IFNI ES UN NIDO DE PIRATAS CONTRA FRANCIA E INGLATERRA

MADRID

Red. y Ad.: 7 y 9, bd Haussmann. Paris-9e. Tel.: Prov. 79-30 a 79-35. Año 1o. - No 8 PRECIO, 1 FRANCO. Paris, Jueves 17 febrero de 1938

EL CAUDILLO de la "ESPAÑA UNICA e IMPERIAL" ABANDONA

HA VENDIDO A ITALIA SANTA CRUZ DE MAR PEQUEÑA Y AUTORIZA A LOS ALEMANES PARA QUE SE APODEREN DEL PATRIMONIO DE LA NACION

TIERRAS Y BIENES EN MANOS DEL INVASOR

Gràfico de la linea aérea que tienen proyectada los italianos apoyàndose en Ifni, (costa occidental de Africa) para saltar a Suramérica. En el plano se destaca la linea que recorre la compañia francesa de aviación y cuya concurrencia pretende Mussolini. También figura, en linea puntillada, la vieja ruta de navegación inglesa a las Indias por el Cabo de Buena Esperanza. Esta ruta que Inglaterra ha pensado reanudar si se le oponian dificultades a su paso por Suez, podria resultar seriamente obstaculizada en el caso de que Italia se quedara definitivamente con Ifni

CONTRA LA RUTA AEREA FRANCESA : EUROPA-AMERICA CONTRA INGLATERRA EN SU CAMINO DE LA INDIA

ALERTA LAS DEMOCRACIAS !

Al hablar de Ifni y de los problemas que este enclave suscita, se olvida, con demasiada frecuencia, que Ifni no es una colonia ni un protectorado, ni un territorio sometido a mandato. Se trata de una zona de soberania nacional y asi consta en los tratados internacionales. Es un trozo màs de España, una prolongación del territorio español. Por consiguiente, *si mañana se produjera la eventualidad de que España vendiese o, simplemente, donase ese territorio a una potencia cualquiera, ningùn tratado ni nación alguna podrian oponerse a ello.*

El movimiento insurreccional español, con su cortejo de dramas y de complicaciones diplomàticas, ha creado en este territorio una situación de tal gravedad, que este nuevo problema marroqui reclama una solución ràpida y enérgica.

Para que la situación delicada de este problema pueda ser vista en toda su amplitud conviene, en primer término, recordar ciertas informaciones susceptibles de aclarar la cuestión.

Después de las elecciones de febrero de 1936, que dieron el triunfo al Frente Popular español, el teniente coronel Portillo fué enviado a Ifni para substituir al coronel Capaz, ascendido a general y nombrado Director de Asuntos indigenas del Marruecos Español.

En aquel momento, la población de Sidi-Ifni constaba exactamente de 2,500 habitantes, de los cuales unos cuatrocientos eran españoles. A consecuencia de un proceso de malversación de fondos pùblicos, el teniente coronel Portillo se suicidó, yendo a ocupar su puesto, en el mes de junio, el comandante Pedemonte. La toma de posesión de este militar motivó la dimisión de seis oficiales.

En esto estalló, en Canarias primero y en Tetuàn después, el movimiento sedicioso. El comandante Pedemonte intentó sofocarlo en el territorio de Ifni, y viendo la imposibilidad de conseguirlo, se negó a pactar con los rebeldes, pasando a la zona francesa a primeros de agosto. Con grandes penalidades pudo llegar al puesto de Goulimine, situado en la frontera sudeste del territorio. Le sucedió el comandante Montero, que llegó a Ifni el dia 15 de agosto del año 1936 y que también intentó sofocar la sedición sin que tampoco lo consiguiera. Lo mismo que su antecesor, huyó de la zona y consiguió llegar a Goulimine.

En vista de todo ello, los «Seides» de Franco no titubearon. Vieron la partida ganada y, con objeto de poder asegurarse el dominio definitivo del territorio, el dia 20 de agosto acordaron màs de noventa condenas de muerte.

Se inició un régimen de terror y, con él, comenzó el éxodo de la población europea hacia territorio màs hospitalario

Desde el 19 de agosto al 1 de septiembre franquearon la frontera Norte del enclave y se establecieron en Tigh-

(*Sigue en la pàg.* 7)

El general Miaja ha estado en Barcelona. Acompañado del señor Companys, ha visitado en la ciudad catatana los lugares màs castigados por los bombardeos. A su paso por las calles de la ciudad, el ilustre defensor de Madrid recibió del pueblo efusivas pruebas de cariño y admiración. Y en el Ayuntamiento, donde le fué ofrecido un «lunch», el general Miaja pronunció, en el curso de un breve discurso, estas palabras: «Que todos sigan el ejemplo de Madrid, la ciudad que ha creado, frente al enemigo, la unidad de todas las fuerzas antifascistas».

DE LA ABISINIA OCCIDENTAL

EL RAS GUGSA Y EL MARQUES DE VALDEPENAS

Las relaciones entre Franco y Queipo cada vez son màs tirantes. Franco ha pretendido aprovechar la formación del Gobierno de su pequeña España para eliminar al contumaz de la Radio Sevilla.

El programa meditado por Franco y sus cómplices para quitarle el mando, era el siguiente: incorporarlo a la nueva formación civico-militar que gobierna, desde ahora, la Abisinia Occidental. Unirlo a ese berzotas de Sainz Rodriguez y comparsa. Con ello se conseguia quitarle toda la fuerza militar. Después el cabezota de Sàinz Rodriguez se encargaria de la segunda parte: promover una discrepancia con el generaloie de Sevilla. A Sainz se unirian los otros llamados ministros y seria eliminado el Queipo ese. Pero, aunque el tipo es naturalmente bruto, no se le escapó la faena. Franco y él son incompatibles. Oficialmente, el de Sevilla respeta la jerarquia del de Salamanca; pero, en privado, aquél le llama a éste el Ras Gugsa. Franco, al que llegó la frase por conducto de uno de los mil inflapitos que saludan como el que se quiere enterar de si llueve o no llueve, le hizo esta otra frase: el marqués de Valdepeñas...

No se le escapó al marqués de Valdepeñas, la faena, repetimos; y cuando se le propuso ser ministro, se negó. Pero rotundamente. Enrojeció de ira y dijo que si aùn existia la España nacional era por él, que dió el pecho mientras Franco se paseaba de las Canarias a Marruecos en hidroavión.

Y Queipo ha quedado en su sitio. Pero la primera determinación del Gobierno de Abisinia Occidental, ha consistido en suprimirle las charlas. Ahora ya no habla: blasfema... con el micrófono cerrado.

BANDAS DE "NAZIS" DESVALIJAN EL PATRIMONIO ESPANOL

ASI SE COBRA ALEMANIA, CON EL BENEPLACITO DE FRANCO, EL MATERIAL DE GUERRA QUE SUMINISTRA A LOS REBELDES PARA ASESINAR ESPANOLES

Roma, enero 1938.

Un alto funcionario del ministerio de Finanzas comentaba, dias atràs, las informaciones que, en razón de su cargo, han llegado a su conocimiento en relación con la guerra de España. A consecuencia de los soldados y oficiales del Ejército repagar las primas de enganche de los «camicie nero» enviados a España, los pluses de los soldados y owciales del Ejército regular, el costo del material de guerra cedido a Franco y el importe de los transportes, se puede calcular que Italia ha gastado, a estas fechas, en la guerra de España, màs de tres mil millones de liras italianas.

Teóricamente, esta suma fabulosa no es màs que un anticipo del Gobierno italiano al Gobierno de Burgos, que se habia comprometido a pagar en el acto. Pero, a pesar de este acuerdo, el Gobierno de Burgos no ha podido pagar hasta ahora, mas que unos cincuenta millones de liras y un interés del dos por ciento de la suma total prestada por el Gobierno italiano. En realidad, el incumplimiento por parte de Burgos, de las condiciones de pago del material que se le suministraba, ha hecho que la operación se concierta en un empréstito de tres mil millones que, por la fuerza de las circunstancias, el contribuyente italiano ha vepido a hacer al fascismo español, sin que ésa fuese su intención. Y lo cierto es que, por ahora, no hay modo de que el Gobierno de Burgos pueda hacer frente a sus compromisos.

Se comenta apasionadamente, en las altas esferas italianas, que los alemanes han sabido proceder màs cautamente que los italianos en sus relaciones con Franco. Los alemanes, desde el primer momento, se han hecho pagar todo el material de guerra que han suministrado a Franco, aceptando como pago las pesetas de Burgos, ya que no habia otra cosa con que cobrarse. Al mismo tiempo que recibian las pesetas de Franco, los alemanes han organizado en España un servicio de varios centenares de camiones, propiedad de Alemania y conducidos por alemanes, que recorren las ciudades, pueblos y aldeas de la España nacional, comprando a los naturales, con las pesetas que Franco les facilita, todo aquello que puede ser susceptible de ser enviado a Alemania: materias primas, viveres, cuadros famosos, alhajas, objetos de arte, en fin, todo cuanto tiene un valor inalterable en el mercado universal. Alemania tiene autorización del Gobierno de Burgos para embarcar en los puertos «nacionales» todas estas mercancias, adquiridas en España con las pesetas emitidas por el general Franco.

Merced a esta ingeniosa combinación, Alemania ha podido aceptar las pesetas de Franco en pago del material de guerra que le ha suministrado y los alemanes

(*Sigue en la pàg.* 7)

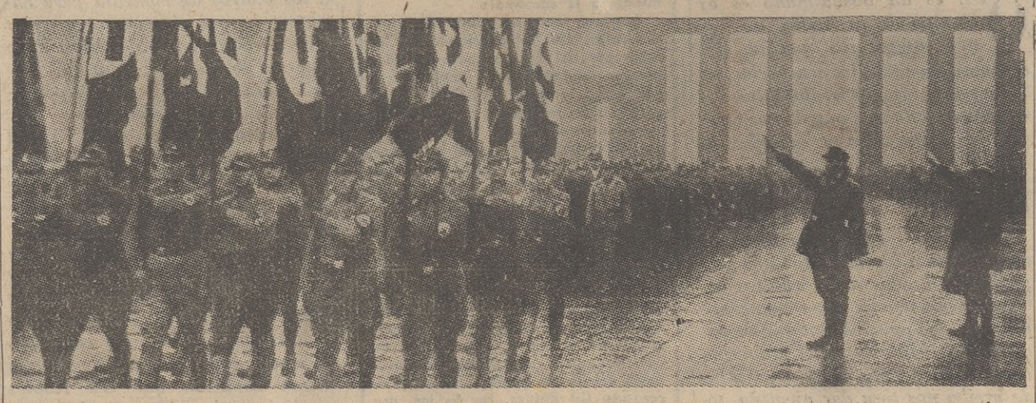

He aqui un solemne desfile nazi por la Puerta de Macdeburgo, en Berlin. Nadie hubiera podido imaginarse que esas bandas, militarizadas, de jóvenes hitlerianos que parecian impulsados por un viento de locura nacionalista, años màs tarde invadirian España para llevarse a su pais, como trofeo de guerra, una parte considerable de nuestro patrimonio nacional. Levantaron bandera contra los judios y se cobran con una usura espantosa la ayuda que prestan al traidor Franco

HAY QUE REACCIONAR CONTRA LA SOLAPADA PROPAGANDA FASCISTA

NO PUEDEN APELAR A LAS LIBERTADES DE LA DEMOCRACIA QUIENES LA COMBATEN

Sin màs atribuciones que las que nos concede la proverbial hospitalidad de este gran pais de libertad y de orden y el afàn de servir a la democracia francesa, medula del régimen que se dió la nación, nos atrevemos hoy a señalar, excepcionalmente, desde estas columnas españolas, el daño constante que està produciendo a esa democracia la excesiva—por imponderada—libertad que se concede a ciertas formas, màs o menos encubiertas, de la propaganda politica, realizada en determinados medios neutrales. Nos referimos a las revistas cinematogràficas de actualidades.

Por lo demàs, la fórmula que emplean los paises totalitarios nos da la medida exacta del valor que, en ellos, se atribuye a esa propaganda.

Ni un metro de celuloide seria autorizado en Alemania o en Italia que se refiriese, por ejemplo, a acontecimientos del Frente Popular de cualquier pais libre; ni un metro, ni un centimetro de film seria consagrado en estos paises a mostrar las grandezas de cualquier Estado democràtico.

Y, en cambio, aqui se corresponde a este trato — a ciencia y paciencia de todo el mundo—dando normalmente la efigie de Mussolini y de Hitler y pretendiendo «equilibrar» este exceso, que tanto daño causa a los credos de la democracia, con alguna que otra revista de Moscou.

Y que la exhibición de escenas de actualidades en los *movietones* obedece a una tàctica, nos lo acaba de demostrar el hecho de que de la guerra de España no se publica casi nunca nada gubernamental, mientras se exalta el «heroismo» o el «dolor» de la zona franquista, como en los ùltimos metros de la Fox, sobre el bombardeo de Salamanca, que no han tenido el antecedente o el *pendant* de escenas de bombardeo en Barcelona o en Valencia, tan salvajemente castigadas por los aviones italianos.

MIENTRAS NOS ROBAN, NOS MATAN

El dia 13 de febrero de 1937 la aviacion fascista realizo el primer *raid* contra Barcelona. Desde entonces a hoy, Barcelona ha sido bombardeada 23 veces. El balance de victimas y destrozos es impresionante, He aqui los datos de la ùltima estadistica:

412 ninos muertos.
305 mujeres muertas.
211 hombres muertos.
2,349 heridos.
863 edificios destruidos.

Comentarios? No son menester. Puede la fiera *franquista* seguir hablando del *nuevo imperio espanol* y de la *civilizacion occidental*.

Pronto habrà de rendir estrechas cuentas de estos crimenes!

LA RESPUESTA

Ya es sabido con qué furiosa agresividad, con qué rifeña cólera se rechazó, en el campo rebelde, la invitación republicana de humanizar la guerra. «Renunciemos a bombardear ciudades abiertas; respetemos las poblaciones civiles», propuso el Gobierno de la Repùblica. Al conocer la nueva, los generales del «klan» salmantino abrieron sus tratados de balistica, para estudiar una respuesta; los banqueros pidieron dinero a Londres con objeto de comprar màs aviones; y los obispos rasgaron sus vestiduras, se cubrieron la frente de ceniza y golpearon su pecho contra las rocas, en sùplica a las alturas de perdón para los «criminales rojos». Y luego, al unisono, desde Salamanca, Burgos y Sevilla, todas las banderias de la cafreria facciosa, aullaron: «No! Nunca! Hay que exterminar a los marxistas y a sus descendientes! Adelante, por encima de los cadàveres!».

Este aullido de los generales, de los banqueros y los obispos, se difundió por Radio, para mayor vergüenza del Padre Santo, de la ley bancaria y de los códigos militares; y se dió en los periódicos de la facción, con titulares de pàgina entera, redactado por unos miserables que aprovecharon la ocasión para pedir aumento de sueldo. Y dos dias después, los aviones de *Franconia* bombardearon nuevamente Barcelona y produjeron 300 muertos y cerca de mil heridos.

DE QUE DERECHO SE TRATA ?

Pero una cosa es el procedimiento y otra la conveniencia. De cara a la opinión internacional y, especialmente con vistas a sostener el tibio apoyo de las derechas europeas, los «camelots» de Salamanca, por medio de «Occident», su órgano de expresión en la prensa de Paris, han escrito:

«Humanizar la guerra y humanizar la paz son las supremas aspiraciones nacionales. Espiritu caballeresco, clemencia y piedad, tales son las virtudes de los dirigentes de la España Nacional. Pero, para humanizar la guerra, aquellos que se han atribuido el papel de

espectadores habrian podido proceder mejor de lo que lo han hecho. Vivimos en la mayor de las paradojas. La màs encarnizada guerra conocida no es una realidad oficial para numerosos paises de Europa. La guerra es un hecho y la guerra tiene sus leyes. Se ha querido

negar su evidencio, no queriéndonos reconocer que la no intervención imponia un corolario lógico e indispensable: el reconocimiento del hecho de la guerra, de la realidad de la beligerancia. No procediendo asi, se corre el riesgo de que se produzcan «interferencias». Para que la guerra sea humana—todo lo humana que pueda ser una guerra—es menester que se desarrolle con una normalidad completa, que se imponga a los beligerantes el cumplimiento de sus deberes y que se les reconozcan sus derechos».

A lo largo de tres columnas, «Occident» insiste, como un «ritornello», en este punto ùnico: «Para que nos avengamos a humanizar la guerra es condición precisa que se nos conceda el derecho de beligerancia».

Vayamos por partes. En primer lugar, cómo pueden apoyar los foliculares españoles de «Occident» esa afirmación de que las virtudes de los dirigentes de la España Nacional son la caballerosidad y la piedad? Ahi estàn, como mojones sangrientos de la breve historia del fascismo salmantino, los fusilamientos de Badajoz, el asesinato de Garcia Lorca, la represión en el Norte, la destrucción de Guernica, los inhumanos bombardeos del Levante español en estos ùltimos dias. Y esta serie de crimenes vandàlicos, se han cometido con la finalidad de exigir, màs tarde el derecho de beligerancia? Y ese derecho de beligerancia, qué significaria? El derecho a persistir en el crimen? El derecho a una mayor crueldad? Resumamos: de qué derecho se trata, distinguidos delincuentes españoles de la redacción de «Occident»?

AUNQUE PAREZCA MENTIRA

Hace algunas semanas, Paco Franco se atrevió a visitar Bilbao. Estuvo en centros oficiales, cuarteles, barrios... Y en una escuela. En ella, interrogó a un escolar:

—Me conoces?
—Si, señor.
—Sabes que soy el «generalisimo?
—Si, señor.
—Si fueras hijo mio, qué quisieras ser? General?
—No, señor.
—Obispo?
—No, señor.
—Banquero?
—No, señor.
—Entonces... si fueses mi hijo, qué te gustaria ser?
—Huérfano!

« JUSTICIA, SENOR... »

Esos mangantes de «Occident», renegados españoles, corifeos de la gentuza de Salamanca por un puñado de francos al mes, a pesar de sus derroches de desvergüenza, encuentran aùn la suficiente para escribir:

«...no queriéndose reconocer que la no intervención imponia un corolario lógico e indispensable: el reconocimiento del hecho de la guerra, la realidad de la beligerancia.»

Y bien: en nombre de qué no intervención se insiste en exigir tal derecho de beligerancia? En el de los 120,000 soldados del ejército regular de Italia

que figuran en las filas de Franco? En nombre de los 30,000 alemanes al servicio de Salamanca? En el de los cañones «Krupp» y los aviones «Savoia» y «Junker»?

El cinismo de la facción es eterno: sin principio ni fin. Con los mismos argumentos que ellos emplean, Al. Capone, el «ganster» de Chicago, podia haber intentado un «tràgala» por el estilo. Si, no cabe duda; también Al. Capone, cuando su cuadrilla sembraba la muerte por las ciudades de los Estados Unidos, podia haberse dirigido al presidente Hoover en esta forma: «Es un hecho la guerra entre la policia y mi «gang»; por lo tanto, se me deben conceder las mismas prerrogativas que a la policia».

No nos engañemos: el conflicto español, por su envergadura, tiene una magnitud de guerra; pero esto no autoriza a nadie para que mida con el mismo rasero a los traidores, ladrones y asesinos, que al pueblo español, erigido en juez histórico de las mesnadas de Franconia.

JUAN O PEDRO ?

Ya que de espias hablamos, dediquémosle, al correr de la pluma, unas lineas al dilecto amigo de Felipe Rodés, que habita en un hotel enclavado cerca de la Bourse. Nos referimos al señor Villaneuve, Villanueva o Villaneuva. Y esto es, precisamente, lo que queriamos decir de él. Màs claro: queriamos ver si acertàbamos a escribir su auténtico nombre que, a estas horas, aùn no resulta claro si es Fernando o Eugenio, que de ambas maneras parece que se hace llamar el intimo de Rodés. Y lo curioso es que tampoco se sabe exactamente cuàl es su apellido, si Villaneuve, Villaneuva, Villanueva u otro francés que emplea de vez en cuando.

A lo mejor, cualqnier dia lo pone en claro la policia.

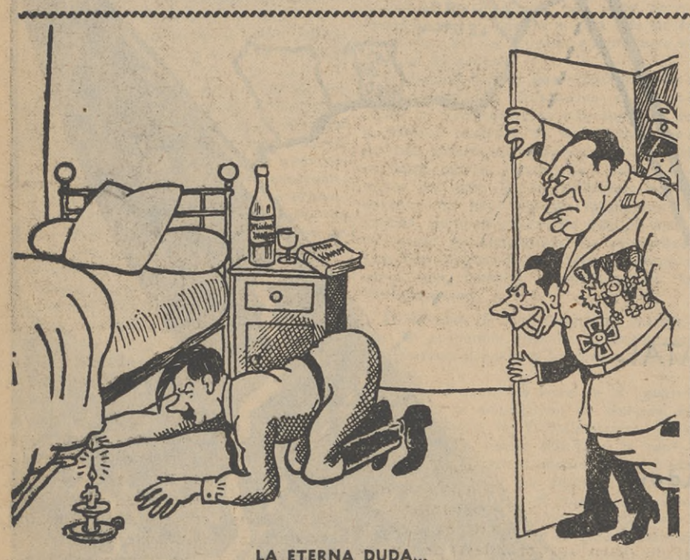

LA ETERNA DUDA...
— Que busca?
—Temo que haya un general emboscado.
(De «Ce Soir», por H.-P. Gassier.)

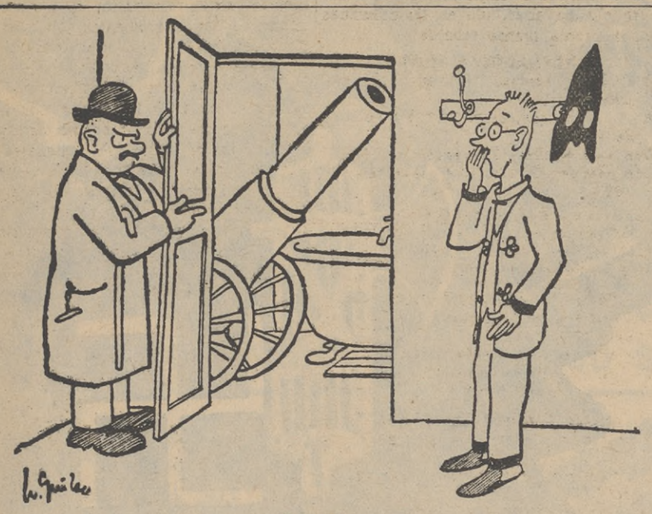

«C.S.A.R.»
— Puede usted decirme por qué tiene este cañón en casa?
— Si, si... Para asustar al chico, que es muy travieso!

EN LA ESPAÑA DE FRANCO
— Comunique que el gobierno legal de Salamanca se niega a negociar con los rebeldes de Londres.
(De « L'Œuvre ».)

NACIONALISMO
— De acuerdo: España para los españoles!
(Por Bizougo.)

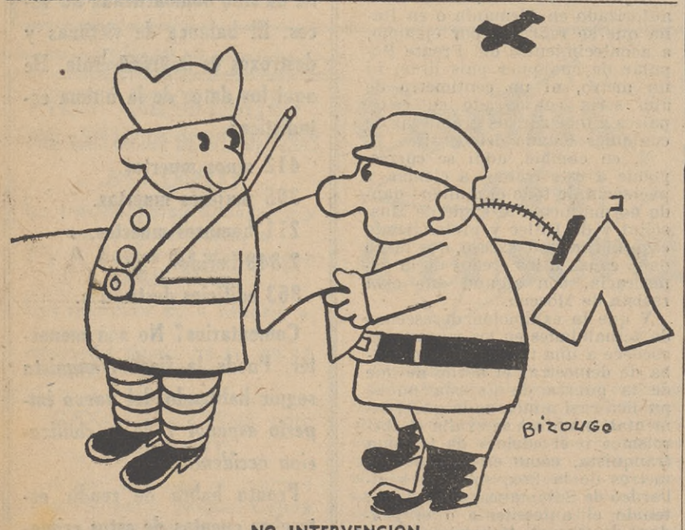

NO INTERVENCION
— Mussolini va a enviar 50.000 italianos mas...
— Habrà que verlos correr juntos.

Amos, anda !

Al empezar en Alemania las bofetadas, el Kronprinz ha dicho que no jugaba a este juego y nos aseguran que ha salido pitando pero, no es verdad. Ha salido sin pitar. Sin armar ruido. De estampia y... sin el pasaporte. Se lo dejó olvidado sobre la mesilla de noche.

Ha pasado la frontera italiana y se ha ido a Cortina a patinar. Vamos que se ha quedado tràs CORTINA, por si las moscas. Porque, segùn parece, las moscas esas son algo serio. Como si dijeramos de dos yemas. De dos yemas y con varias incógnitas, como las ecuaciones de segundo grado.

Ahora resulta que Hitler, llevaba el bigote tan chiquitito para no molestar a la Reichswehr. A la Reichswehr ! Hay que wer !

Amos, anda !

✱

Dice *la prensa fascista : « Nuestro caudillo Franco, harà una intensa repoblación ganadera y forestal, movilizando a la juventud española para la histórica tarea de reconstruir la riqueza patria ».*

Ya lo sabe, pues, la juventud española. Franco, cuenta con ella, movilizàndola, para hacer una intensa repoblación ganadera. Sin duda piensa organizar la remonta a base de « flechas », « pelayos » y « Margaritas ».

Dejarà aparte a los « cruzados » para evitar la degeneración de la raza.

Amos, anda !

✱

Unos *grandes titulares del « Heraldo de Aragón » dicen esto :*

« Varela, el general español que ha tomado parte en todas las guerras y que tiene dos laureadas ».

Tiene dos laureadas, un gramófono y la diabetes. Eso es verdad. Lo que no es cierto es que haya tomado parte en todas la guerras. En las Guerras médicas, par ejemplo, no estuvo. Aùn no habia terminado la carrera.

Amos, anda !

✱

Que *es un bosquimano el ex Queipo de la Radio, no hay que asegurarlo porque los axiomas son como las sentencias del Tribunal Supremo: irrefutables. Pero no estarà de màs que demos otras pruebas fehacientes de su imbecilidad.*

En su ùltima charla, dijo, entre otras cosas:

Primera. — «Hay que tener en cuenta que a los militares nos està prohibido hablar sobre asuntos politicos y con mucha màs razón sobre asuntos de politica internacional, que sólo puede llevar el Gobierno constituido. Y entendiendo que a los de arriba nos toca dar ejemplo, tomé esta decisión.»

Segunda. — «Es muy honroso el cargo de ministro, pero yo, por mi carrera, por mi manera de ser, no lo cambio, bajo ningùn concepto, por el mando del Ejército.»

Tercera. — «...y me ofrezco para hacer cuanto esté en mi mano, para que Sevilla sea la primera capital de España, porque lo merece, ya que fué la nueva Covadonga.»

Vamos a ver:

✱

Primera. — Si a los militares les està prohibido hablar sobre asuntos politicos y, sobre todo, de politica internacional, por qué ha estado charlando por los codos durante un año y medio, metiéndose con todos los españoles decentes y con todos los gobiernos honrados del mundo entero?

Segunda. — Si aun siendo muy honroso el cargo de ministro, por su carrera y por su manera de ser *no lo ha querido cambiar, bajo ningùn concepto, por el mando del Ejército, qué quiere decir con ello? Que aquellos generales que han aceptado el cargo de ministro—Jordana, Dàvila y Anido—no han cumplido con su deber de militares?*

Tercera. — Y finalmente: por qué dice ese Radio-entorchado que Sevilla ha sido la nueva Covadonga cuando, precisamente, ha resultado ser la contra-Covadonga ya que, por ella, han entrado los moros en España? Y, por qué ofrece el intentar que Sevilla sea la primer capital española? Es que esa primacia la pueden dar los generales, y especialmente aquellos generales que ganan las batallas por medio del micrófono?

Amos, anda, Gonzalo!

✱

He *aqui tres orejas, vistas, de la euforia, la unidad, la abundancia y la felicidad que se respira en la España liberada :*

«España ya tiene Gobierno Ahora, menos sentido critico negativo al viejo estilo ; màs sentido critico constructivo con que ayudar la dura tarea de les hombres encargados por Franco de regir con él la nueva España. »

Entrefiletes de la prensa fascista demostrativo del ambiente de murmuración que reina en la zona de Franco.

« Estanquero que ves desfilar a todos los fumadores de la ciudad, recuérdales que otros fumadores no encuentran estancos donde surtirse, ni dinero para procurarse cigarrillos. »

Entrefiletes de « Unidad » de San Sebastian, demostrativo de la abundancia que reina en el Ejército fascista.

« El equipo español va de excursión por Africa.

« Quien pudiera ser futbolista. »

Nota de « Hierro » de Bilbao, demostrativa de las ganas que hay en la España negra de salir de viaje.

Con qué, euforia, abundancia y satisfacción ?

Amos, anda !

He aqui al Papa negro del bienio negro: Don Alejandro Lerroux y Garcia.

Traidor màximo en la traición suprema de los generales felones, termina dignamente su vida de politico aventurero.

Qué bien le va aquel absurdo estribillo de «El Arte de ser Bonita» o de «La Gatita Blanca»: «Agamenunda, a la carcoma!»

Lerroux, con sus aires de vieja alcahueta, fué introduciendo en los recovecos del Estado todos los elementos que màs tarde nos iban a conducir a la catàstrofe. Este politico gansteroide publicó, en «L'Illustration», un celebérrimo articulo en el que afirmaba que él era el ùnico politico honrado que habia tenido España. Es posible que asi fuese, si en España se midiese la honradez por la cantidad de millones que uno robe o deje robar.

Lerroux era la representación legitima de un régimen agonizante de pillos, sinvergüenzas y cretinos. Es el politico del «straperlo», aparato que inventó un holandés para medir la miseria espiritual y la codicia de bajo vuelo de los politicastros españoles del bienio negro. Lerroux y su consorte Gil Robles, fueron los dos pilares sobre los que se sostuvo la conspiración fascista de España.

◆

La *moral en la España fascista es absoluta. El espectàculo de las playas, durante el verano pasado, llegó a tales extremos que hubiera podido ser de pago. Se produjeron efectos de una comicidad insospechada. Ya darian alguna cosa los teatros de comedia para encontrar trucos, situaciones y trajes tan hilarantes como aquéllos. Pero la moral lo exigia y hubo que rendirse ante los sacrosantos imperativos de la decencia pùblica.*

Lo ùnico que falta, en la España liberada, para acabar de limpiarla de las impurezas de la realidad, es que se supriman los frontones. Aunque, todo se andarà. Parece que Franco ya ha nombrado una comisión para estudiar este problema y substituir el beneficio de los tongos, *que son muchos y fabulosamente productivos. Ya hay una comisión. Se trata, segùn dicen, de aquella misma comisión que Gil Robles nombró a toda prisa para el estudio de la Reforma Agraria.*

Amos, anda!

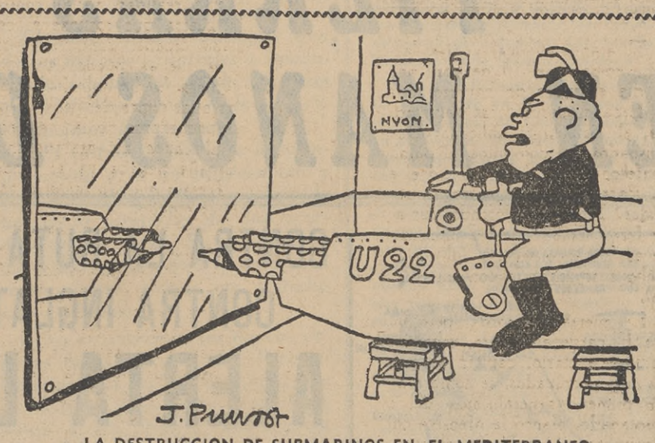

LA DESTRUCCION DE SUBMARINOS EN EL MEDITERRANEO
El «Duce», ensaya...
(Del «Canard Enchaîné».)

A LA MANERA DE LA FONTAINE
— Aplastemos esta maldita mosca comunista que no deja dormir a nuestra querida Francia.
(De «Marianne».)

NUEVO GOBIERNO EN BERLIN
Heil Hitler, señores!
(De «Le Populaire».)

— Acaba de crearse un equipo de buzos-espiritistas encargados de encontrar los submarinos fantasmas...
(De « L'Œuvre ».)

— Tiene usted tren a las 8 y 15, a las 8 y 22, a las 8 y 25, a las 8 y 33, a las 8 y 37...
— Puedo ir en el que quiera ?
— No, señor; es un solo tren, que nunca pasa a la misma hora.
(De « Ric et Rac », por Carrizey.)

SOLDADOS DE CRISTO ? NO !

MERCENARIOS DEL FASCISMO !

LAS SANGRIENTAS ACTIVIDADES DEL EPISCOPADO ESPANOL

La Iglesia espanola està al servicio de FRANCO.

El Cardenal Gomâ y el obispado, son COMPLICES DEL ASESINATO de los sacerdotes vascos.

El ataque clerical contra la Repùblica comenzó el 15 de abril de 1931, al dia siguiente de haberse instaurado en España, por expresa voluntad popular, el régimen republicano. Desde los obispados, los conventos, el pùlpito y el confesonario, la Iglesia inició el combate. Para salvar sus prerrogativas espirituales? No. Para defender sus acciones de ferrocarriles, minas e industrias eléctricas; para conservar a ultranza el derecho a sojuzgar la conveniencia nacional.

La guerra era sorda, pero implacable. El cardenal Segura, vehemente, impetuoso, sectario, capitàn sanguineo de los nuevos cruzados, se nombró a si mismo primer «generalisimo» del ejército ensotanado, planeó la ofensiva contra la Repùblica y señaló los objetivos ocasionales: fuego sobre las figuras del régimen democràtico, sobre el articulado de la Constitución y todos los organismos republicanos. Ya se sabe como terminó aquel episodio inicial. El cardenal Segura, en derrota, salió de España. Diseminados por el àrea española quedaron, sin embargo, sus guerrilleros. Algunos—la Compañia de Jesùs y los obispos—formaban cuadros cerrados. Otros —varias órdenes religiosas y curas de todas clases—, eran los franco-tiradores. Unidos, continuaron la lucha.

Cualquier hecho, hasta el màs nimio —por ejemplo: «El divino impaciente», entuerto escénico de Pemàn—, servia para ensanchar los circulos de la agresión eclesiàstica. Y asi, ante una inexplicabe lenidad de los poderes pùblicos, la Iglesia formó un bloque compacto y puso en pie las lineas generales de una embestida formidable. Se realizó la campaña de descrédito contra la Repùblica, el Parlamento y sus hombres. Se crearon figuras politicas de oposición— al inefable José Maria Gil Robles y Quiñones, fruto hibrido concebido en el jesuitismo por obra y gracia de Angel Herrera, hijo predilecto de los «doncellos» del Vaticano.

Un golpe maestro llevó al poder republicano a los enemigos de la Repùblica. Y, entonces, se fraguó definitivamente, con trazos concretos, la guerra civil que hoy ensangrienta nuestra España. El fascismo, en marcha, creó células en los cuarteles y buscó, en las casas de lenocinio, la solidaridad del señoritismo falangista. La Iglesia dispuso los hisopos para bendecir cañones y ametralladoras y fundió càlices para fabricar obuses. Un ejército de sacerdotes salió de los templos fortificados—«Refugium pecatorum»!—, se arremangó los hàbitos, le hizo la higa a la Repùblica y blandió los crucifijos para predicar amor al prójimo, paz y caridad, a fuerza de cristazos y descalabraduras.

Y ahi estàn todos: en la zona de la rebelión por ellos cultivada, con el evangelio en las manos y un pistolón en el cinto. Son los soldados del Anti-Cristo, mercenarios de ese general venusino y necrofàgico que se llama Paco Franco.

Qué piensa de todo esto el Padre Eterno? Es una làstima que, desde el cielo, no puedan hacerse declaraciones a la Prensa!

El cardenal Gomà

Actualmente, el cardenal Gomà ostenta en la España «nacionalista» el mando supremo de la Iglesia. Guerrero y politico a un tiempo, el cardenal Gomà mueve tropas y hace la propaganda del credo rebelde. Sus propias palabras le definen. En noviembre de 1936, a poco de haber estallado la sublevación, escribió un folleto—que no se publicó hasta el mes de diciembre del mismo año—, titulado «El caso de España», al que pertenecen estos pàrrafos:

«Esta guerra, tan cruel, es en el fondo una guerra de principios, de doctrinas: la guerra de una concepción de la vida y de una realidad social contra otra. Es la guerra que sostiene el espiritu cristiano español contra el otro espiritu—si es que asi puede llamàrsele— que quisiera fundir todo lo humano, desde las altas cimas del pensamiento hasta las pequeñeces de la vida cotidiana, en el cauce del materialismo marxista. España llegaba ya al fondo del abismo. *Hemos querido salvarla por la fuerza de la espada.*

»La lucha actual aparece como una guerra civil porque enfrenta, en el suelo de España, a los españoles entre si; esto es incontestable, pero, en el fondo, debe reconocerse en esta lucha el espiritu de una verdadera cruzada por la religión católica, cuya savia ha vivificado por espacio de siglos la historia de España y constituye la medula de su organización y su vida.

»Habrà de germinar en catolicismo la semilla repartida a lo ancho de los campos españoles, *en los surcos que los católicos han abierto con la punta de la espada* y regado con su propia sangre.»

Si, ésto lo ha escrito el cardenal Gomà, principe de la Iglesia en España. No predica la paz, ni piedad para el enemigo. Predica la guerra. Con alemanes anti-católicos, con italianos colonizadores, con rifeños adoradores de Alà y las huries? Al cardenal Gomà todo esto le importa un bledo. Sólo le interesa hundir a la Repùblica y al obrerismo organizado. Odio a lo republicano y a lo proletario, en alianza con el mismisimo Lucifer.

Por otra parte, el cardenal Gomà, santón del franquismo, apóstol de la guerra fratricida, *Celestina* de la invasión de España por ejércitos de bàrbaros prusianos e italianos, mientras conserva en la mano su mandoble de guerrero pone a contribución de la sucia causa que sirve sus dotes politicas. Con la pùrpura cardenalicia cubre la mercancia rebelde. La opinión católica de España y extranjera es poco favorable a los insurgentes. Y allà va el cardenal Gomà, agente propagandista de Salamanca, en busca de la católica opinión esquiva. No da salida a un imperativo de su espiritu o de su religión, sino a una orden de Franco. Sin rubor alguno, lo confiesa en la carta con que solicita de todos los obispos españoles que pongan su firma al pie del documento colectivo en que la Iglesia de España ha de dejar oir su voz. De esa carta del cardenal Gomà he aqui unos fragmentos:

«El Cardenal Arzobispo de Toledo.—Pamplona, 7 de junio de 1937.

»Excelencia y amigo:

»Con fecha 15 de mayo he escrito a los reverendos metropolitanos *poniéndoles al corriente de una indicación que yo habia recibido, pocos dias antes, del jefe de Estado,* y pidiéndoles la opinión sobre la conveniencia que hubiese en secundarla. La respuesta ha sirdo afirmativa. Con motivo de esta indicación, ha tenido lugar la redacción de un proyecto de carta colectiva del Episcopado español a los obispos de todo el mundo, de la que tengo el honor de remitirle un ejemplar en pruebas de imprenta, cuyo objeto es, al secundar esta alta iniciativa, dar de forma autorizada nuestra impresión sobre el movimiento nacional y, especialmente, reprimir y contrarrestar las opiniones y propagandas adversas que, incluso en un amplio sector de la prensa católica, han contribuido a formar en el extranjero una atmósfera totalmente adversa al movimiento, que ha repercutido en los circulos politicos y diplomàticos que dirigen la vida internacional.»

Es màs larga la epistola del cardenal Gomà. Pero basta con lo transcrito para que no quede duda de que este «evangélico ministro del Señor», desde

El pàrroco Arronàtegui, que denunció el crimen fascista de Guernica

la primera hora de la rebelión militar, ha actuado en ella con idéntica saña que los pilotos enviados por Mussolini.

El estado mayor

Como respondieron los obispos a la invitación del cardenal Gomà? Huelga responder esta pregunta. El obispado español fué beligerante en la guerra civil española, desde mucho antes del 18 de julio. Ya lo hemos señalado en el primer apartado de este reportaje. Después, en plena contienda, los obispos españoles no han sentido ningùn remordimiento por su tremenda culpabilidad. Por el contrario, han proseguido con mayor empeño su funesta tarea de valedores y propagandistas de la traición del militarismo insurgente. Ni en una sola ocasión han hablado los obispos de España para aconsejar tregua, humanización de la guerra... No. Fomentan el odio, el encono y la crueldad. Como una acusación, vamos a reproducir aqui, en fila india, algunas de las manifestaciones hechas por los obispos españoles a lo largo de nuestra guerra. Rompió el fuego el obispo de Canarias, que en una interviù que concedió al periódico «La Libre Belgique», afirmó:

«*El general Franco sostiene una guerra santa,* una cruzada tan digna de nuestra admiración como la de San Luis para la liberación de Jerusalén.»

Y en otro pàrrafo de esas mismas declaraciones, añadió:

«Era necesario escoger: o el bolchevismo o la guerra. *Recurrir a la fuerza era legitimo.*»

El dia 18 de julio de 1937, en el periódico falangista «F. E.», el arzobispo de Granada, declaró:

«La Iglesia española, desde el primer momento del levantamiento, no dudó en refugiarse bajo la protección de quienes podian librarla del enemigo que la perseguia y torturaba con el deseo de destruirla. Desde entonces a ahora, *la Iglesia no ha regateado ninguno de sus medios a los que luchan con las armas en la mano.*»

El arzobispo de Burgos ha escrito:

«*La opinión del obispado español sobre el movimiento de renacimiento de España, emprendido por nuestro glorioso ejército, sólo puede ser de adhesión sincera, firme y entusiasta, de caluroso estimulo,* unida al deseo ferviente de que la guerra termine lo antes posible con una victoria plena y completa.»

El arzobispo de Madrid-Alcalà ha dicho:

«Son innumerables los documentos del Episcopado distribuidos entre el pueblo fiel en los cuales, a la luz de la teologia católica y de la moral natural, *se justifica el levantamiento y se condena, como tirànico e ilegitimo,* el gobierno de Madrid... *y en donde se exalta y bendice el hombre providencial, entregado por Dios a España: el generalisimo Franco.*»

De unas declaraciones del obispo de Teruel:

«Soy ciudadano español y prelado de la Iglesia católica. Uno de los dos titulos basta para que, desde el principio, yo diese mi adhesión sincera y entusiasta al glorioso movimiento nacional.»

Frase de monseñor Diaz Gomara, obispo de Cartagena:

«*Benditos sean los cañones si en las brechas que ellos abren florece el Evangelio.*»

Sobran los comentarios.

Resurrecion del cura de Santa-Cruz

Con las pastorales belicosas han concordado en la España rebelde los curas guerrilleros. En «Heraldo de Aragón» del 17 de diciembre de 1936 apareció la crónica siguiente:

«...la nota de alto patriotismo ha sido dada en esta campaña por los sacerdotes llamados a filas *y por los que se han incorporado voluntariamente.* Debemos inclinarnos ante su valor y patriotismo, admirar su heroismo ejemplar, digno del sacrificio de sus compañeros màrtires que sucumbieron, en defensa de Cristo, asesinados bàrbaramente por las salvajes hordas rojas. En las trincheras que defienden España en Huesca figuran estos soldados de Cristo: don Mariano Alegre, voluntario de Santiago, que ha preferido seguir los dictados de su corazón a ocupar, en San Pablo, de Zaragoza, su cargo de chantre, ganado en una brillante oposición; don Félix Garcia Sauras, que también dejó su cargo sacerdotal para alistarse en una bandera de Falange, donde lucha con abnegación y heroismo; y don Santos Lazuela Gil, don Matias Allueba Gonzàlez, el padre Angel Millàn Serrano, don Manuel Avia Manrique, don Mariano Bàdenas Padilla, don Domingo Vallespin Blesa, don Félix Compareid Bosque y el padre agustino Lope Cilleruelo Garcia, que combaten brillantemente en distintos sectores y batallones. Y aùn hay otros. Gloria a todos estos sacerdotes que asi defienden a Dios y a España!»

Sólo curas combatientes? Màs, mucho màs: el seminario de Villarreal, en la provincia de Victoria, convertido en centro de resistencia facciosa; la iglesia de Siétamo transformada por el reverendo de aquel pueblo en un nido de ametralladoras; el convento de los carmelitas de Barcelona, desde cuyas ventanas los «santos padres» estuvieron disparando, por espacio de veinticuatro horas, sus màusers contra el pueblo; el seminario de Belchite, ùltimo reducto de los rebeldes en esta villa en los dias de la ofensiva republicana; el convento de Santa Clara, en Teruel; y el convento de los trapenses en Barbastro, en donde

Un «cruzado de la Iglesia»

los frailecitos — corderos de Dios! — se ejercitaban en el manejo de armas de fuego...

FUSILAMIENTOS!

«*La ejecución de un sacerdote es un acto horrible, ya que el sacerdote es un ungido al Señor, situado, por este simple hecho, en un plan sobrenatural, al cual no debieran llegar ni el crimen, cuando éste se produce, ni las sanciones de la justicia humana que suponen el crimen.*»

(De la carta dirigida por el cardenal Gomà al presidente Aguirre.)

En esta actitud clerical de insurgencia y agresión ha habido excepciones. Algunos curas de misa y olla, desperdigados por las aldeas, en comunión con el alma popular, se mantuvieron dentro de la órbita estrictamente religiosa. Y la clerecia vasca permaneció también en su puesto, subordinada a los poderes constituidos. Contra unos y otros se ha desatado la furia sectaria de los altos poderes eclesiàsticos de la España rebelde. A los sacerdotes rurales de la zona gubernamental, sólo han podido excomulgarlos. Pero el clero vasco ha pagado con el presidio y la muerte su noble firmeza, su fidelidad a la religión auténtica y al Estado Republicano. El paso de los batallones de «Falange Española» por las comarcas del Norte ha dejado un rastro de sacerdotes asesinados. Los caidos bajo las balas falangistas suman cientos y cientos. He aqui, como en una galeria de horror, expuestos aquellos casos que conocemos en detalles:

Don Alejandro Mendicuete.—Capellàn de Hernani (Guipùzcoa). Cuarenta y cinco años de edad. Fué detenido y encarcelado en Hernani, en cuya prisión permaneció diez dias. Puesto en libertad a petición de su hermano, sacerdote en la misma localidad, fué detenido nuevamente algunos dias después por el falangista de San Sebastiàn Juan José Pradera, hijo de una familia aristocràtica, que lo recluyó en la càrcel de Ondarreta, en donde el reverendo Mendicuete ocupó la celda nùmero 11. Sin que compareciese ante ningùn tribunal, fué fusilado por «Falange Española», en la noche del 23 al 24 de octubre de 1937, en el cementerio de Hernani.

Don Martin Lecuona.—Cura pàrroco de Renteria (Guipùzcoa). Veintinueve años de edad. Fué encarcelado por los falangistas en la prisión de Ondarreta, acusado de haber «convivido con los rojos». Una noche se le hizo firmar la hoja de libertad, conduciéndosele luego en auto hasta el caserio de Galarreta, donde se le fusiló.

Don Gervasio de Arbizu. — De la misma parroquia que el anterior y fusilado también, al mismo tiempo que el cura Lecuona, en Galarreta. El padre Arbizu contaba sesenta y nueve años.

Don Joaquin Arin.—Arcipreste de la parroquia de Mondragón (Guipùzcoa). Sesenta y cuatro años. Estuvo preso en la celda nùmero 5 de la prisión de Ondarreta. La noche del 24 al 25 de octubre—dia en que la España «nacionalista» celebra la fiesta de Cristo-Rey—fué fusilado por los falangistas en el cementerio de Hernani.

Don José Marquiegui.—Vicario de la parroquia de Mondragón. Treinta y cinco años. Autor de obras de educación religiosa para la juventud. Compartió con el arcipreste Arin la celda nùmero 5 de la càrcel de Ondarreta y fué fusilado la misma noche que el anterior, en el cementerio de Hernani.

Don Leonardo de Guridi.—Segundo vicario de la parroquia de Mondragón. Treinta y nueve años. Fusilado en las mismas circunstancias y lugar que los dos sacerdotes recién citados.

Don José Segarna.—Vicario de la pequeña parroquia de Berristùa. Veinticuatro años. Fué fusilado por orden de un capitàn de Regulares. Un sacerdote «requeté» recibió su postrera confesión.

Padre Otaño.—De la Congregación del Inmaculado Corazón de Maria, residente en Tolosa (Guipùzcoa). Detenido por los falangistas, no ha vuelto a saberse de él. Se desconocen la fecha y el lugar del fusilamiento.

Don Joaquin Iturri Castillo.—Treinta años. Cura del pueblecido de Marin (Guipùzcoa). Fué encarcelado en la prisión de Ondarreta el dia 6 de noviembre de 1936. Al dia siguiente se le fusiló en la carretera de Articuza, junto con un grupo de obreros socialistas.

Don José Peñagaricano. — Vicario de Marquina-Echevarria. De sesenta y tres años de edad. Sin que se le interrogase siquiera, fué fusilado la noche del 27 de octubre de 1936.

Don Celestino de Onaindia.—Treinta y ocho años. Vicario de la parroquia de Elgoibar. Fué detenido por un grupo de oficiales del Ejército el dia 21 de octubre de 1936 y fusilado la noche de aquella misma fecha.

Don José de Arriztimuño.—Treinta y nueve años. Detenido a bordo del vapor «Galerna», en viaje de Bayona a Bilbao. Fué conducido a la càrcel de Ondarreta. Con otros dieciocho presos, entre ellos una muchacha, fué fusilado en el interior del cementerio de Hernani.

Don José de Adarraga.—Setenta y tres años. Fusilado por los falangistas en el cementerio de Hernani.

Reverendo padre Ramón San José. Nacido en Zaldivar. Rector del Colegio religioso de Amorebieta. Fué fusilado en el acto de su detención, en el patio de su convento.

El cardenal Gomà ha tenido noticia de todos estos crimenes... y se ha callado! Y los obispos, también.

He aqui una misa celebrada en Santander por el clero fascista, entre bayonetas, maderos santos y cruces... «svàsticas»! Tiene todo el aire sombrio y rencoroso de los actos de la Inquisición

Suma y sigue

La lista de los sacerdotes fusilados es interminable. Además de aquellos que cayeron victimas del terrorismo falangista, sin interrogatorio ni juicio, las autoridades «nacionalistas», de una manera oficial, encarcelaron, hicieron comparecer ante los tribunales y condenaron a numerosos religiosos. He aqui una lista que ha aparecido en las columnas de la propia prensa rebelde:

CONDENADOS A MUERTE

D. Manuel Lladosa Arzuaga (11 de julio de 1937.)
R. P. Aranguren, carmelita (31 de julio de 1937.)
Don Luis Aguirre (7 de agosto de 1937.)
Don Manuel Ortuzar (14 de agosto de 1937.)

CADENA PERPETUA

R. P. José Sotero (31 de julio de 1937.)
R. P.Eugenio Legarra (idem.)
R. P. Vicente Batiz (idem.)

TREINTA ANOS DE PRISION

D. Nemesio de Gallàstegui (16 de julio de 1937.)
D. Federico de Zorrozùa (idem.)
D. Juan Zabaleta (idem.)
D. Santos Arana (idem.)

VEINTE ANOS DE PRISION

D. Modesto Arana (7 de agosto de 1837.)
D. Juan José Arechederra (14 de agosto de 1937.)
D. Santiago Villanueva (idem.)
D. Mariano Torre (idem.)

DOCE ANOS DE PRISION

D. Ignacio Meñaca.
R. P. Justo Atucha (31 de julio de 1937.)
R. P. Luis Abàsolo (idem.)
R. P. Angel Iturbe (idem.) 1937.)
D. Federico Orbea (15 de julio de

SEIS ANOS DE PRISION

R. P. Domingo Aguirre (31 de julio de 1937.)
D. Félix Zamalloa (7 de agosto de 1937.)

Por qué se condenó a estos sacerdotes a prisión y muerte? Habian hecho armas contra los facciosos? No. Habian suscrito alguna carta «colectiva» declaràndose anarquistas, comunistas, socialistas o, simplemente, republicanos? Tampoco. Sólo habian cumplido con su deber religioso. Oficiaban ante los altares y marchaban al frente con las columnas vascas para asistir, en su ùltimo minuto, a los combatientes moribundos. Entonces, por qué se les sentenció y se les fusiló o redujo a prisión? Ah! Al padre Ortuzar se le asesinó por una denuncia anónima. A los demàs, con ligeras diferencias, «*por haber permanecido al lado de los rojos*». A centenares de ellos se les mantiene todavia encarcelados, sin habérseles tomado declaración ni abierto proceso. En la càrcel de Santoña hay aùn sesenta sacerdotes presos; en la celular de Bilbao, ochenta y dos religiosos estàn sometidos al régimen penitenciario de los delincuentes comunes...

Que dice el Vaticano ?

Falta por oir la voz de Pio XI, el juicio del Vaticano. Se ignora en la Santa Sede lo que ocurre y ha ocurrido en España? Seria ingenuo creerlo. El Pontifice tiene una doble información de lo que sucede en España: la que le sirven desde Salamanca y la que se procura por sus propios medios. El Sumo Pontifice, supremo vigia del catolicismo universal, tiene el deber de pronunciarse, de aprobar o condenar los crimenes del cardenal Gomà, de los obispos y la Iglesia fascista, en España. Un documento de monseñor Celso Constantini, portavoz oficial vaticanista, desmintió que el Vaticano «*viese con buenos ojos la invasión japonesa en China*». La ùltima Enciclica papel denuncia la persecución, por parte del «nazismo», de los católicos en Alemania.

Y España, Santo Padre? Para la Iglesia de Roma, no cuenta España? El silencio se presta a interpretaciones torcidas. El Papa, calla. Ni el angustioso llamamiento de los sacerdotes vascos, diezmados por el plomo de «Falange Española» o encerrados en los presidios, ha logrrado alterar el mutismo papal. Y esta actitud es sospechosa de tàcito asentimiento a la politica de los prelados españoles, que bendicen cañones, bautizan con nombre de virgenes los tanques alemanes, hacen pùblicamente el saludo fascista y firman las sentencias de muerte de los curas vascos.

Tal vez todo esto no le sea *absolutamente grato* a Pio XI.

Pero hay que convenir en que lo tolera con *apostólica paciencia.*

Templos convertidos en FORTINES !
TANQUES bautizados con nombres de virgenes y santos !
CURAS GUERRILLEROS!

QUE DICE EL PAPA ?

Por que tolera el Vaticano LOS CRIMENES de la IGLESIA FASCISTA espanola ?

El cardenal Gomà ante el micrófono, en un acto de politica fascista, celebrado en Bilbao ùltimamente. Junto al funesto cardenal español, monseñor Antoniutto, enviado del Papa a España

TRAGEDIA EN LA SIERRA DE PANCORVO

EPISODIOS de la GUERRA CIVIL.— Por A. Ruiz VILAPLANA

En el pueblo adormecido de la serrania, se dejó sentir prontamente, con toda su fuerza, el drama de la revuelta.

Montespino, situado no lejos de la carretera general y estribado en el monte abrupto, era un pueblo típico en la región montañesa.

Colocado entre la zona norteña, de verdes praderas y picachos escalonados y la zona uniforme, limite de la Castilla plana, el pueblo arrastraba la lànguida existencia peculiar en la comarca : inviernos crudos, inhóspitos, de dureza increible y de duración indefinida ; escasos dias primaverales, y raros, rarisimos intervalos de etapa veraniega.

En el prolongado inverno la vida se deslizó monótona en veladas inacabables. La gente, refugiada en los hogares rùsticos, bajo el peso de una tradición familiar y, religiosa, se reunia solamente para organizar la próxima fiesta catolica, o promover suscripciones, de género y metàlico, en favor del pàrroco y celebrar el aniversario de alguna desgracia ó del algùn grave suceso. Nada alteró en largos años la tranquilidad del pueblo adormecido. Los sucesos pùblicos, los acontecimientos màs transcendentales del pais llegaban a él tamizados por la distancia y paliados por el ambiente denso de la indiferencia.

Cayó la monarquia secular, advino el régimen republicano ; volvieron a imperar las derechas, triunfó el Frente Popular, se sucedieron fechas e instituciones, ideas y transtornos sociales, y Montespino siguió permaneciendo aislado en el rocoso escondite de la estribación serrana.

Pero un dia, un acontecimiento sensacional ocurrió en el pueblo tranquilo ; un hecho histórico que habia de quedar registrado con marca indeleble en la crónica local : la llegada de la nueva maestra.

Pilar Jimenez llegaba al pueblo aquel después de una vida de inquietud y exaltado sentimentalismo ; aunque nacida en un pueblecito de Vizcaya, habia vivido siempre en Madrid, donde estudió la carrera de Filosofia y Letras ; ingresó después en el magisterio y obtuvo su primera colocación.

Después de un episodio amoroso, truculento, Pilar quiso abandonar Madrid a toda costa. Solicitó diversas escuelas en el Norte. Manejó recomendaciones e influencias ; pero todo fué inutil. Por fin, en una promoción de nuevas escuelas, le fué ofrecida la dirección de un grupo que, alcanzando en su órbita diversos lugares, radicaba en aquel pueblo de la Sierra de Pancorvo.

Pilar aceptó resignada ; no tenia gran interés en sepultar su vida y su juventud en las rocosidades aquellas ; pero su afàn de huir de Madrid y el temor à disgustar à sus amigos y valedores oficiales, la impulsaron à aceptar el nuevo nombramiento.

Cuando llegó al pueblo, se dió cuenta del grave paso que inconscientemente habia dado. La religiosidad oscura de los vecinos, el medio ambiente de intransigencia y recelo, todo el aspecto crudo e inhóspito del lugar se presentó ante sus ojos extrañados.

No podia vivir alli ; justamente, con las envidias y malos quereres, mezquinos y pobres, el comadreo de la envidia y el resentimiento se cebaron en ella. Por otra parte, el alejamiento de la capital y las dificultades de comunicación acentuaban el malestar y desesperación de la recien llegada. No podia resistir aquello ; el cacique del pueblo, un ganadero viudo que pasaba alli largas temporadas y que la habia recibido con exageradas muestras de afecto, al verse rechazado en otro terreno menos romantico que pasional, se convirtió en su mortal enemigo.

Tan solo habia algo agradable en aquelle vida imposible ; à los 15 dias de su llegada, Pilar habia conocido al médico de aquella agrupación de poblado ; un muchacho jóven, expansivo é inteligente, que, compadecido de la soledad é inadaptacion de Pilar, acudia con frecuencia à visitarla.

Se llamaba Carlos El ùnico amigo y compañero de Pilar era casado ; vivia à corta distancia del pueblo, en una pequeña finca propiedad de su suegro : Pilar no conocia à la esposa de Carlos, pues tantas veces como intento visitarla él la disuadió de su propósito ; comprendió que la familia aquella no queria su amistad y esta convicción la ocasionó un gran disgusto.

Ante aquella injustificada actitud de la familia de Carlos, ella reaccionó acentuando su malestar y su retraimiento. No queria ver a nadie; pasaba los dias enteros en el campo o en el monte ; no recibia visita alguna, y, cuando, à la caida de la tarde, en el modesto local de la escuela, reunia a los pequeños para distraerles con lecturas y ensayos de canciones ó de coros folklóricos, encontraba, en el contacto y afecto de aquellas inocentes criaturas, la ùnica compensación a su vida de verdadero destierro y amargura.

La rebelión militar se manifestó prontamente en los pueblos màs escondidos.

Como chacales en libertad, grupos de aventureros y señoritos monàrquicos, unidos à los vengativos elementes que la Repùblica habia desplazadas de sus prebendas y cacicatos, recorrian la région en cruzada de rencor y de exterminio. El pueblo aquél no se libró de la garra del reaccionarismo derrotado. Cuando llegó la primera patrulla armada, el vecindario la recibió con estrañeza primero, con temor y sobresalto, después.

Fueron detenidos y trasladados à la carcel del Partido todos los que componian el ayuntamiento republicano ; el practicante del pueblo, viejo republicano idealista, fué fusilado en la propia calleja que dade acceso à su casa. Una ola de terror se enseñoreó del lugar y las mujeres alocadas pedian en vano a los esbirros uniformados la libertad de sus padres y maridos.

La guardia civil—el cabo y los tres nùmeros del puesto cercano de tipo grande—conocedores del vecindario, realizaron una «razzia» ordenada y brutal ; ellos, después de oir al pàrroco, informaban a las patrullas de la ideologia y conducta de los vecinos. En la primera redada fueron detenidos nueve vecinos y la mujer de uno de ellos.

La pobre desgraciada, ignorante de su destino y de la razón de aquella detención, se deshacia en protestas y làgrimas, mientras su hijita, agarrada à su falda, lloraba angustiadamente.

Pilar se acercó à la pequeña y la consoló ofreciendo cuidar de ella durante la ausencia de la atribulada madre. El cacique, aquel ganadero que odiaba à la maestra, se opuso à que la pequeña permaneciera en el pueblo ,alegando que con su presencia podia infundir mal ejemplo à las demàs niñas.

En el fondo, el ganadero solo pretendia hacer sufrir a Pilar, cuyo desvio no olvidaba. A la noche siguiente el pueblo pareció recobrar su calma, pero habia algo en el ambiente que preludiaba la tragedia.

El cadaver del pobre practicante habia permanecido en medio de la calleja hasta las dos de la noche, hora en que llegó la camioneta del depósito de cadàveres de la capital. Los vecinos, aterrados, apenas se atrevian à entreabrir las ventanas de sus viviendas ; cuando partió la camioneta con su carga macabra, el aire pareció sentirse màs denso, y desde las alturas del cercano Pico Cernada, un parpadeo de hoguera demostraba la vigilancia en acecho de las primeras lineas avanzadas.

Aquella proximidad del frente y el espectàculo de la horrible persecución desatada en el tranquilo pueblo, tenian à Pilar en inquieto desvelo.

Cuando, por fin, à impulso del cansancio fisico, se rendia al sueño, sonaron unos recios aldabonazos en la puerta de la escuela-vivienda.

La encargada de la limpieza, una vieja acartonada, acudió a abrir prontamente.

— Es la guarda civil—dijo el cabo con voz recia—Necesitamos ver à la maestra.

Con él entraron en el zagüan tres vecinos armados ; Pilar descendió de su piso, y, a medio vestir, nervisa, demudada, preguntó lo que deseaban.

— Venimos à detenrla — dijo uno de los de la patrulla—Ha habido una denuncia contra usted, y hemos de llevarla al cuartel de Pico Grande— Contra mi ? inquirió Pilar— Como puede ser eso ? Yo, no he hecho nada.

— Eso ya se lo diràn alli— interrumpió el cabo—De momento, hemos de trasladarla à casa del delegado, y, alli, decidiràn si sale usted con nosotros ó vienen à por usted.

— Es que...

— Vamos ! — interrumpió brutalemente uno de los intrusos—Vistase y venga, ó nos la llevamos asi...

Pilar, confusa, atribulada, se echó un abrigo sobre sus ropas en desórden.

Salieron à la calleja obscura ; el viento frio de la sierra envolvia la extraña comitiva en un remolino y vaho de frio; Pilar iba trémula, silenciosa, no comprendiendo la razón de aquello, y temiendo por el fin que la aguardada.

Llegaron à casa del Delegado ; Pilar reconoció en él al ganadero, su mortal enemigo.

— Don Atilano—dijo el cabo— Aqui tiene usted à la pàjara. Usted dirà lo que se hace con ella.

El cacique, elevado à la autoridad màxima del pueblo por el gobernador de la provincia, no contestó. Hizo pasar en el interior de su confortable casa à la maestra y se sentó en una esquina de la habitación en un rincón del cuarto, que en la comarca llaman la « gloria » por estar al cobijo del fuego.

— De modo que la maestrita madrileña es también « roja » ? dijo al cabo de un rato.

Pilar permanecia callada ; comprendia perfectamente que no tenia nada que esperar en aquel trance, y, en la mirada plena de rencor y de lujuria del hombre aquel, adivino la tragedia que la esperaba.

— No tenemos órden de trasladarla hoy — continuo al ganadero. Asi que, sobre lo que usted opine, cabo, podriamos conservar la detenida hasta mañana, y, con el dia, llevarla à la capital. Qué le parece?

— Lo que usted ordene don Atilano — repuso el cabo — Nosotos hemos cumplido sus órdenes y aqui tiene la pieza. Ahora, usted decidirà.

— Vosotros — añadió dirigiendose a los vecinos-podeis retiraros y hacer la guardia ahi, en el paseo de la Sierra. Que si fuera preciso, se os avisaria.

Los aludidos no se movian y el cabo insistió enérgico ; — Que ! No me oisteis, grullos? No paseis pena que no se escaparà y si intenta escapar, ya sabe...

Los rusticos se retiraron con torpeza y azoramiento.

— Y ahora? preguntó el ganadero. — Usted, cabo, que vamos à hacer con la detenida?

El cabo se encogió de hombros y sonrió cazurramente ; Demasiado conocia él las intenciones del cacique. En muchos años de complicidades « trabajos » y « servicios » mùtuos llegó à conocer su modo de proceder.

Sin articular palabra, se retiró junto al fuego y esperó las órdenes del « señor ».

El ganadero se aproximó à Pilar que, pàlida esperaba el final de toda aquella emboscada.

— Porqué se me detiene à mi ? Con que derecho se comete este atropello, commigo? Inquirio tremblando de rabia.

— No hay que sentirse arrogante, amiga mia — exclamó el ganadero. Tiene usted muchos humos y pudiera ser que se le bajaran en poco tiempo.

Después de una pausa, continuó: — Usted era muy amiga del mediquito de Castro; es decir, del que era mediquito de Castro, porque à estas horas.. .
namente. Pilar comprendió la horrible locura y lanzó un grito.

El cabo y él se miraron burlo-

— Ese camino de Pico — dijo el cabo — tiene unos pasos tan dificiles que es muy fàcil dar un resbalón. El médico no sabia andar por los montes, y claro...

Los dos hombres reian cinicamente.

— Bah ! — añadió el cacique — No habrà sido el primero que haya dado un traspiés por ahi.

— Toma! Ni el ùltimo. Que se lo digan al « Piloso »...

— Pilar estaba sonrojada ; el « Piloso » era al padre de la niñita que ella intentó recoger aquella tarde cuando fueron detenidos los padres.

— Bien! — se impuso el cabo — Yo tengo que saber lo que, por fin, se hace ; he estado de servicio toda la noche y estoy rendido; asi que... usted dirà...

— Eso — dijo en calma el ganadero — no soy yo quien ha de decidirlo; es la «maestrita» —. Y miró à Pilar fijamente. Si ella quiere quedar aqui ó prefiere que la lleves à Pico, ella es la que tiene que resolver...

— Hubo un silencio significativo. Pilar, percibió toda la intensidad del momento. Tuvo un gesto intuitivo; intentó escapar y el cabo forcejeó con ella brutalmente. Rendida, abrumada por el terror y el dramatismo del instante, enloquecida por la infamia de aquellos malvados — gritó resultamente.

—Canallas, bandidos! Màtenme! Pero no conseguiràn su propósito! Criminales! Algùn dia habreis de responder de todo esto! No! No es posible que tanta infamia quede sin castigo.

Y, deshecha, se arrojó en una silla, medio desfallecida.

— Llevàtela, y nada màs — repuso colérico el cacique.

Pilar intentó, huir de la casa, avanzando alocada por el patio oscuro que separaba del camino el edificio, pero, sonó un disparo ; Un disparo seco, certero, que retumbó en el monte lejano.

En la mañana fria del dia invernal, una pesada bruma envolvia toda la parda falda del monte.

Frente à la casa del ganadero, el cuerpo yacente de una mujer con los brazos extendidos, como en petición de auxilio y de bruces sobre el camino, se cubria de fina lluvia helada.

En los picachos de Pancorvo, las ùltimas señales de una hoguera parpadeaban, lejanas.

Por el camino de la capital, grupos de patrullas armadas, atronaban el espacio, en su marcha hacia los frentes de la Sierra, con el himno montañero...

Por Dios por la Patria y por el rey,
lucharon nuestros padres.
Por Dios por la patria y el rey
lucharemos nosotros también.

En las primeras horas de la mañana fria, la camioneta del depósito, en nuevo viaje, recogia aquel cuerpo yerto.

Cuando desapareció la camioneta con estridente trac-trac-trac, el silecio envolvió de nuevo la Sierra. En lo alto del monte, junto al aprisco, la cantata del pastor rebotaba de roca en roca, y el rebaño ascendia à los altos picos atropellandose y se derramaba por los senderos pedregosos...

TRES DOCUMENTOS
SENSACIONALES
Sobre la Espana dominada por Franco
PRUEBAS IRREFUTABLES !
EL TERROR ORGANIZADO
LOS CONQUISTADORES ITALIANOS
LA COLONIZACION ALEMANA
EL ODIO A LA CULTURA
LOS « SENORITOS » FLAMENCOS
GROTESCAS INTIMIDADES DE QUEIPO
FRANCO, EL TRAGICO FANTOCHE :
NI PRESTIGIO NI AUTORIDAD

TODO ANTIFASCISTA
DEBE LEER ESTOS TRES
LIBROS

« DOY FE... »
por Antonio RUIZ VILAPLANA
« YO HE CREIDO EN FRANCO »
por Francisco GONZALBEZ
y
« LO QUE HAN HECHO EN GALICIA »
(Episodios del terror blanco en las provincias gallegas contados por quienes los han vivido)
Precio de cado volumen : 10 FRANCOS
PEDIDOS A LA ADMINISTRACION « MADRID »

SERVICIO TELEGRAFICO

Especial de „ Madrid "

Los heroicos mineros de Asturias luchan todavia

San Juan de Luz, febrero.—En una de sus últimas emisiones, Radio Bilbao ha difundido que, desde los primeros dias del año, la guardia civil ha hecho prisioneros, en las montañas de Asturias, a 166 mineros, añadiendo que, en algunas ocasiones, ha sido preciso disparar sobre los fugitivos, lo que viene a ser la aplicación de la «ley de fugas».

Con esta confesión, los rebeldes reconocen implicitamente que la resistencia no ha cesado en las «conquistadas» provincias del Norte, especialmente en Asturias, donde los guerrilleros siguen su heroica lucha.

1.444 detenciones en Oviedo

Gibraltar, febrero. — El corresponsal del «The Times» ha comunicado a este periódico que 1,444 personas han sido detenidas en Oviedo. Según los comunicados oficiales de la zona rebelde, parte de los detenidos han sido acusados de conspiradores contra el régimen de Franco, y el resto, de «haber cometido numerosos crimenes».

50.000 PESETAS DE MULTA POR INDIFERENTE !

Hendaya, febrero. — La Delegación de Orden Pùblico de Bilbao ha comunicado a la Prensa que una multa de 50,000 pesetas habia sido impuesta a Benito Eguren Goiri, por su «evidente indiferencia hacia el movimiento nacional».

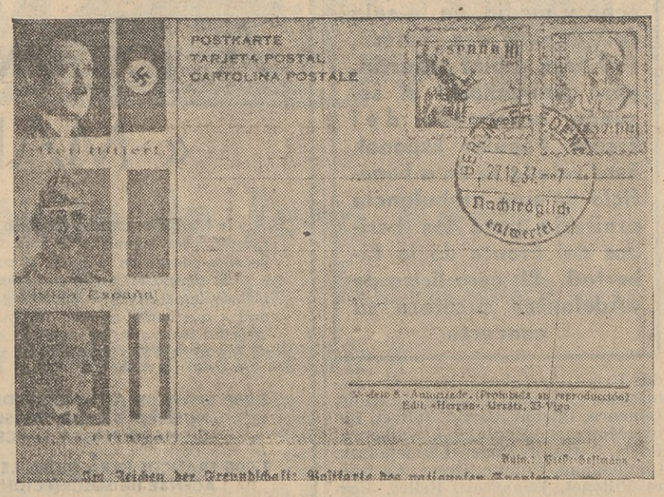

Véase, pos esta tarjeta que Franco ha puesto en circulación en la zona rebelde, que España no es alli España, sino feudo del III Reich y el fascismo romano

Dicen los diputados ingleses...

Nuestros hermanos espanoles que estan en los campos de batalla luchan por la paz y la libertad del mundo

Barcelona.—Antes de dejar España, los delegados britànicos del Labour Party han firmado y remitido a la Prensa la declaración siguiente:

«Nuestro viaje de documentación, en el curso del cual hemos visitado las ciudades màs importantes de España republicana, nos ha permitido obtener estas conclusiones:

La politica de no intervención es una pantalla detràs de la cual, los dictadores portugués, italiano y alemàn han realizado la invasión de España las fuerzas fascistas internacionales. Las fuerzas reaccionarióas de Francos hubieran sucumbido en pocos meses sin la importación de tropas en masa, de armas y de municiones, procedentes de los paises fascistas.

Y, sin embargo, teniendo que hacer frente a la agresión màs inhumana que haya registrado la historia, perjudicado por la falta de apoyos que legalmente le debian los otros paises, el pueblo español se ha unido para asestar un golpe decisivo a los invasores. El nuevo ejército del pueblo, con mando central, sus reservas y su intendencia bien organizadas, con su disciplina y su profunda cultura politica es, en este momento, una fuerza que no puede ser vencida.

Hemos quedado enormemente sorprendidos del esfuerzo cultural y educativo que, hasta en las lineas de fuego, van unidos con la organización económica del pais para ganar la guerra.

Nuestra visita a España nos da fuerzas para tratar de convencer a la democracia britànica de que su porvenir està colocado sobre los frentes de Teruel y de Madrid; y haremos todo lo que esté de nuestra parte para ensayar, con la ayuda de cinco millones de miembros organizados de los Trade-Unions, de obtener un cambio en la politica nefasta de la no intervención. Es lo menos que podemos hacer para demostrar nuestro profunda solidaridad con la causa de nuestros hermanos españoles que estàn sobre los campos de batalla de la lucha mundial por la paz y la libertad.»

Firmantes:

Arthur Brady, Secretario del Trade Council el Labour Party, de Glasgowv.
Charles S. Garwill, Presidente del Trade y Labour Council de Sheffield.
Hubert Humphreys, Presidente del Labour Party de Birmingham.
Mesoy-Frankland-Chaismal, del Labour Party de Manchester.
John Braddock, Miembro del Labour City-Council de Liverpool.
George Heath-Linvoln, del Labour Party.
Esnie Brown, organizador de la Delegación.

LOS ALEMANES Y LAS ISLAS CANARIAS

Paris, febrero. — El periódico alemàn «Berliner Tageblatt» ha publicado una nota estadistica acerca de los plàtanos que importa Alemania. Según esa estadistica, la cantidad de plàtanos importados de las Islas Canarias ha aumentado, a partir del año 1934, en 24,000 toneladas anuales, en tanto que las compras de esta misma mercacia hechas a las posiciones inglesas de América Central han disminuido de 52,100 toneladas en 1934, a 4,500 toneladas en 1937.

Tormenta en Marruecos.

LOS OFICIALES DE REGULARES CONTRA LA INTERVENCION ALEMANA

Tànger.—Comunican de Tànger que el jefe del grupo de Regulares de Alhucemas nùmero 5 ha presentado la dimisión de su cargo ante el alto mando por haberse dispuesto que instructores alemanes se incorporasen a aquellas fuerzas.

La mayoria de la oficialidad española que se encuentra en Tetuàn apoyó la actitud del comandante y se declararon en abierta hostilidad contra los extranjeros destinados al grupo de Regulares.

Esta hostilidad contra los invasores es comùn al elemento militar y al civil, que advierte con manifiesto desagrado la influencia preponderante que van adquiriendo en todos los órdenes los extranjeros, que cada vez en mayor nùmero se van afincando en Marruecos.

Por otra parte, la población està desconcertada y comienza a preocuparse por la falta de brazos para las próximas tareas agricolas, pues los rebeldes, aprovechando el hambre sentida durante el otoño, reclutan la mayor parte de la población indigena para dedicarla a estos trabajos, con una remuneración insignificante.

ESTALLAN DOS DEPOSITOS DE MUNICIONES DE LOS REBEIDES

Madrid, febrero.—Poco después del mediodia, dos violentas explosiones han sido oidas en Madrid. Los distintos puestos de observación republicanos de la capital han observado una espesa columna de humo que se elevaba en terreno rebelde, detràs del Instituto Rubio, cerca de la Ciudad Universitaria, en donde los facciosos habian instalado algunos polvorines. Informes recibidos màs tarde confirmaron que, por causas desconocidas, dos depósitos de municiones de los rebeldes habian quedado destruidos al explotar.

La defensa de la cultura.

Barcelona, febrero.—El ministerio de Instrucción Pùblica, en la lucha emprendida contra el analfabetismo, ha conseguido ya magnificos resultados. Por una parte, entre 7,570 escuelas de nueva creación reùnen 169,620 alumnos; y por otra, 4,496 escuelas especiales para analfabetos — regidas por maestras del Estado — y 407 confiadas a instructores del ejército, agrupan un total de 122,553 discipulos.

Mas materiel italiano

Gibraltar, febrero.—El abundante material de guerra de procedencia italiana, desembarcado durante las últimas semanas en el puerto de Càdiz, ha sido transportado en camiones hacia los frentes andaluces.

Madrid, 16 (por teléfono). — Ya sabràn los lectores de **MADRID** que hemos avanzado por el sector de Carabanchel y que hemos recuperado 300 casas. La operación se realizo a la altura del Hospital Militar y las nuevas posiciones dominan los dos Carabancheles : el Alto y el Bajo, y cortan una linea secundaria de ferrocarril que utilizaban los rebeldes.

La « victorilla », como llaman nuestros soldados a estos pequeños avances, nos ha valido, ademàs, hacer once prisioneros, entre ellos un oficial. He tenido la suerte de asistir al interrogatorio del oficial, que aparecia con las botas desabrochadas, las bocamangs hechas girones, por haberse arrancado las estrellas, y la guerrera abierta, sucia y en desorden.

Al serle pedidas las armas que tuviera, respondiô :

— En el momento de ser hecho prisionero empuñaba una pistola, pero me desarmaron los dos soldados que me prendieron.

— Y se ha dejado usted desarmar por dos soldados ? Cuando un oficial no se puede defender, se levanta la tapa de los sesos y en paz.

El oficial, que està muy entero, replica vivamente :

—Queria usted que me suicidara para ahorrar tarea a sus soldados ?

— Demasiado sabe usted, como saben ya todos sus compañeros, que los prisioneros son sagrados para la Repùblica. Todas esas bravuconadas estàn de sobra, pues que sabia usted de antemano que no le ibamos a fusilar.

Cuando se le hace el regiestro obligado, el oficial dice con una sonrisa desdeñosa :

— En la cartera tienen ustedes el dinero.

Nuestro capitàn le contesta sin alterarse :

— No estaria de màs que supiera usted corresponder a las muestras de consideraciôn que le estamos dando. Para nada queremos su dinero. Lo que queremos es la documentaciôn.

— Pues la he destruído. Pero es igual. Desde hace unos meses pertenecia a Falange.

Mientras el oficialito hacia oposiciones con sus insolencias a que se le fusilara—oposiciones, naturalmente, perdidas — sus diez soldados se atracaban de café con leche y trasegaban, encantados, unas copas de cognac.

En la última semana hemos tenido cuatro bombardeos. Madrid, como de costumbre, ha « aguantado mecha » y ha seguido circulando por los barrios en que no caìa la metralla enemiga. Estos incidentes no tienen ya para nosotros la menor importancia. En cambio, estamos locos de contentos porque la esfera del reloj de Gobernaciôn ha vuelto a ser iluminada. No como antes, claro està, pero si lo suficiente para poner en hora nuestros relojes en cualquier momento de la noche. La verdad es que no hemos tenido aqui sensaciôn plena de normalidad hasta que no hemos vuelto a oir las campanitas de Gobernaciôn.

Està visto que Madrid se ha convertido en una de las primeras ciudades de turismo. Es raro el dia que no tenemos visitantes extranjeros. De la última tanda de diputados ingleses, uno de ellos, Mr. Morrison, me ha hecho la rotunda declaraciôn siguiente : « Estoy plenamente convencido de que si el pueblo ingles se tuviera que pronunciar por plebiscito sobre la venta de armas al gobierno español, la decision afirmativa se lograria en una proporciôn de noventa por ciento. »

Vandervelde se admiraba de que en esta guerra, que no se parece a ninguna, sea el frente el que se eriga en protector de la retaguardia, como le prueba el dato de las suscripciones organizadas por los mismos soldados para construir refugios para la población civil. En los últimos dias, la 27 brigada ha entregado al alcalde, con este objeto, 2.760 pesetas.

Se ha inaugurado un nuevo comedor gratuito. Dentro de poco tendrà Madrid uno por cada dos distritos. No se necesitan por ahora màs, pues es muy difícil demostrar que no se tiene trabajo — que no falta afortunadamente en Madrid — o que, verdaderamente, se vive en la indigencia. Pero en estos comedores se sirven también comidas de pago, al precio de dos pesetas, a aquellas personas que no tienen facilidades en sus casas para hacerse la comida.

Todo esto indica como va mejorando la cuestiôn de abastecimiento. Hoy, quien diga que en Madrid pasa hambre, o es que miente o es que es un vago, que quiere que los alimentos se los lleven a casa ; A ver qué se comia en Berlin y Paris al segundo año de guerra ! Ahora bien, debo decir, porque es verdad, que es Madrid hoy la ciudad de España en donde la distribución esta mejor organizada.

Se acabaron definitivamente, por fortuna, aquellos turbios dias en que los desaprensivos se aprovechaban de las circunstancias para no pagar ni al casero. Verdad que muchos de éstos no presentaban los recibos para luego señalar la espantosa desorganización de los «rojos». Ahora, sobre todo desde que la administración de las viviendas corre a cargo del Municipio, los caseros que no han abandonado sus fincas cobran hasta el ùltimo céntimo y ponen lindamente en la calle al inquilino del que se demuestra que no paga porque no quiere.

Se estàn realizando gestiones para que los que se instalaron en Madrid después del 18 de Julio del 36 paguen sus alquilieres de una manera equitativa. Se ha presentado una proposición al Ayuntamiento fijando la siguiente escala: Inquilinos con ingresos de 300 pesetas: 15 pesetas de alquiler; con 400 pesetas: 32 de alquiler; con 600: 60 de alquiler; con 1.000: 150 y hasta 2.000: 200 pesetas.

Terminó la era de los «vivos» y los «aprovechados» con aplauso unànime de los que consideran la guerra, no como un rio revuelto, sino como un gigante esfuerzo nacional por la independencia y la libertad de España.

I

La muchacha, hermosa como un sol, aterrorizada, sentia desde la cueva el bombardeo que nuestros hermanos los rojos hacian sobre Teruel.

Y lloraba la niña con un llanto de honda amargura. Y pedia a la Virgen, entre sollozos y lágrimas, que una nube de rayos y pedrisco arrasara a los rojos.

—Por tu santisimo Hijo, por lo que padeciste al pie de la cruz, madre mia..., que los rojos no entren en Teruel!

Los rojos! Los rojos eran demonios que habia vomitado el infierno... Los rojos asesinaban, bebian sangre humana, abusaban de las mujeres y clavaban el puñal en el corazón de los niños.

La muchedumbre se estremecia de espanto. Cada vez se oia màs cercano el estruendo de los cañones de guerra y el estampido de nuestras bombas.

Y llegó a sus oidos, en la profundidad de la cueva...: «Teruel, por los rojos!» Y luego, en la misma boca de la cueva, una voz de mando: «Desalojen en el acto!...»

Después, en la plaza de todos, protegidos por los rojos, mujeres, ancianos y niños esperando la evacuación. Caras de dolor; cortejo fúnebre, como aquel del miserere de Bécquer.

Y la muchacha hermosa como un sol, livida, medio muerta, con un rosario entre los dedos enclavijados: «Malditos! Dejadme morir aqui! Os odio de muerte. Yo me quedo en Teruel; no me voy con vosotros!» Y no bastaban súplicas ni ruegos... ni el aliento encendido de un teniente del heroico instituto de Carabineros, que hacia reflexiones a la muchacha... Ella preferia morir antes que aceptar el dominio de los rojos sobre Teruel.

II

***Fué esto en** los **primeros** dias de la evacuación. Por Pascua estuvimos en Segorbe y hablamos con los evacuados en el local de Izquierda Republicana.*

Alli vimos a la enemiga de los rojos; pero, cuánto habia mudado de la noche a la mañana! Ayer, odio africano a los rojos; hoy, amor.

—Habràs visto, hijo mia, que la calumnia y la infamia se han cebado contra los rojos. Los rojos no, hija mia; son ellos, los que llevan a Cristo en los labios y no en el corazón, los que, en su santo nombre, asesinan y roban. Son ellos los que, a pleno sol y en las tinieblas de la noche, dejan caer sobre las poblaciones civiles bombas incendiarias, que causan la muerte.

La muchacha me oia, me oia embelesada, me miraba con cariño.

Qué culpa tenia ella, si la propaganda infame se habia colado, como el veneno, en su corazón?

III

Y ayer—en febrerillo el loco debiamos estar—recibi esta tarjeta breve:

«Cada dia quiero màs a los rojos. Ya ve usted si los querré, que mañana me caso con el teniente de Carabineros. Venga usted a la boda.»

Juan GARCIA MORALES.
presbitero.

« LO QUE HAN HECHO EN GALICIA »

El Jesuita Nieto, agente de enganche del Tercio extranjero faccioso

Otro de los episodios de la tremenda represión fascista en tierras gallegas, del libro «Lo que han hecho en Galicia», en el que se recoge y denuncia, ademàs de la caracteristica criminalidad de Falange española, la repugnante intervención en la lucha y en el terror de ciertos sacerdotes, indignos de su profesión. Como ya dijimos en uno de nuestros anteriores nùmeros, «Lo que han hecho en Galicia» no es el libro de un escritor, sino entraña viva del pueblo, manojo de relatos vividos o presenciados. El que hoy hemos escogido para llevarlo al conocimiento de nuestros lectores, es asi:

«Aquel padre carmelita no era una excepción. Teniamos en la càrcel un capellàn, el padre Nieto, jesuita grande, fuerte, bruto, de esos tipicos jesuitas de arado, que todos los domingos, desde el pùlpito, después de la misa en la capilla de la càrcel, predicaba que habia que exterminarnos. La capilla de la càrcel de Vigo està abierta a los fieles del barrio; los presos oiamos la misa desde una galeria que hay en la parte alta del templo, separada de éste por una reja de gruesos barrotes; y alli serviamos de ejemplo vivo para la oratoria tremebunda del padre Nieto.

Este nos dedicaba, ademàs, algunas prédicas especialisimas. En una de ellas, que pronunció en el frontón, cuando yo estaba alli, le oi decir, textualmente:

—En estos tiempos hay tres maneras de morir: en la cama, cuando el Señor nos llama a su seno; en el frente, ganando honra y gloria para la patria; y en la carretera, como perros rabiosos. Vosotros, que estais próximos a morir, debéis, ante todo, poneros a bien con Dios y escoger luego la muerte que mejor pueda redimiros de vuestros pasados pecados.

Asi hablaba, en el mes de agosto, el padre Nieto, sacerdote jesuita, dirigiéndose a los presos del frontón de Vigo.

Sus coacciones para empujar a los detenidos a alistarse en el Tercio, no se limitaban a estas arengas. Acosaba personalmente a los que creia màs indicados para ir a morir por el triunfo de Franco. Durante unos dias, estuvo coaccionando a dos sùbditos checoslovacos, que estaban encarcelados, llamado uno Oscar y el otro Han Loedenek, para que se apuntasen en el Tercio. No lo consiguió.

Las predicaciones del padre Nieto, agente de enganche del Tercio, no fueron muy fructiferas. Tampoco lo eran sus asaltos a la conciencia de los condenados a la ùltima pena para que, antes de morir, confesasen devotamente. Recuerdo un caso sencillamente repugnante.

Condenaron a muerte, en Consejo de Guerra, a un muchacho de Lavadores, acusado de haber tomado parte en la resistencia armada que se hizo a la tropa. Era un muchacho de unos veinte años, rubio, bien plantado. El nombre no lo recuerdo.

El reo, anonanado por la terrible sentencia, no sabia cómo librarse de aquel acoso cruel del padre Nieto, que abrumaba ferozmente las ùltimas horas de su vida. Para quitàrselo de encima y poder siquiera entregarse a su congoja, le dijo:

—Déjeme usted, ahora. No insista màs. Estoy dispuesto a confesarme y a morir en el seno de la Iglesia, ya que es necesario; pero sólo en el ùltimo instante, cuando me vayan a matar. Ahora, déjeme usted.

El padre Nieto, una vez arrancada al reo esta promesa, se marchó satisfecho. Preguntó, al salir, cuàndo se verificaria el fusilamiento; y como le dijeran que éste tendria lugar en el castillo del Castro, al amanecer, se fué a su casa para dormir unas horas.

Cuando, de madrugada, trasladaron al reo al castillo del Castro, ya estaba esperàndole alli el padre Nieto, con su aire de aldeano, su paraguas y su breviario. El reo, al verle, le rechazó con ademàn enérgico:

—No se moleste usted; estoy resuelto a morir sin confesión.

—Cómo?—rugió el cura.

—Ya se lo he dicho. Déjeme morir en paz.

—Ah, maldito! Y para eso me hiciste venir desde Vigo y subir de madrugada esa endiablada cuesta? Ah, no! Eso es una burla y no la tolero! No la tolero, ea!...

Esgrimiendo amenazadoramente su paraguas y su breviario, el padre Nieto estuvo vociferando e insultando al condenado, mientras llevaban a éste delante del piquete. La ùltima visión que de esta vida se llevó aquel desgraciado era la de aquel cura chillando como un energùmeno porque le habian hecho levantarse de madrugada para nada.»

En espera de la evacuación, el pueblo madrileño, optimista y heroico, hace su vida normal bajo los obuses fascistas

En uno de sus ùltimos nùmeros, el periódico alemàn «Frankfurter Zeitung» publicó un comentario titulado «La formación del ejército durante la guerra civil española», en el que, refiriéndose a los cuadros gubernamentales, entre otras cosas, dice:

«Los tiempos en que cada organización politica hacia la guerra por su cuenta, se han acabado. Ha terminado la época en que la artilleria no podia entrar en acción porque el grupo que poseia los cañones no se ponia de acuerdo con el grupo que disponia de las granadas. Indalecio Prieto, ministro de la Guerra en el gobierno Negrin, ha puesto término a la confusión de las milicias politicas. Es evidente: la capacidad de resistencia ha aumentado, en manera especial gracias a la nueva organización militar, acompañada de una hàbil politica. Hoy, las tropas republicanas resisten largamente en sus trincheras y, a menudo, contraatacan para recuperar las posiciones perdidas. Este grado superior de eficacia combativa, sensible a cada instante... debe tenerse en cuenta cuando alguien pregunta por qué el ejército de Franco, bien disciplinado y armado, no ha podido llevar a cabo un golpe decisivo.»

En Alemania, los técnicos militares del III Reich se rinden a una evidencia: la Repùblica española ha creado un ejército fuerte y eficaz, en plena guerra. Y ésta es la primera gran victoria republicana. Lo que falta por hacer es menos dificil. Hemos llegado ya al principio del fin. La gentuza de Burgos puede preparar las maletas y encargar a sus aliados de Postdam unas necrologias con la mayor dosis de «tecnicismo» militar posible.

DESDE EL PUENTE INTERNACIONAL

(*De nuestro corresponsal en Hendaya*)

Uno se acerca a la frontera en balconaje de miradas, bajo este limpido sol purificado aqui de esas miasmas que a unos pasos lo infectan, lo ahogan todo, y ve, y ausculta muchas cosas.

Por ejemplo:

Dos portugueses chalaneros, con sus chaquetones y sus sombrerazos ribeteados de mugre, acaso como su alma; con sus paraguas y su cara de abobados, cansinos como vacas, tontos como murciélagos, van a ofrecer su perejil al «generalisimo Pitimini»...

En el camino se han cruzado con dos niños maduritos, de porte amariconado en extremo, y dos niñas cursilonas que vienen, a juzgar por su indumenta, a epatar, pobres ilusas, en elegancia solera, a las francesas... Me he fijado, como no, que traen ellas las medias hechas un solemne petacho, pues ya sabemos que en la «rica» patria de Franco carecen hasta de hilo remendón... Es curioso ver este éxodo de niñas peras influyentes hacia Francia, para hacer aqui sus compras, estar un par de dias de jolgorio y volver limpias y orondas con sus toaletas nuevas—en disimulo de semi nuevas—, después de haberse despiojado de sus parasitos de la otra ribera... Bonita manera de adquirir en Francia los articulos necesitados —que son todos—, y volver con la panzota llena!...

Vienen también por el puente todo un señor con toda su señorona, endomingados hasta los pies. El, un diplomàtico de la «nueva España», que va a celebrar a Bélgica una reunión de rabadanes... Ella una histérica de Donostia, martirizadora de «maridos» de nueva hornada...

Un saludo a la romana indica que vienen unos y otros del «fertil» pais — otrora España — de Franco, de Hitler y Mussolini...

Dos oficialitos expian y aleccionan a los peatones, portando una fusta y ese aire jaquetón de pobres chulillos «gilrroblistas».

Pero uno està contemplando, triste y alicaido, esos ventanales de Irùn y Fuenterrabia, aprisionados por los fusiles de los boinas-rojas y ha volado, imaginativo y cariñoso... Quiere a Donostia muy de veras y alli se ha ido en espiritualidad y en fantasia hondas y emotivas... Y ha visto... Por ejemplo:

Como dos jatorras «koskheros», Jasé Alcalde Otamendi y Pello Garitaondia Eugen, salian precipitadamente del cine en el momento en que sonaba esa birria de «Himno Nacional» de la «nueva España» y aparecia en la pantalla la «monada» del generalisimo Paco... Han ganado, como premio a su carrera, 100 pesetitas de multa...

Y el cronista ve màs: ve como al rico-pobre José Apalategui le atrapan con una multita de 1,000 pesetas por el hallazgo de inscripciones subversivas en las escaleras de la finca que posee y haberse probado «la inmoralidad de sus habitantes»...

Y como a Jacinto Carrasquedo Olano le sacan 250 del «ala», después de saquearle a mansalva su domicilio y robarle unos libros de «caràcter separatista»...

Y como item, item, al jatorrisimo Miguel Aguirre, el de la calle Embeltràn, que todos conocemos, le estàn mareando con multitas de 1,000 pesetas por «negarse a dar el parte oficial de la radio que tiene en el establecimiento y expresarse en términos poco españolistas»...

Ah, una cosa: las multas por «lo de Teruel» ya se han finiquitado... exteriorizar la alegria de la toma

En fin, que uno, en su breve paseo, ha visto las orejas al lobo y se ha vuelto asqueado, abatido, maltrecho, de la «nueva España», de su odiosa mentira, de sus repugnantes procedimientos, de sus latrocinios, hacia la frontera, perseguido por la sombra inmunda de la bestia de Anido, señor de la horca y el cuchillo, pistolero mayor del reino, carnicero omnipotente y omnimodo que por aqui merodea, ansioso de vidas...

EMEGECE T.

EL ULTIMO REBUZNO DE QUEIPO

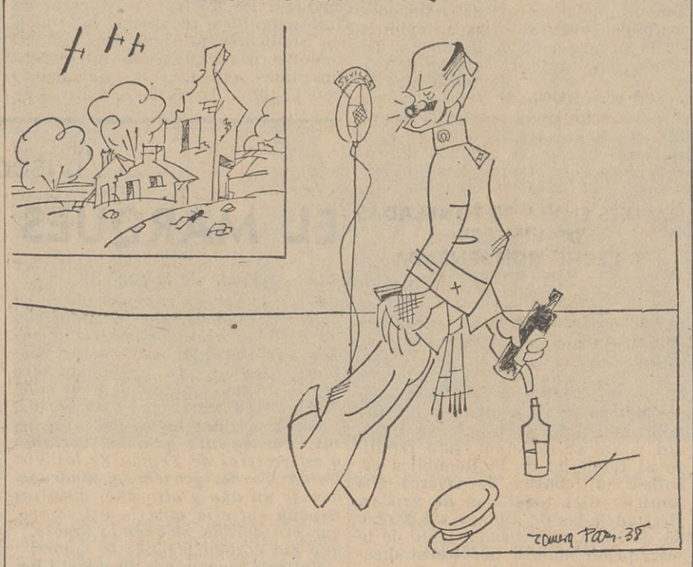

«—Estamos edificando una España grande...»

(Por Romera.)

Ayuda a la España Republicana

Las jornadas de sacrificio.

La magnifica solidaridad del proletariado frances con Espana republicana

Rasgos de generosidad

Aquellos que fingian ignorar los sentimientos del pueblo francés con respecto a España republicana, deben ya saber a qué atenerse. Las Jornadas de Sacrificio organizadas por las juventudes francesas han demostrado, en efecto, los tesoros de sentimiento y bondad que guardaba el corazón popular de Francia, presta siempre a aliviar la miseria y el infortunio; y ahora, qué admiración y simpatia la suya por el valiente pueblo español!

Centenares de miles de francos han sido colectados durante las últimas fechas por muchachos y muchachas que han recorrido todas las calles de todas las ciudades y todos los pueblos de Francia, para recoger dinero, ropas y viveres, que confortaran el dolorido corazón de las madres de España y de los heroicos combatientes españoles.

En el local del Comité Nacional Organizador han llegado infinidad de bellos gestos, que no sabriamos silenciar. He aqui algunos de ellos:

En la fàbrica «Citroen» un obrero hizo entrega de setenta y cinco francos, diciendo simplemente:

—Es mi jornal de un dia.

Una madre, acompañada de sus dos pequeñuelos, entrega un billete de cien francos y dice:

—Desde que esos bandidos fascistas arrojan sus bombas sobre las ciudades abiertas, no puedo quitarme de la cabeza a los niños españoles...

Las làgrimas no le dejaron terminar la frase.

Pàrrafo de una carta:

«Los zapadores del 5.° de Ingenieros, cruelmente golpeados por la desaparición de nuestro querido camarada Alfredo Chapuzot, victima de los asesinos del «C. S. A. R.» en la terrible explosión de Villejuif, hemos querido responder presente! *recaudando doscientos diez francos.»*

En el décimo distrito, las muchachas francesas llevan a cabo su cuestación en las calles y son càlidamente acogidas por el pùblico. La policia las detiene. Y se les dice: «Si reinciden ustedes pasaràn la noche en el puesto de guardia». Se las pone en libertad y ellas vuelven a las calles del distrito, en donde reciben dinero, ropas, viveres... Su devoción es bien pagada por el alma popular, puesto que llegan a recoger nueve mil quinientos francos, màs de cincuenta jerseis, chaquetas, abrigos, mantas y viveres.

Seria inacabable citar todos los hechos anàlogos. Por ejemplo: una joven enfermera entregó cincuenta francos que tenia guardados para comprar obras de texto ùtiles a sus estudios; un cocinero en paro forzoso entregó cuatro botes de leche condensada y vendas; una elegante joven, acompañada de un oficial del ejército, al saber que se recaudaba para España republicana, entregó cincuenta francos; y un comerciante del distrito 18, entregó cincuenta kilos de arroz y diez paquetes de cigarrillos.

De distintos distritos se conocen estos resultados de las cuestaciones: en el 20, dos camiones de viveres y productos farmacéuticos y 9,052 francos; en el 4.°, gran cantidad de jabón, zapatos, legumbres, vestidos y 4,000 francos; en Argenteuil, 500 kilos de ropas y otros artículos, màs la cantidad de 9,184 francos; en el 19, 1,387 francos; en el 5.°, 5,691 francos; en el 14, 3,860 francos. Ademàs, unos minutos de cuestación en el final de las lineas de autobuses del distrito 18, permitieron recaudar 400 francos. En Velizy, una mesa del Comité Mundial de Mujeres recogió 345 francos y gran cantidad de viveres y ropas. La célula 8,143 A Citroen-Estación decidió que, semanalmente, cada uno de los miembros haria entrega del importe de una hora de trabajo, gesto que esperan sea secundado por otros compañeros.

He aqui, pues, un concurso de generosidades que ha comenzado con óptimos frutos y del que cabe esperar mucho màs, puesto que sólo es el principio de una vasta campaña de solidaridad en pro de España republicana, al que acaba de adherirse el proletariado inglés.

La Repùblica protege a estos niños y los educa, mientras Franca ordena los bàrbaros bombardeos de ciudades abiertas. Para etos niños, cuyos padres estàn en laa trincheras, soiidaridad y ayuda, antifascistas de todo el mundo!

El mitin de la « Mutualité ».

PARLAMENTARIOS DE TODAS LAS DEMOCRACIAS EUROPEAS PROTESTARON CONTRA LOS BOMBARDEOS FASCISTAS SOBRE CIUDADES ABIERTAS

Organizado por el Comité Internacional de Coordinación e Información para ayuda a España republicana, se celebró en el Palacio de la Mutualidad un grandioso mitin de protesta contra el bombardeo de las poblaciones civiles de la zona gubernamental. La numerosa concurrencia tuvo que acomodarse hasta en los pasillos y los oradores pudieron ser entendidos gracias a los altavoces instalados en el local. Presidió M. Maurice Violette, ex ministro francés, que tenia a su derecha al presidente de las Cortes de España, señor Martinez Barrio, y a su izquierda a nuestro embajador, señor Ossorio y Gallardo. También ocupaban puestos en la mesa presidencial el jefe de la oposición parlamentaria española, señor Portela Valladares, el ex ministro don Marcelino Domingo y los diputados a Cortes Margarita Nelken y Lamoneda. Tras de la mesa presidencial se hallaban treinta y cuatro parlamentarios de diez países de Europa, que asistieron en Barcelona a la sesión de Cortes ùltimamente celebrada.

M. Violette inició los discursos y con vigorosas frases definió el carácter dramàtico que ofrece la actividad fascista sobre las ciudades abiertas de España; brevemente, terminó expresando el reconocimiento de todo el pueblo francés y su admiración por la noble nación española.

A continuación, Marcelino Domingo describió los efectos del bombardeo de los rebeldes y expuso la necesidad de una reacción enérgica por parte de todos cuantos deseen la paz. Se extendió en consideraciones de carácter internacional, que fueron escuchadas con gran interés.

Seguidamente Ramón Lamoneda, secretario general del Partido Socialista Español, condenó la salvajada de los bombardeos aéreos a retaguardia, que soporta la población civil de España republicana. Dijo a continuación que alli, a pesar de los ataques fascistas, es mayor cada dia la unidad, la disciplina y el orden, mucho màs digno de encomio por las especiales circunstancias que atraviesa el pais. Destacó el hecho de haberse constituido en la España leal, en menos de un año y a pesar de las enormes dificultades opuestas por la rebelión, un ejército regular que puede servir de modelo al mundo. Entre clamorosos aplausos, suscitados por la elocuencia de sus palabras, acabó diciendo: «Conste que nosotros no hemos querido la guerra; y conste también, a pesar de esto, que llegaremos a donde sea preciso».

El ex presidente del Consejo, señor Portela Valladares, hizo uso de la palabra. Puso de relieve la posición de los combatientes en el territorio español y afirmó que esta lucha, màs que civil, tiene carácter internacional, debido al contingente de alemanes y de italianos que nutren las filas de los rebeldes. Añadió: «Màs que guerra civil, nuestra guerra es una guerra nacional de independencia».

El auditorio prestó gran atención a su discurso.

A continuación, M. Morizet, del Partido Socialista Francés, destacó la conveniencia de que España obtenga cuantos aviones precise a fin de impedir las incursiones de los facciosos desde Mallorca.

El senador sueco Branting atacó duramente al fascismo internacional y expresó la fe que tiene en la victoria de la Repùblica. Terminó dando un viva a la unión de los antifascistas del mundo entero, viva que fué calurosamente coreado. Siguieron en el uso de la palabra el señor Geraharsen, secretario del partido social demócrata de Noruega; M. Ramette, diputado comunista, y el reverendo Wood, del partido laborista inglés. Después hizo uso de la palabra la diputado de las Cortes españolas, Margarita Nelken, que narró con impresionantes frases el horror de los bombardeos que soportó en Madrid y en Barcelona. Censuró la reiteración cruel de estos bombardeos, que lejos de desmoralizar encorajinan màs y màs al pueblo español, de dia en dia màs decidido a triunfar. Por ùltimo pronunció un breve discurso el presidente de las Cortes españolas, señor Martinez Barrio, que expresó a todos, en nombre del Parlamento español, su agradecimiento por las palabras de adhesión a España que acababan de pronunciar los oradores.

Concluyó con esta frase: «Es preciso que las democracias se convenzan de que nosotros, defendiendo a los pueblos libres, estamos impidiendo la propagación de la guerra. Tenemos, por tanto, el derecho de exigir que no se nos ahogue dentro de nuestras fronteras.»

Como colofón de tan brillante mitin, el célebre cantante negro Paul Robeson interpretó algunas de sus canciones, que fueron muy aplaudidas.

NANTES ENVIA 20 TONELADAS DE VIVERES Y LECHE CONDENSADA

Barcelona, febrero. — Una delegación del Comité de Solidaridad al pueblo español, de Nantes, formada por M. Gabriel Xoudy, secretario de la Bolsa del Trabajo; M. Gaston Jacquet, secretario de los Sindicatos Metalùrgicos de Loire; y los delegados del partido socialista y del Comité de Solidaridad, señores Drouard y Xavier Constant, han remitido al Gobierno de la Repùblica española un convoy de viveres que contiene diez toneladas de azùcar, diez toneladas de alubias y 4,805 botes de leche condensada, fruto de la suscripción abierta por los sindicatos y partidos del Frente Popular de dicha región francesa. Esta es la segunda remesa que los camaradas de Nantes envian al pueblo español.

LA FEDERACION DE LA CONSTRUCION INTENSIFICA SU AYUDA

La Federación francesa del ramo de la Construcción, que acaba de enviar a España una primera remesa de ropas, calzados, impermeables y mantas, por valor de 360.000 francos, ha decidido, en una de sus ùltimas reuniones, redoblar sus esfuerzos en pro del pueblo republicano español. La delegación que acompañó el primer envio, dió cuenta en todas las comarcas de cuantas observaciones habia hecho en España, sobre la situación de las poblaciones civiles y de los combatientes. A pesar de las actuales circunstancias dificiles y de que el paro forzoso castiga crecientemente, la Federación de la Construcción, los miembros de sus comisiones ejecutivas permanentes han acordado entregar cincuenta francos mensuales para la España republicana. La primera lista de entregas comprende a los camaradas Bruot, Arracharo, Nocaudie, Labrousse, Cordier, Minot, Lenoir, Douence, Duchat, Grand, Jolivet, Roby, Mougnot, Montaigne, Guiboura, Roels, Salvator, Vonet, Launet, Izar, Campagnac, Dumur, Drêve, La Quere Villonet, Bonaveau, Keller, Barraud y Cavagnara, que ya han entregado cincuenta francos cada uno.

EN TODA FRANCIA SURGEN MUESTRAS DE SOLIDARIDAD

Conjuntamente a las admirables y emocionantes jornadas de sacrificio de la juventud francesa, surgen en toda Francia constantes muestras del espiritu de solidaridad de nuestros camaradas franceses con los hermanos combatientes españoles. Por ejemplo: los campesinos antifascistas de la región Loire-el-Cher van a recoger un camión de patatas y legumbres; el Sindicato de la alimentación de Caudry (Norte), reùne en una subscripción 2,000 francos. Un grupo de sindicatos de las fàbricas de aviación de Caudebec decide entregar cinco francos quincenales por militante. El Sindicato de Productos Quimicos de Albertville (Savoie) ha enviado 196 francos. Y los empleados de la «Semeuse», de Paris, acaban de constituir su comité de ayuda a España. Con todo esto, la cuarta caravana sindical va a salir muy pronto para España.

Para el próximo dia 20, aniversario de la victoria del Frente Popular español, bajo los auspicios del Frente Popular francés se prepara una jornada nacional de solidaridad con la Repùblica española.

FUNCION BENEFICA CELEBRADA EN LA « GAITE-LYRIQUE »

Organizada por el Comité Internacional de Ayuda a España, se celebró en la Gaîté-Lyrique la función benéfica pro «Cunas para España», que alcanzó un gran éxito. La sala estuvo colmada de un pùblico entusiasta que no cesó de aplaudir a los pequeños bailarines españoles. La gracia, la agilidad y la belleza de las danzas catalanas, asturianas, andaluzas, gallegas y aragonesas, ejecutadas con talento y espiritu por estos benjamines del arte, gustaron, como también sus cantos de infinita dulzura y gran fuerza expresiva. Destaquemos del elenco infantil, meritisimo en conjunto, a la niña Lolita, de seis años; al niño Paquito Reyes, de ocho años; a Manolita, de doce años; y a Lacrux, que cuenta trece años y demostró una singular maestria en su actuación.

LA CUARTA LISTA DE LA UNION DE SINDICATOS

La Unión de Sindicatos de la Región parisina acaba de publicar la cuarta lista de subscripción en pro de España republicana. El total de sumas entregadas, hasta ahora, asciende a 187,920 francos. A pesar de tan magnífico resultado, la Unión de Sindicatos prosigue sus llamamientos para que sean intensificados tales esfuerzos de solidaridad con España. Todos los donativos se reciben en las distintas ventanillas y dependencias de la Unión de Sindicatos y los fondos que se remitan por cheque o giro postal deben dirigirse a estas señas: Paris, 730-85.

PARA LA CUARTA CARAVANA

La tercera caravana, que fué objeto, a la altura de Figueras, del ataque de los aviones de Franco, recibió en ruta infinidad de muestras de adhesión y numerosas aportaciones. La lista de donativos de esa caravana, ya entregada en Barcelona, durante el trayecto, fué como sigue:

En Orleans, 2,000 francos y 500 paquetes; en Vierzon, 1,500 francos y 400 botes de leche; en Chateauroux, 500 francos y siete toneladas de viveres; en Angoulême, 1,500 francos y 100 paquetes; en Burdeos, varios miles de francos y cinco toneladas de viveres; y en Agen, entre otras aportaciones, una anciana entregó sus pendientes de oro.

Actualmente, ante el anuncio de la cuarta caravana, se rivaliza ya en todas las localidades del trayecto en preparar nuevas aportaciones; en Tonerre, los refugiados españoles han recogido 3,000 francos destinados a la compra de viveres; el municipio de Suresnes tiene a punto de entrega 245 camisetas de niño, 38 camisas para hombre y numerosos paquetes con viveres y ropas; la sección comunista de Rostrenen (Cotes-du-Nord), envia 500 francos; la sección de inquilinos de Argentan (Orne), 200 francos; la sección de la fàbrica de levadores de Armes-sur-Voulzie, 203 francos; y el distrito 16 ha recogido 3,000 francos màs para su camión.

FESTIVAL

EL GRUPO ANTIFASCISTA ESPANOL (Seccion des Halles) celebra un gran baile artistico el dia 20 de febrero, a las ocho y media, en la sala del «Palais des Fêtes», 199, rue Saint Martin, para conmemorar el segundo aniversario del Frente Popular Espanol. Esta velada se da a beneficio de una ambulancia sanitaria para los heridos del Frente de la Libertad. El coro lirico de «Adelante» prestarà su concurso

REGALO DE 6.000 FRANCOS A los Amigos de « MADRID »

« Madrid » abre un concurso entre sus amigos, suscriptores y colaboradores, para premiar el esfuerzo y el entusiasmo que todos cada uno de ellos pongan en la ayuda al periodico.

El concurso consiste en la distribucion de numerosos premios en metàlico y especies entre aquellos suscriptores y corresponsales de « Madrid » que mayor numero de nuevas suscripcioneshayan hecho para nuestro semanario, en un plazo que empieza hoy y terminara el dia 31 de Marzo de 1938. Los premios seran adjudicados de la siguiente forma:

2.000 FRANCOS AL SUSCRIPTOR O CORRESPONSAL QUE MAYOR NUMERO DE NUEVAS SUSCRIPCIONES NOS HAYA PROPORCIONADO HASTA LA CITADA FECHA.

1.000 FRANCOS PARA QUIEN LE SIGA EN ORDEN DE MERITOS COMO AGENTE DE SUSCRIPCIONES.

500 FRANCOS AL TERCERO.
250 FRANCOS AL CUARTO.
125 AL QUINTO.

125 AL SEXTO.

100 AL SEPTIMO; Y.
75 A CADA UNO DE LOS DIEZ AMIGOS QUE, EN NUMERO DE SUSCRIPCIONES CONSEGUIDAS PARA « MARRID », SIGAN AL SEPTIMO.

Aparte de los premios en metàlico cuya lista proporcional de jamos consignada, « Madrid » obsequiara con un magnifico album de dibujos sobre la guerra española, cuyo valor es de cincuenta francos, a aquellos de nuestros amigos que nos haya facilitado un numero de suscripciones superior a veinte.

Todos nuestros suscriptores, todos nuestros corresponsales, todos los amigos de « Madrid » con este regalo de
6.000 FRANCOS
haciendo la importante labor antifascista de ayudar a la consolidacion de « Madrid », el mas importante periodico en nuestro idioma que se publica en el extranjero pro España republicana.
AYUDAR A « MADRID »
es combatir a los
INVASORES DE ESPANA.

Tabaco para los combatientes espanoles.!

«PREFIERO PASAR TRES DIAS SIN COMER QUE UNA TARDE SIN FUMAR.»

Esto decia, dias atràs, un soldado republicano español a un parlamentario francés que visitaba el Frente de Aragón.

Todos los que han hecho la guerra comprenderàn perfectamente a ese soldadito republicano.

El Comité Franco-Español ha decidido recoger para los soldados de la Repùblica Española, tabaco, cigarrillos o los fondos necesarios para su adquisición.

En las trincheras de España, el tabaco no es vicio, sino una necesidad.

Que cada uno envie un paquete de tabaco o de cigarrillos para España.

Haced los envios, en tabaco o en dinero, al Comité Franco-Español, 26, rue de la Pepinière, Paris, 8.

BOLETIN DE LA BARBARIE

7 febrero

A las nueve y veinte de la mañana, seis aviones rebeldes han bombardeado simultàneamente las ciudades de Figueras y Rosas. En Figueras el bombardeo ha causado diez muertos y ha destruido diez casas. En Rosas hay que lamentar dos muertos y un herido.

A las siete menos veinte de la tarde Villanueva de Getrù ha sido objeto de una agresión realizada por un avión, el cual, después de haber arrojado tres bombas, ha ametrallado un tren de viajeros, haciendo numerosas victimas entre estos ùltimos.

8 febrero

A las diez de la mañana seis aviones trimotores italianos han realizado un raid sobre Sagunto, donde han lanzado sesenta bombas. Los aviones continuaron luego su viaje hacia Valencia y, en Malvarrosa viraron y se dirigieron hacia el mar.

A las siete menos cuarto dos escuadrillas de tres aparatos cada uno han intentado bombardear simultàneamente Valencia y Sagunto. Sus propósitos no han podido realizarse sino en este ùltimo punto. En Valencia la defensa antiaérea ha impedido que los aviones volaran sobre la ciudad y èstos lanzaron su carga en el campo y en el mar.

A las seis y veinte se hatanunciado la alarma en Barcelona. El paso de los aviones rebeldes habia sido registrado por los puestos de observación. Los aparatos pudieron llegar hasta el Prat y desde alli se dirigieron hacia Castelldefels, donde lanzaron bombas.

En Andalucia, un aparato rebelde ha ametrallado el pueblo de Peñón de la Mata.

Las victimas de este bombardeo han sido poco numerosas y los daños materiales tampoco son grandes.

10 febrero

La noche pasada, a las once, la artilleria rebelde ha bombardeado la capital. A la media hora, cesó el bombardeo; pero a las doce de la noche volvió a reproducirse. Los obuses han caido con una cadencia de quince a veinte por minuto.

Vivisecciones

EL MARQUÉS DE PORTAGO

(*Viene de la pag.* 8)

Ellos, le habràn rememorado en su palco del Romea, envenenando con los destellos acerados del iris de sus ojos, las aturdidas muñecas del conjunto. Hoy un pisito. Mañana otro pisito. Primeros plazos de unos muebles que ya no se cancelan jamàs. Bombones. Unas joyas. Frases gruesas. Pornografia galante. Versalles o estercoleros de Tetuàn de las Victorias? Tardes y noches y madrugadas de un año y otro año, mientras España sufre la miseria del campo, que esa dorada pléyade lo ignore. que esa éorada pléyade lo ignore.

Valiente marqués de Portago! Gitanazo! Héroe del «Arriba España» y del «Viva la Pepa!». Esa Pepa eternamente vitoreada, esa Pepa de la estolidez nacional que tantas victimas cuesta antes y, sobre todo, después del 18 de julio de 1936.

Laura Pinillos, Gloria Guzmàn, Fuensanta Lorente, Margarita Carvajal, artistas del pueblo, mujeres de bandera del Madrid de los bienios, ya sé que no acudiréis al muro de las lamentaciones. Sois demasiado listas para dejaros vencer por el misterio de unos ojos sombreados al làpiz carbón. Con vosotras, no hubo caso. Ni caso, ni piso. Nada o casi nada. El cuarentón pasó sobre vuestra popularidad sin rasgar, ni un centimetro, el amplio velo nupcial que Venus os prestaba todas las noches y alguna que otra tarde libre de ensayo. Sobre vuestro corazón, un letrero rezaba: «Asegurada de incendios. Para llamar, avisar al sereno».

Ni el propio Gregorio Marañón, en sus buenos tiempos de sexólogo, cuando conservaba toda la serenidad de su juicio, hubiera podido encuadrar, en un ensayo cabal, todas las facetas psicológicas de este famoso marqués de Portago, Antonio Cabeza de Vaca y Carvajal, Grande de España y no tanto de Europa.

Qué magnífico tipo representativo de esa civilización occidental española que se han empeñado en salvar los generales y la guardia civil, en combinación con unos chicos de Navarra, don Juan March, Pio XI y los primeros accionistas de la Chade!

Si aquel desgraciado Navarrete—hijo de coronel—que se pringó las manos en el crimen del expreso de Andalucia, no hubiera sido ajusticiado, ahora lo habrian detenido también, portador de microbios — Made in «up Spain»—al pasar la frontera, con el marqués. La ùltima noche de su vida, momentos antes de ir a la horca, le confesó a Portago una pasión irrefrenable y le regaló el reloj que señalaba su ùltima hora. Una piadosa y necrofàgica misión, retenia al marqués junto al espantoso reo. Porago era Hermano de la Paz y Caridad. Uno de esos hermanitos que gozan del inefable privilegio de ver «apiolar» a los condenados a muerte. Afición cariñosa y humanitaria, llena de ternura y de histerismo y amor al prójimo. Al prójimo que va a ser ejecutado.

Cómo se hermana esa complacencia en rondar a la muerte ajena con el tràfico de bacilos para sentar, sobre el morbo de una geste infernal, los cimientos de una nueva España!

Cabeza de Vaca, Cabeza de Chorlito! Tù no eres el sucesor de aquel famoso Cabeza, conquistador de Norteamérica. En la sangre de aquel valiente no cabian las bacterias de la traición. Ganaba las selvas con el pecho. Tù querias ganar, otra vez, a tu España, cobardemente, con unos microbios.

Un poco de antisepsia os liquidarà a todos.

Victor *CHAMARTIN.*

LES MARQUES de RENOMMEE MONDIALE
Oranges — Mandarines — Sanguines
Juteuses parfumées
RUBIS COLOMBE
Sans pépins
Les plus recherchées des Gourmets

13, rue Fontaine — ASTOR — Tél. : Trinité 47-43
UNICO RESTAURANT ESPANOL EN MONTMARTRE ABIERTO TODA LA NOCHE
Lundi : Plat de cote.
Mardi : Boulettes à la grecque.
Mercredi : Blanquette de veau.
Jeudi : Arroz à la Valenciana.
Vendredi : Puchero espanol.
Samedi : Arroz à a Valenciana.
Dimanche : Osso Bucco.

BULLETIN D'ABONNEMENT A « MADRID »

9, boul. Haussmann. Paris-9e.

Je soussigné.....

demeurant à .....

département de .....

adresse .....

déclare souscrire un abonnement à « **MADRID** », pour une durée de (1) un an, au prix de **42** francs ; six mois, au prix de **23** francs ; trois mois, au prix de **12** francs ;

que je vous fais parvenir (2) .....

SIGNATURE :

(1) Rayer la mention inutile.
(2) Ci-joint en un chèque, mandat-poste, bon de poste.

ETRANGER : a) un an, **66** francs ; six mois, **35** francs — b) un an, **90** francs ; six mois, **50** francs.
a) Pays adhérents à l'accord de Stockholm — b) Autres pays.

EN EL OLYMPIA

Un gran éxito de Jean Renoir y la cinematografia francesa : « La Marseillaise »

Jean Renoir no ha querido trazar en «La Marseillaise», un fresco histórico. Se ha limitado—suponiendo que esta limitación no sea mucho màs difícil que los brochazos de las grandes pinturas murales—a presentarnos franceses medios, hombres de la calle, pequeños burgueses, obreros. Ha huido también la facilidad del cartel revolucionario. Nada de la estampa chillona de los «camisas rotas» negros de carbón y pàlidos de ira. «Asi—nos ha dicho Jean Renoir—mostrando personajes simples y no grandes héroes dificilmente asequibles, me he propuesto hacer comprender la evolución de las ideas y sentimientos expresados por el grupo de marselleses que vinieron a Paris y en Paris participaron en la jornada histórica del 10 de agosto de 1792».

A los clarines de la epopeya, Renoir substituye, pues, la verdad humilde de los pequeños héroes anónimos. El protagonista de «La Marseillaise» es el pueblo, la masa. Las grandes figuras de la Revolucion no han tenido que despertar y salir de la Historia y del corazón de los franceses. Ni Danton, ni Robespierre. Ni siquiera el autor de La Marsellesa, Rouget de l'Isle. Y es que la pelicula de Renoir, lo mismo que «La Marseillaise» pudiera titularse «Los Marselleses».

Es la participación de éstos en las jornadas inmortales lo que constituye el guión cinematogràfico. Tres aldeanos provenzales, maltratados y escarnecidos por la autoridad local, se ven obligados a huir a la montaña. El nuevo municipio de Marsella se apodera de los tres fuertes que dominan el puerto. Asistimos al alistamiento de los voluntarios que han de representar la Provenza en la lucha contra el Ejército de los Principes. Pasajes deliciosos sobre la vida de los emigrados en Coblenza. El batallón marsellés atraviesa Francia en dirección a Paris, cantando una nueva canción compuesta por un joven oficial de ingenieros del Ejército del Este. Posiblemente, sin la adopción de este canto como canción de guerra de los marselleses, el himno de Rouget de l'Isle no seria hoy el himno de libertad de todos los demócratas del mundo.

Los marselleses llegan a Paris y participan en la fiesta de los Federados. Al cabo, la jornada del 10 de agosto del 92: el asalto de las Tullerias. Renoir, el magno humanizador, humaniza la figura de Luis XVI, y subraya lealmente sus esfuerzos por comprender la indignación popular. Después de la salida de la familia real hacia la Asamblea, la terrible matanza en los patios de las Tullerias y la victoria final del pueblo con el opoyo decisivo de los guardias nacionales.

«La Marseillaise» tampoco podia ser, por ser de Renoir, una reconstitución histórica. Quiza lo màs concreto fuera definirla como una serie de anotaciones sobre la existencia cotidiana del pueblo durante un periodo revolucionario. De aqui que, siendo muy francesa, la obra de Renoir tenga alientos universales. A los rusos les recordarà su revolución de Octubre y los españoles veremos en ella a nuestro propio pueblo en las jornadas de nuestra liberación, no terminadas todavia.

Para Renoir la masa es una gran orquesta, es decir, un conjunto de instrumentos perfectamente diferenciables, aunque todos se concerten para el logro de unos efectos unànimes. Su càmara maravillosa ha recogido la sinfonia y la participación de cada instrumento en ella.

Pierre Renoir, hermano de Jean, es, sin disputa, uno de los primeros actores de la pantalla universal. Su Luis XVI no es una creación, sino una «restitución». Lisa Delamare cumple discretamente en el papel poco cómodo de Maria Antonieta. El gran Luis Jouvet, en el sindico del Departamento, ahuyenta toda idea de representación artistica, porque es la vida misma. No es posible mencionar a todos los intérpretes y sepan perdonarnos esta injusticia inevitable.

Una fotografia neta, luminosa, perfecta no es uno de los menores encantos de esta cinta, que marca un hito importante en la historia de la cinematografia francesa (Estrenada el 9 de febrero).

Fernando DE LA MILLA.

OTROS FILMS FRANCESES

TITIN DES MARTIGUES

en el Moulin Rouge

Titin des Martigues grita las excelencias del espectàculo de su barraca de feria con sus dos compadres, Lacroustille y Papafar. Frente a su barraca se alza la de «Lulu, Brazo-Gordo», que tiene una hija encantadora, Ivette, y unos biceps aterradores.

Lulu, o el padre feroz, reclamarà 50,000 francos por consentir la boda de Ivette con Titin. El pobre Titin se va con sus compañeros por esos mundos de Dios—limitados a Burdeos, Tolón y Marsella—en busca de la fortuna. Como es de esperar, la consigue y al final se casa con Ivette.

Pelicula popular, un poco inocentona, pero àgil y divertida. El pùblico se rie de buen grado y esto es lo màs importante y lo ùnico que se propuso, sin duda, el director de la cinta, René Pujol. Graciosisimos Alibert, Rellys y Larquey.

(Estrenada el 3 de febrero)

BALTHAZAR

en el Paramount

De la bella comedia de Leopoldo Marchand, Pierre Colombier, director, ha deducido un guión quizàs «un poco demasiado fantasista». Baltasar se ve detenido por una *panne* en un pueblecito del sur de Francia. Le encanta el lugar y, como es inmensamente rico, encuentra en el pueblo numerosas oportunidades de hacer buenas obras y de repartir el dinero a manos llenas. Los pueblerinos aceptan su dinero, pero empiezan a dudar de que un hombre tan inmensamente generoso no esté un poco tocado de la pelota. Un médico alienista confirma la sospecha general: Baltasar es un chiflado peligroso. Baltasar se va desilusionando y luego resulta que el verdadero loco es el médico alienista.

A aquellos de nuestros lectores que no conozcan el arte de ese delicioso galàn otoñal francés que se llama Julio Berry les recomendamos esta cinta que, indudablemente, empieza mucho mejor que acaba. (Estrenada el 3 de febrero.)

L'INNOCENT

en el Marignan

Noël-Noël es un cómico formidable —como pueden comprobar nuestros lectores en cuanto vean «La Revue de la Joie», en el «A. B. C.». Se puede decir que lo màs interesante de «L'Innocent» es Noël-Noël, su autor y principal intérprete, que hace con ésta su segunda o tercera—no estamos muy seguros—salida cinematogràfica.

Al pobre inocente de Noël-Noël unos malos sujetos lo arrastran a una serie de aventuras extraordinarias. Cuidado con las malas compañias... El director Maurice Camage, conoce muy bien el arte de entrerener, sin grandes alardes de presentación escénica. Madeleine Robinson, que debutó el año pasado con «Mioche», renueva las esperanzas que se pusieron en ella.

Un film bonachón y simpàtico.

(Estrenada el 11 de febrero.)

EL FILM EXTRANJERO

KIDNAPPEZ-MOI, MONSIEUR

en el Avenue

Cómo lograrà el empresario James Guthrie que vuelva a Buenos Aires la *prima donna* Elsa Tary? Sus armas seràn las flechas de Cupido y, si éstas le fallan, la *kidnapperà;* es decir, la raptarà.

Elsa conoce este propósito, como recurso supremo, del rapto, y se vuelve loca de alegria. Ser raptada... Su ideal! No tendremos que añadir que Elsa vuelve a Buenos Aires y que paga a James la gloria de haberla raptado con un beso a tornillo supercinematogràfico.

Este hilo de argumento parece una tonteria. Y lo es. Ahora, si, una tonteria que divierte con prisa y sin pausa. Grace Moore sigue tan bella y con voz tan magnifica como en sus primeros films. El galàn Melvyn Doublas tiene una gracia mucho màs inteligente que el argumento en que interviene. (Estrenada el 2 de febrero.)

LE SOUS-MARIN D. 1

en el Apollo

Pat O'Brien està màs en forma que nunca. Aqui le vemos de marinero tan valeroso como enamorado. Asistimos al torpedeamiento de un submarino y al salvamento angustioso de su tripulación. Hay que reconocer que en estos films de aventuras y de movimiento los americanos son los amos. La cinta se sigue con enorme interés desde el principio hasta el fin. Habrà quien pida màs ? (Estrenada el 12 de febrero.)

En el mismo cartel del Apollo figura «Bataille de Dames». Marge, siendo joven y bella, para acabar de una vez con las asiduidades enojosas de los jefes de las oficinas en las que ha trabajado y trabaja, se afea y se viste ridiculamente. Un novelista la acepta como secretaria, pues lo que le interesa es el trabajo y no la estética de su empleada. Pero un dia va a su casa y se encuentra con que su secretaria es un encanto. Complicación amena y entretenida y desenlace en boda.

Marion Davies y Roberto Montgomery se reparten la admiración emocionada del pùblico masculino y femenino, respectivamente. (Estrenada el 12 de febrero.)

L'OR ET LA CHAIR

en el Champs-Elysées

Un argumento interesante que se desarrolla en la época de la guerra de Secesión en los Estados Unidos. Arnold y Grant hacen de dos camaradas que se han enriquecido con la guerra civil. Mucho màs Arnold, que llega a ser un magnate de las finanzas. Arnold lanza a una actriz primeriza, que es Frances Farmer, la cual obtiene un triunfo definitivo en una sola noche. Cuando Arnold se dispone a recoger las mieles de la gratitud de la artista, se encuentra con que ésta, de quien està enamorada es de su amigo Grant. Terrible conflicto sentimental. Al cabo, Arnold muere en accidente y asi, gracias a las pompas fùnebres, Frances y Grant se casan y todos contentos. (Estrenada el 12 de febrero.)

Teatros

CON GRAN EXITO SE INAUGURA EN EL TEATRO PIGALLE EL « THEATRE DE MINUIT »

VIRAGE DANGEREUX

del inglés Priestley

en el Théâtre Pigalle

Para los españoles e hispano-americanos que no conciben el teatro antes de las diez y media, serà una fortuna saber que ya pueden ver una comedia en Paris a las doce de la noche. La Dirección del Pigalle ha tenido este soberano acierto. Los curiosos, además, de grandes vedettes, las encontràràn en espléndida abundancia en esta «misa del gallo de Talia». Salen de sus teatros respectivos y se van al Pigalle a distender los nervios. En el Pigalle el espectàculo, pues, està tanto en la escena como en la sala.

Priestley es una especie de Bernstein de Ultra-Mancha. Un autor de moda, un habilisimo hombre de teatro que conoce perfectamente su oficio. El verano pasado, los Pittoëff estrenaron, de Priestley, «Des abeilles sur le pont supérieur», que no acabó de convencer a los franceses.

Este «Virage dangereux», adaptado por Michel Arnaud, nos cuenta la misteriosa anécdota de tres amigos, casados y socios en una empresa mercantil. El padre de uno de ellos ha dejado un cheque de 500 libras sobre una mesa. Han robado el cheque... Como poco después se suicida un muchacho amigo de la casa, todos se persuaden de que él era el ladrón. Profundo error. Ha sido otro. Luego resulta que tampoco ha sido este otro. Dónde està la verdad verdadera, pues que surgen tantas verdades imprevistas en el alma de cada uno de los principales personajes?

La comedia capta el interés con atracción poderosa. Priestley es uno de los mejores dialoguistas de Inglaterra. Comedia brillante que coquetea airosamente con el género policiaco, sin entregarse a él, por fortuna. Raymond Rouleau, André Fouché y Davi, excelentes. La interpretación femenina, un encanto. Bastarà citar estos nombres: Tonia Balachova, Yolanda Lafon, Gaby Sylvia y Andrée Mery.

Pùblico selecto de intelectuales y artistas. «Le tout Paris de minuit», en una palabra. (Estrenada el 10 de febrero.)

BARBARA

de Michel Duran

en el Théâtre Saint-Georges

Bàrbara es una estrella de Hollywood mimada por el éxito, caprichosa, absurda, insoportable. En un restaurante, Bàrbara importuna con sus genialidades a un vecino de mesa, quien, muy tranquilo, le dice sin màs ni màs que es una mujer «enmerdante». Furia de la estrella. Intervencion del marido para castigar al insolente. Pero el marido y el insolente resultan viejos amigos. En vez de reyerta habrà unos fuertes abrazos.

Bàrbara, hecha un basilisco, se va al Sur (la acción se desarrolla en Francia) a desenfurirarse. Ellos se van al campo, a una casita coquetona y tranquila. La *star* necesita imperiosamente aguarles la fiesta de su paz rùstica. El marido sale huyendo en cuanto la ve llegar.

No adivina el lector lo que ocurrirà entre Bàrbara y el ciudadano que supo cantarle las cuatro verdades del barquero? Unas escenas deliciosas sobre motivos de «La fierecilla domada». El abrazo final es nuncio cierto de una definitiva reconciliación de alcoba.

Una comedia agradable, escrita con garbo y humor. Es un gran éxito de pùblico. Y muy merecido. Con ella se reprentaba al pùblico de Paris una actriz hùngara, Zita Perzel, y Paris la consagró desde las primeras escenas.

El ministerio correspondiente tendrà que darle una carta de trabajo orlada de los laureles de su legitima victoria. (Estrenana el 7 de febrero.)

F. de la M.

Una emocionante escena de «La Marseillaise», el gran film de Renoir que se ha estrenado recientemente en el Olympia

OTROS ESTRENOS

DROLE DE REVUE

en el Noctambules

Serge Veber es el autor de esta nueva revista del famoso cabaret. Entre sus màs logrados sketchs mencionemos el cuadro «Saint Tino» o la adoración de Tino Rossi por una familia burguesa; el de «Los Cagoulards», inevitable; «Claudina en la escuela», con un desenlace al agua de rosa. Sylvette Lillacier, trepidante de ardor y alegria, y Griello con su comicidad irresistible. (Estrenada el 12 de febrero.)

THEATRE DU PEUPLE SARAH-BERNHARDT

TOUS LES SOIRS ET DIMANCHE MATINEE
FONT - AUX - CABRES
100 comédiens, chanteurs, danseurs musiciens
PLACES DL 3 A 10 FRANCS
POUR LES SYNDIQUES

TOUS LES JEUDIS à 15 heures
LES CONTES D'ANDERSEN
Spectacle idéal pour la jeunesse
PLACES DL 2 A 8 FRANCS

UN EXITO DE ALBERTO VAZQUEZ

En la reseña del estreno de «Font-aux-Cabres» se me olvidó señalar el gran éxito obtenido por nuestro compatriota Alberto Vàzquez, autor de las maquetas sobre la indumentaria y realizador de todos los trajes de los intérpretes. Alberto Vàzquez «vistió» en España distintos espectàculos de Margarita Xirgu e intervino en numerosas presentaciones de la empresa cinematogràfica CEA. Hace tres años se trasladó a Paris y ha estado luchando hasta ahora para abrirse camino como dibujante y sastre de teatros. Gracias a su intervención en «Font-aux-Cabres» el mundillo teatral de Paris se le ha rendido. La inteligencia, la gracia, el gusto, la sensibilidad cromàtica con que ha vestido a los ciento y pico de personajes que constituyen el censo de población de esta «Fuenteovejuna» parisiense proclaman su victoria como perfectamente legitima.

Toda la critica de Paris ha destacado su nombre. Sus paisanos no podiamos hacer menos.—M.

BANDAS DE « NAZIS » desvalijan el patrimonio espanol

(*Viene de la pàg.* 1)

cobran hoy, mientras los italianos, que reclaman el precio de su auxilio en liras, se quedaràn sin cobrar porque Franco no tiene divisas extranjeras.

Según parece, un alto funsionario del ministerio de Finanzas, de Italia, fué a exponer esta situación a Mussolini, al que propuso que los italianos imitaran a los alemanes en el sistema ingenioso puesto en pràctica por éstos para cobrarle a Franco. Mussolini se negó. Motivo? El «Duce», que conoce detalladamente los procedimientos alemanes en España, abriga mayores ambiciones. Aparte las conveniencias de tipo estratégico—bases en el Mediterràneo español—y económico—mercado de materias primas—, Mussolini prepara el establecimiento en España de colonias agricolas italianas. Buena prueba de ello es que ya estos dias, en Andalucia, muchos agricultores españoles han sido desposeidos de sus parcelas, que van a ser entregadas a italianos sin trabajo y sus familias.

M. Z.

IFNI, NIDO DE PIRATAS contra Francia e Inglaterra

(*Viene de la pàg.* 1)

lefi,puesto francés situado muy cerca del mar, 3 hombres, 76 mujeres y 112 niños. La mayor parte de estos refugiados vive, desde aquella fecha, en Tighleft, en donde las autoridades francesas han hecho lo posible para asegurarles un indice de vida que en Ifni no tuvieron jamàs.

He aqui, pues, Ifni abandonado de casi todos los habitantes europeos. La situación económica es desastrosa. Por otra parte, al faltar hombres para el frente andaluz, que en aquella fecha se estimaba como principal, los rebeldes españoles reclutaron seis mil quinientos indigenas de los veinte mil cabileños de Ait-Bu-Amaran que, entre hombres y mujeres, constituyen la población del pais. Caso tipico de limpieza por el vacio pues, en el territorio, sólo quedan mujeres, niños y viejos. Todos los hombres vàlidos han sido enganchados para el frente.

Y es el caso que, a pesar de todo esto, a pesar de ser actualmente un territorio despoblado y de no haber sido nunca zona rica, desde ningùn punto de vista, los fascistas españoles siguen mostrando por ese enclave un especial interés. A decir verdad, no son los hombres de Salamanca los verdaderamente interesados. Franco y sus acólitos constituyen la pantalla de otros turbios apetitos. Cuàles? Los de sus aliados, Hitler y Mussolini. Ifni interesa a los paises fascistas. Ha interesado a los dos y ahora, respués de un pacto, los amos de Ifni son los italianos.

Y cuàles son las razones de ese interés? Expansión comercial, politica imperialista y, en definitiva, un problema militar. Ifni no es un fin; es punto de tràsito obligado, tiene el valor de otro Suez para ciertas rutas aéreas y maritimas. Por que ?

Vamos a verlo.

La «Air-France» controla la navegación aérea entre Europa y Sudamérica. Las bases de su linea son: Toulouse, Alicante, Casablanca, Agadir, Port-Etienne, Dakar, Natal, Santos, Rio de Janeiro y Buenos Aires. Las bases africanas de este recorrido, son todas francesas; por lo tanto, Francia tiene, de momento, garantizada la seguridad de su ruta; pero, en vuelo, sus aviones han de atravesar los territorios españoles de Ifni, Rio de Oro y Sahara. Con autoridades amigas o neutrales en esta zona, la citada seguridad de la linea francesa persiste. Con autoridades enemigas, peligra graveme..te esa seguridad.

Conocidos estos antecedentes, digamos ahora que a ùltimos de 1936 — cuando ya habia estallado la sublevación militar en España y cuando los rebeldes eran dueños de Ifni—la «Luft-Hansa» alemana demostró un sùbito y particular interés en lograr el establecimiento de una linea a América del Sur. Para ello entró en relaciones con «Air-France». Las condiciones alemanas para llegar a una explotación comùn de esa ruta eran duras; hablaban fuerte, como quien tiene en la mano un buen triunfo para ganar la jugada. Qué triunfo era ése? El jefe español de Ifni: un cierto comandante Aceituno — viejo amigo y servidor de la Gestapo alemana—que habia sucedido a Moreno, por imposición de Berlin, el dia 9 de noviembre de 1936.

Los directores de la «Air-France» vieron, seguramente, la jugada y no se amilanaron. Mantuvieron dignamente el pabellón y los derechos de Francia. Y en vista de ello, llegó un buen dia a Ifni una comisión compuesta por un consejero técnico y dos oficiales alemanes y procedió, sin màs ni màs, al establecimiento de un aeródromo en Dar Bou Salem. La compañia francesa respondió creando una nueva base aérea en Tar Uenza y efectuando ciertas reformas de modernización en los terrenos de Abeino y Itighleft, en los que, desde el mes de febrero del año 1937 se encuentran apostados dos Potez y tres Deguitine de bombardeo.

Ante esta actitud, la cosa cambió de aspecto. Los técnicos de Hitler entraron en razón. Las negociaciones franco-alemanas llegaron a buen término y Alemania abandonó Ifni.

● ● ●

Desapareció, con ello, todo peligro para la linea francesa? Nada de eso. Este gran pais que es Francia tiene otros enemigos, aparte de Alemania. La Italia fascista no le perdona su gran imperio colonial—creado por el trabajo, el espiritu y por la inteligencia de los francese—, ni su gran influencia en el continente trasatlàntico. Ifni? Buen nido para piratas audaces; llave de paso de la ruta aérea de América y de la ruta maritima del Africa occidental francesa. Y, por si acaso, vigia avanzado sobre esa zona del Atlàntico que tendrian que atravesar los buques ingleses para ir a la India si alguien consiguiera, al amparo de un conflicto internacional, cerrarles la estrecha puerta del Canal de Suez. Ifni? Mussolini vió en el miserable enclave la posibilidad de matar dos pàjaros de un tiro. Dos buenos pàjaros...

El Duce no perdió el tiempo. Incluso aconsejó a Hitler para que cediera algo en sus discusiones con la «Air-France». A su vez, pactaron entre ellos para distribuirse el control de esa ruta atlàntica: Mussolini renunció a todos sus posibles derechos de influencia sobre Canarias a favor de los alemanes, a cambio de que Hitler renunciara a Ifni. Asi se hizo. Hitler bajó el tono de sus exigencias frente a la «Air-France», llegó a un acuerdo con la compañia francesa para la explotación comercial de la linea con América y abandonó Ifni. Y entonces se apoderaron del enclave los enviados de Mussolini.

● ● ●

Y Franco? Qué hacia el «caudillo» entretanto? Recibió a Romanelli, coronel del ejército italiano y ex cónsul en Barcelona. Le recibió en Salamanca y firmó una nueva traición. Cuàl? La cesión, pura y simple, a Italia, de nuestro enclave de Ifni que, como hemos dicho, constituye una verdadera zona de territorio español. Eso fué el 30 de mayo de 1937. La cesión fué hecha, desde luego, para cuando se acabe la guerra. A cambio de esta vergonzosa cesión, el «salvador de España» consiguió de Mussolini el envio urgente de ochenta aviones—treinta de combardeo y cincuenta «cazas»—, trescientas toneladas de otro material de guerra y doce mil hombres, que desembarcaron en Melilla el dia 23 de junio.

A consecuencia de todo esto, desde julio de 1937 hay en Ifni un coronel y dos capitanes italianos dedicados a estudiar la linea Italia-Libia-Ifni-Canarias-Brasil. Estudian esto y todas las posibilidades militares del enclave como base de operaciones aéreas y maritimas, para posibles eventualidades, nada lejanas.

Pero, esos militares italianos que estàn en Ifni, también se ocupan de otros menesteres. El comandante Aceituno, que antes sirvió a Alemania, sirve ahora a Italia. A los nuevos amos. Y la sirve dócilmente. Tan dócilmente que, hace unos meses, ha resucitado—planteàndola en términos impertinentes y violentos—la cuestión de fronteras en la zona francesa. La ha planteado comunicando a las autoridades marroquies de Francia el deseo de Salamanca (Italia) de que las fuerzas francesas se retiraran hasta la nueva linea fronteriza señalada por los técnicos italianos.

El jefe del puesto militar de Goulimine, no solamente no ha querido examinar y transmitir esta petición de Aceituno, sino que incluso se ha negado a recibirle.

● ● ●

Hay que observar que resultaria muy delicada y dificil, en estos momentos, una delimitación del territorio, teniendo en cuenta que muchas posiciones fortificadas francesas se encuentran màs cerca del mar que ciertos puestos españoles.

Los puestos de Tafanfeld y de Il-Assa y Bifurna son, según los tratados franco-españoles, posiciones toleradas pero no reconocidas; por consiguiente, seria dificil que Francia aceptara el tomar en consideración ese rectificación de fronteras.

● ● ●

Parece ser que la actitud del digno jefe francés ha irritado mucho a Salamanca y sobre todo a los enviados de Mussolini. Y en los circulos coloniales se asegura que el dictador de Italia està dispuesto a apoyar por todos los medios una reparación a Salamanca en ese punto concreto. Cómo terminarà el incidente?

Se afirma que M. De Tessan, subsecretario de Estado en el ministerio de Asuntos Extranjeros y encargado de Marruecos, que se encuentra actualmente en Rabat, darà instrucciones enérgicas, llegando, si es preciso, hasta aconsejar que se refuercen los efectivos militares en el territorio del Sus. Pero los italianos prosiguen en su tarea de excitación y de provocación continuada, por lo cual es posible que algùn dia se produzca un incidente, cuya inminencia y gravedad estàn en relación directa con el potencial de respuesta francesa.

Llegarà Italia a producir cualquier conflicto, sabiendo que Francia està dispuesta siempre a defender enérgicamente sus derechos? No lo creemos, si Francia demuestra de una manera clara y evidente su firme decisión de defenderse y da a entender, además, que està debidamente preparada para mantener esta defensa.

Ramon LAMONEDA habla para los lectores de «MADRID»

(*Viene de la pàg.* 8)

tribuye, a mi juicio, la evidencia de que Madrid es, como ha sido siempre, el centro de màs fina y experimentada educación civica. En Madrid las cosas se siguen haciendo con un riguroso sentido de la disciplina y la responsabilidad. *En Madrid, lo afirmo rotundamente, no come mejor quien màs dinero tiene,* y este principio es fundamental para una buena politica de abastecimiento en tiempos de guerra.

—Qué impresión ha causado en España la noticia de las negociaciones anglo-italianas sobre una posible retirada de Mussolini de la aventura española?

—El pueblo español, a fuerza de experiencias dolorosas, ha dejado de ser un pueblo impresionable. Hoy tenemos la fe que rinde mejores frutos: no confiamos en nada ni en nadie màs que en nosotros mismos. Estamos convencidos que la victoria no sólo no nos la regalarà nadie, sino que tendremos que obtenerla a pesar de muchas voluntades contrarias. Pueden Eden y Mussolini negociar cuanto quieran. Nosotros no negociamos màs que con nuestras 600,000 bayonetas en el frente y con el orden y la disciplina en la retaguardia. Si de lo que se trata, en fin de cuentas, es de apresurar la concesión de la beligerancia a Franco, para que sus piraterias puedan convertirse en crimenes juridicos, haremos frente a las nuevas dificultades como hemos hecho frente a tantas otras. La victoria, virtualmente, es ya nuestra y no habrà en el mundo crueldad, habilidad o perfidia que nos la arrebate.

—De la reunión de las Cortes en Montserrat?

—Algo parecido a la toma de Teruel: un secreto impenetrable hasta el ùltimo momento, incluso para los mismos diputados. Y un asombro para los parlamentarios extranjeros al comprobar como en la España republicana funcionan con absoluta normalidad, aun entre los horrores de la guerra, todos sus órganos democràticos.

Por ùltimo, pregunto al señor Lamoneda su impresión sobre nuestro semanario, como periódico independiente, sin vinculación con los organismos de propaganda oficiales.

—Ya sé—me dice—que no dependéis de nadie màs que de vuestro ardor republicano. Esta soltura de movimientos, esta libertad sin màs limitación que la propia convicción antifascista, da a vuestras informaciones y comentarios una gran fuerza persuasiva. Y de ahi, también, ese aire àgil, resuelto, del que camina sin trabas, del que no tiene que rendir a nadie màs que a su ideal politico cuentas de lo què hace. Y, en fin, amigo mio, llegar a Paris y encontrarse en todas partes con un MADRID tan càlido, tan valiente, tan alerta, me parece que es ya un motivo de satisfacción suficiente.

Fernando DE LA MILLA.

L'ESPAGNE A PARIS

RES-TAU-RANT **BARCELONA** et son « BAR ANDALOU »

Tous les jours : LA VRAIE PAELLA VALENCIANA

Tous les soirs : LES DINERS CONCERTS

9, Rue GEOFFROY-MARIE, 9

LE RESTAURANT LE PLUS AMUSANT DE PARIS

Le Gérant : VODOVOS CHARLY.
Imprimerie J. E. P.
7, rue Cadet, Paris

MAS DE 600.000 ESPANOLES ASESINADOS por FRANCO y su CRIMINAL PANDILLA

Como manifiestan el espiritu cristiano los "salvadores de Espana"

A ùltimos de año, reunidos varios datos oficiales, desde luego muy incompletos, sobre las victimas que ha causado la represión fascista, en distintas provincias, se llegó a las siguientes cifras:

Obreros, campesinos, hombres, mujeres, niños y viejos fusilados sin proceso previo, asesinados en sus casas o en las carreteras y ametrallados en las plazas de toros de Badajoz y de Vitoria:

Granada (ciudad y provincia)	15,000
Albaicin (barrio gitano de Granada) ..	5,000
Navarra	14,000
Badajoz	18,000
Sevilla	25,000
Galicia (en las cuatro provincias)	50,000
Rio Tinto (cuenca minera)	7,000
Palma de Mallorca	5,000
	139,000

Hay que tener en cuenta que, en este balance, no se habla para nada de los asesinatos que los fascistas han cometido en San Sebastiàn y su provincia; en la capital de Bilbao y la provincia de Vizcaya, en toda la región de la Montaña y en Asturias.

Tampoco se habla de la represión espantosa que se ha registrado en Màlaga, ni de la matanza que cometieron los facciosos entre la población fugitiva de esta ùltima ciudad, asi como de los horrendos crimenes de Burgos, Valladolid (en cuya ciudad han asesinado los tres cuartos de la población ferroviaria), ni de los millares de asesinatos registrados en ambas Castillas, en la zona del Marruecos español y en las islas Canarias.

Por estos primeros datos comprobados se pueden fijar, sin temor a equivocarnos, en màs de 600,000 el nùmero de crimenes que los «Salvadores de España» y su cohorte de asesinos han oometido en el suelo patrio.

MADRID

ESOS CRETINOS DICEN QUE SE SUBLEVARON PARA EVITAR UNA REVOLUCION Y LA DESMEMBRACION DE ESPANA

PERO HAN DIVIDIDO EL SUELO PATRIO Y LO HAN ENSANGRENTADO PROVOCANDO DOS REVOLUCIONES, UNA GUERRA CIVIL Y UNA GUERRA DE INVASION PRINCIPIO DE UNA CONTIENDA UNIVERSAL

UNA INTERVIEW CON EL SECRETARIO DEL PARTIDO SOCIALISTA ESPANOL

RAMON LAMONEDA ofrece a « Madrid » una impresion inexorablemente sincera de la situacion en la retaguardia republicana

Con la representación de las Cortes españolas que acompaña a los parlamentarios extranjeros que asistieron a la ùltima reunión de la Càmara republicana, celebrada en Montserrat, ha llegado a Paris don Ramón Lamoneda, diputado y secretario del partido socialista español.

Hemos charlado con él unos minutos. Ha bastado la invocación del nombre de MADRID para que el señor Lamoneda nos acoja con la màxima afabilidad.

Le pedimos su ùltima impresión sobre la retaguardia republicana, tema que interesa tanto a los lectores de MADRID, en su mayor parte españoles residentes en el extranjero.

—Le doy mi palabra de honor—nos dice el secretario del partido socialista—que, sin tener para nada en cuenta los efectos de la propaganda, puedo afirmar rotundamente que el orden en la zona republicana es hoy superior al que haya podido existir en cualquier momento en España, antes y después de la Repùblica. En tiempos de la monarquia, el orden se alteraba a cada instante y cuando se lograba una apariencia de tranquilidad era a expensas del desorden juridico. Con la Repùblica, el sabotaje continuo de las instituciones por la reacción dió lugar a alteraciones numerosas que estàn en la memoria de todos. Ha sido la guerra, la ruptura sangrienta—y no provocada por nosotros—y con la mentalidad, los procedimientos y las perfidias del viejo régimen la que ha despertado en España este ardiente y riguroso concepto actual de la ciudadania, para el que la libertad no es el libertinaje. Ningùn pais del mundo ha sostenido una guerra tan furiosa y sangrienta como la nuestra con el amplisimo margen de libertad que reina en nuestra zona. El Gobierno se hace obedecer sin apelar a compulsiones extraordinarias porque es el mismo pueblo—este pueblo ùnico que poseia muchas màs virtudes de las que él mismo se figuraba—es el mismo pueblo, repito, el primer convencido de que obedecer al gobernante designado por el libre mecanismo democràtico es un timbre de honor para el que acata y obedece. Un detalle: desgraciadamente los atracos han sido casi siempre sucesos frecuentes en España. Después de la guerra, apenas se habia vuelto a oir hablar de ellos. No hace mucho, se produjo uno en Barcelona. A los tres dias, los autores estaban detenidos, y dias después, caian bajo el plomo justiciero de los soldados de la Repùblica. El *«pena de muerte al ladrón»* es una consigna inflexible de nuestra retaguardia.

—Algo sobre el rendimiento del trabajo en la retaguardia.

—Voy a contestarle con absoluta sinceridad, con la misma con que traté este tema en la ùltima reunión de las Cortes. Hay un desnivel evidente entre el magno esfuerzo del frente y el de la retaguardia. El obrero trabaja hoy en España màs y con màs eficacia que antes de la guerra. Pues bien, todavia debe y tiene que trabajar màs, sobre todo en Cataluña. Coinciden en esta apreciación las directivas de todos los organismos sindicales. Ahora, siguiendo nuestra costumbre, empieza la obra de persuasión por medio de manifiestos y actos de esos organismos. En seguida habrà que constreñir al aumento de producción a los que aùn se resisten. Claro que lo que se les pide es un rendimiento verdaderamente extraordinario, pero extraordinarias, también, son las circunstancias y extraordinario el espiritu de sacrificio de los combatientes. Yo concibo mi responsabilidad como secretario del partido socialista obligàndome a decir la verdad, por dura que sea, a los trabajadores españoles. Desde luego, reconozco que con este problema de la producción està relacionado el del abastecimiento. Para trabajar con exceso, que es lo que se pide, hay que alimentarse suficientemente. Uno y otro problema, por fortuna, estàn en vias de solución.

—Aqui, sobre el abastecimiento, las noticias son contradictorias.

—La realidad es que esta muy mejorado con relación a periodos anteriores de la guerra. Puedo afirmarle que de toda la retaguardia republicana es la de Madrid la zona mejor abastecida. Y no porque cuente con màs provisiones que las otras. Es, sencillamente, una cuestión de racionamiento. A ello con-

(*Sigue en la pag. 7.*)

Mediodia, en una jornada de calma en el frente

LOS CUERVOS DE LA GUERRA

EN Marsella, donde trabajaban, con fervor y entusiasmo, en un organismo ofical que controla el abastecimiento de viveres de la España republicana, fueron detenidos por la policia francesa los camaradas Vila y Ferrer. Fueron detenidos, encerrados en la càrcel de Aix-en-Provence e incomunicados. Y en esa càrcel pasaron treinta y tres dias, hasta que han sido puestos en libertad provisional por orden del juez.

Razones de esta detención? Una demanda de extradición de la Consejeria de Abastos de la Generalidad de Cataluña. Una demanda que luego, conocidos los datos pertinentes, ha resultado absurda y sin fundamento. Tan absurda que los magistrados franceses se han apresurado a decretar la libertad, en cuanto se ha celebrado la vista pùblica para resolver esa demanda.

Trataremos extensamente de este caso — para poner en evidencia la turbia actuación de determinados elementos que merodean en las alturas — cuando esta resolución de libertad condicional sea ya una sentencia absolutoria con todos los pronunciamientos favorables. Esta sentencia no se harà esperar. Entonces, daremos a conocer a nuestros lectores ciertas interioridades de la actuación de algunos grupos, verdaderas «maffias», que siguen echando el agua a su molino, en perjuicio del Ejército de la Repùblica y contra el pueblo; y que se sirven de la guerra para su medro personal o el medro de su grupo.

Guerra a los ladrones! Pero a los verdaderos ladrones, por muy seguros que se crean. Como el que mejor lo sepa, conocemos la larga serie de inmoralidades, de verdaderos latrocinios, cometidos contra los intereses del pueblo español, desde julio de 1936. Mas que nadie, estamos dispuestos a combatir, a perseguir, a denunciar incluso, a estos ladrones del dinero español. Pero, con la misma tenacidad, nos opondremos a esas burdas maniobras que pretenden desviar la acción de la justicia oficial y de la ira popular ofreciendo victimas inocentes para ocultar a los verdaderos y poderosos culpables.

Nuestra información sobre las inmoralidades cometidas con ocasión de la tragedia española, es completa, extensa y detallada. Se refiere a nuestro campo y al campo fascista. Todo lo diremos. Pero, oportunamente. Cuando el eco y el estruendo de nuestras revelaciones no puedan influir en el resultado de las operaciones militares. Primero a ganar la guerra ! En seguida, a liquidar, como sea, esas sucias cuentas.

Debemos y queremos esperar. Pero, alerta a los aprovechados imprudentes! Reaccionaremos, violentamente, en defensa de los débiles, cada vez que esos poderosos atracadores intenten cubrir su retirada brindando a la ira popular la carnaza de victimas sin culpa.

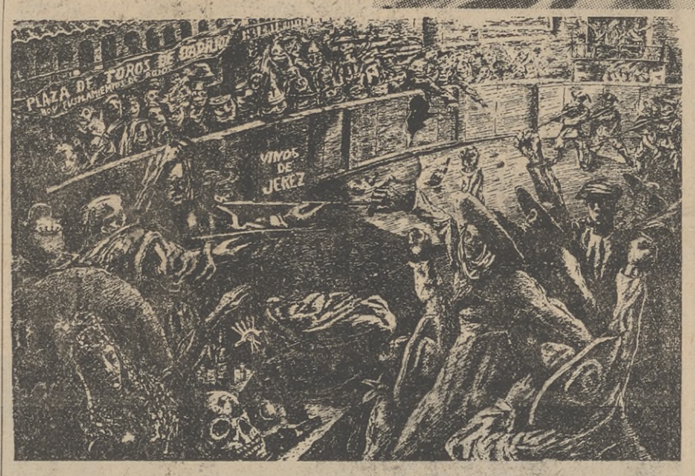

Al grito de «Arriba España», las hordas franquistas han dejado en las provincias y ciudades «liberadas» una sangrienta huella de su paso. Montones de cadàveres en Sevilla, en Zaragoza, en Valladolid, en Galicia, en Màlaga... Nuestra fotografia es un documento auténtico de aquella espantosa matanza a que se libraron, en Badajoz, falangistas, moros y requetés. Y el dibujo, de Luna, expresa vigorosamente lo que debió ser aquella apocaliptica carniceria, cometida, segùn los asesinos, en nombre del imperio, de la patria y de la religión.

Cartas con Censura

Aprovechado paleto:

Hoy le toca a usted el turno. A cada puerco le llega su San Martin. Ningùn espectàculo de la retaguardia màs repugnante que el de su caso, mi ridiculo amigo. Con los gubernamentales, rojo màs que las amapolas; con los facciosos blanco como las sàbanas blancas; con los tibios, indeciso; con los pacifistas, pacifico. Bueno, pero ésto, qué es? Acaso se imagina que podrà sostener esta absurda comedia hasta el final de la guerra?

Salió usted de Madrid por la Embajada de... En Valencia encontró la protección del tonto de don..., màs infeliz que un cubo, a pesar de su malicia, y consiguió que le nombraran con el ex G... comisionado para la adquisición de «judias y maiz». Realizaron ambos esta gestión con saneado provecho (dos millones y pico de franquitos). Voló usted màs que un vencejo. De Paris a Amsterdam; de Amsterdam a Varsovia; de Varsovia a Zurich. Aterrizó de estos viajes junto a la «gare» de Saint Lazare y, al cabo de algùn tiempo, construyó su espléndido nido al otro lado del Sena. Pero, la vida es cara aquí, en Francia, y el dinero se va como se van los dias. Las mujeres son fràgiles, las distancias son largas... Un mes y otro mes estuvo usted esperando nuevos encargos de Valencia que, afortunadamente, no vinieron. A medida que el tiempo transcurria su fe en la victoria se iba debilitando mucho màs que su dinero. Como es usted, psicológicamente, de Torrejón de Ardoz, ha reaccionado ante el desengaño de no poder realizar otros negocios, de una manera tosca y enseñando la oreja. El dia primero de año cometió la torpeza de asegurar a un amigo nuestro que los facciosos habian entrado en Teruel. Le dijo màs; le dijo que tenia la noticia, de fuente autorizada, por boca de don Manuel... «que habia llegado a Paris, hacia dos o tres dias». Ese señor no habia regresado todavia de Barcelona. Usted mintió, como de costumbre, lo mismo que cuando dice que es catedràtico de...

Creo que no le hago mal tercio si le aconsejo que no vaya por ahi contando màs historias de cinematografia y demàs artes. Gaste usted el dinero que le queda, tirelo, juéguelo o guàrdelo. Gane o robe otro tanto o mucho màs, pero, déjenos tranquilos vivir aqui nuestra honrada pobreza y no la insulte ni perturbe con sus groseras invenciones sobre el éxito de su intrusismo profesional ni, sobre todo, con noticias desagradables de la guerra, que le pueden colocar en un terreno de sospecha de agente provocador.

«Sin màs por hoy, se despide de usted este su afectisimo amigo que lo es».

CELEDONIO DE LA I.

VIVISECCION

EL MARQUES DE PORTAGO y los microbios de « Arriba Espana »

por Victor CHAMARTIN

El marqués de Portago! Caza mayor? Nada de eso. Un gazapo. Un gazapo cortesano del Pardo! Ni primo del rey, ni narices. Simplemente primo. Primo alumbrao. *Creia que era fox-terrier y, en el mundo civilizado, no era màs que éso: el marqués de Portago. En la España de la incultura, si; español de primera, con pase personal e intransferible para pegar a los guardias, armar bronca en los cabarets y demàs universidades de la aristocracia, cliente «honoris causa» de Perico Chicote; preceptor conceptuoso en las tertulias de la Milagritos; concurrente destacado de la barrera del 2, con derecho a ofender gravemente a los toreros, sus temibles competidores en las gestas y torneos con las hetairas cortesanas — pleonasmo intolerable el de éstas ùltimas palabras, porque, si lo uno, ya lo otro, y si lo otro, lo uno.*

El marqués de Portago! Portago? De «portar», de «Portazgo» o de Porta-hago: hacer puerta? Portador o cobrador de un derecho de tràn-sito? Las tres acepciones pueden serle etimológicas. Portaba a Francia unos modestos bacilos y cobraba el paso de estos microbios por la frontera. Cobraba la puerta, la cagnote, *como un avisado* croupier *de este tràgico juego que es la guerra civil.*

Este joven marqués, suma y compendio de las virtudes de la nobleza española, la nobleza de mejores solapas del Universo mundo, nació para cobrar, y cobró siempre. Sólo en una ocasión le ha fallado el destino y en vez de cobrar ha pagado; cuando ha pretendido hacer algo noble: cinematografia.

Su vida puede expresarse por una pintoresca sintesis. Nació, chupó; chupó del bote; Creció, creció mucho, chupó. Amó y siguió como siempre. Hay unos brazaletes de brillantes que van y vienen; unas vicetiples que vienen y van. Pero él, sigue chupando. Casó, chupó. Chupó de lo lindo. Ella, norteamericana. El, alto, fuerte como el Hércules Farnesio. Lo tragó todo. Divorció. Amó màs. Casó otra vez y otra. Siempre p'arriba, *como el* slogan *de* Ramper. *Un dia la justicia inmanente se disfraza con un traje de celuloide y le tienta. Portago quiere hacer cine. Y lo hace. Murieron las vacas gordas. Primer fracaso. Segundo. Tercer fracaso. Los films le cuestan dinero y una parte de su innegable* sex-appeal. *Se divorcia de la pantalla. Albricias para el séptimo arte español! Pero, la dicha nunca es completa. Estalla la guerra civil. Espionaje. Chupa otra vez. Hele aqui en pleno film de la realidad. Chupará de lo lindo? Ya, no. Se acabaron, decididamente, las vacas gordas. Y, de nuevo, el destino justiciero se disfraza, ahora de gendarme, y le echa la mano encima, en la frontera.*

Esta es la coda fatal de una gran vida de don Juan madrileño, espejo fiel de cómo ha de acabar esa ùltima generación de pollos-pera ondulados hasta la medula y bronceados hasta el endotelio. «Sic transit gloria mundi». Esto es: se acabó lo que se daba! A otra cosa, mariposa. De hoy màs, los que quieran ser nobles tendràn que serlo desde los pies a la cabeza y no por los zapatos que calcen y el fieltro con que se cubran, sino por sus actividades y por sus pensamientos. Feneció para siempre la España de los gandules. España es y serà una auténtica Repùblica de trabajadores. Ya era hora!

La detención de este personaje habrà producido, entre la muchachada de San Sebastián, ese frisson *patológico que producen las desgracias en el Paseo de Recoletos y en el de la Castellana, que es en donde vivia nuestro Apolo. René, Lulù, Totó, Marichu, Margot y Carmela habràn pedido las sales.*

Currito, Ràfa, Lolo, Tono, Quiqui y Colasin se habràn zampado cuatro whiskys y en su indignada colación seguramente han recordado a la Pasionaria, valvula de escape de sus turbulencias animicas.

Ellas, habràn recordado a Portago, protagonista de «El bandido de la Sierra» — zajones, cordobés, chaqueta corta—, allo e imponente como un deseo nocturno, gitano cañi, ardoroso y bestialmente sensual; y habràn experimentado la misma sensación nostàlgica de la yeguada que se pierde en la Pampa.

(*Sigue en la pag. 6.*)

En la Espana de Franco

Por encima de Dios, HITLER

En la España de Franco la Iglesia tiene un extraordinario poder, pero dentro de unos limites; es decir, mientras las cosas no vayan en per-
.. .. juicio de Hitler ..
Los jesuitas se van, porque no se les permite predicar contra el hitlerismo. Hitler decretó, como hemos dicho, desobedecer al Papa en España, y su
.. .. decreto se cumple .. ..
Ahora las autoridades de la España de Franco han prohibido celebrar la semana pontifical para no desagra-
.. .. .. dar a Hitler .. ..
El catolicismo de Franco pone escapularios en el pecho de los moros mahometanos y desobedece al Papa.

«Después de los quince meses de invencible resistencia opuesta por Madrid a las tropas de Franco, no puede haber un socialista ni un democrata en Europa que no sienta una simpatia llena de admiracion por el esfuerzo heroico del pueblo espanol. Y tampoco puede nadie ignorar como Espana republicana ha organizado su potente ejército, que a todos nos da la certidumbre de que la victoria final pertenecerà a la Repùblica.»

EMILIO VANDERVELDE.
Jefe del Partido Socialista Belga.