HN/4439

EL CANTÁBRICO

DIARIO DE LA MAÑANA

Santander. Año XXV.--Número 9.623 | Fundador: Don José Estrañi | Miércoles 31 de diciembre de 1919

DONATIVO

A JOSÉ ESTRAÑI

Estrañi

Estas muertes de las personas queridas, aunque se anuncien y se esperan, sorprenden siempre. ¡Hay un abismo tan hondo entre "se va á morir" y "se ha muerto"!

¿Qué he de decir yo de Estrañi que no hayan dicho los demás y que no sepa todo el mundo? Sin embargo, no me era lícito eludir la honrosa invitación á colaborar en este número dedicado á enaltecer su memoria.

Fuí amigo de Estrañi más de cuarenta años, desde los primeros días en que llegó á Santander á escribir en "La Voz Montañesa" y á hacer de este periódico uno de los leídos y más estimados de España.

Su recuerdo está unido á todos los de aquellos tiempos en que veíamos tan risueña la vida, á pesar de los toques, algunas veces rudos, de la realidad.

¡Y quedamos tan pocos de los de entonces!

Así que cuando desaparece uno, como ahora Estrañi, el dolor intenso no encuentra fórmula de expresión, porque además de un amigo querido que se va, es algo de uno mismo que se muere.

EUSEBIO SIERRA

●●●

DE DON MIGUEL MOYA

(POR TELEGRAFO)

Madrid, 30.

Redacción de EL CANTABRICO:

Con Estrañi pierde el periodismo español una de sus figuras más populares y prestigiosas. Yo le conocía muy bien; por eso le quería y admiraba mucho su laboriosidad ejemplar, su ingenio intachable de eterna juventud, su culto fervoroso á los principios de la democracia, que no pudo ser superado por nadie. Su corazón era de la hermosa ciudad montañesa. La aureola de su fama es de España entera.

MIGUEL MOYA.

●●●

LA ULTIMA OFRENDA

Deliberada é irrevocablemente decidí hace algunos años abstenerme de autorizar con mi verdadera firma los trabajos literarios que de vez en cuando mueven mi pluma al impulso irresistible de aficiones que pueden más que mi voluntad. Necesidades y estudios de índole bien distinta, que constituyen mi principal elemento de vida, y que reclaman por entero mi atención, me lo aconsejaron así, y, desde entonces, realicé siempre mis escasas y breves excursiones por el campo de la literatura, cubriéndome con la discreta y poderosa máscara del pseudónimo.

Una sola excepción hacía siempre en mi firme propósito, y ella se verificaba una vez al año, con ocasión de felicitar humorísticamente al venerable Estrañi, en su fiesta onomástica.

Para dirigirme al noble y glorioso anciano, todo bondad y todo corazón, me parecía una irreverencia y hasta un insulto el disfraz, y aquellas composiciones mías, que tan inmerecidamente elogiaba y agradecía el maestro con la tolerancia que le caracterizaba y el paternal afecto con que siempre me distinguió, eran ya los únicos trabajos literarios que llevaban la firma que va al pie de estas líneas.

Es, por lo tanto, en el sentido á que se alude, la última vez que la estampo... Nunca mejor empleada que para enaltecer la memoria del ilustre finado.

¡El se la lleva!

E. CORTIGUERA.

●●●

RECUERDO

Cuando aún están en pie algunas de las piedras grises—las últimas—de la antigua casa de EL CANTABRICO, una de las más bellas del Santander viejo; cuando aún luce el escudo de su hermosa portada, trofeo entre escombros, que no sabemos si caerá también á los golpes de la piqueta inexorable, don José Estrañi ha muerto, como el alma cariñosa y leal del edificio, que se va cuando el cuerpo muere.

De esa casa señorial, hoy ruina, durante muchos años han salido, día tras día, las "pacotillas", páginas geniales para las que su autor buscó el nombre más modesto.

En ellas, nosotros, los montañeses jóvenes, aprendimos á rimar, y á rimar con la sencilla donosura de nuestros clásicos. Y los que tienen talento, aprendieron algo de mucho precio en estos tiempos: á ser humildes.

Con alas para volar muy lejos y muy alto, prefirió el humorista sin par hacer su nido en casa montañesa, y cantar, cantar con voz de Poeta, para montañeses, casi hasta el momento de morir, como el cisne leyendario.

Yo, el último llegado á la casa de EL CANTABRICO, el último en ser alentado por los consejos del maestro y favorecido por su benevolencia, desearía poner en su tumba las tres últimas palabras que Enrique Beyle mandó poner en la suya: Aquí yacen los restos de un hombre que vivió, amó y escribió...

Y fué bueno, bueno sobre toda ponderación, como Galdós, su amigo del alma.

Fué el "homo", el hombre, en el sentido enérgico, cabal y alto de la palabra latina.

Sí: fué un hombre. Y hoy, en España, ser hombre, es la más alta alabanza, la mejor corona.

Muy pronto, para encontrar hombres de su temple, españoles, mejor que ir llamando de casa en casa sería ir llamando de tumba en tumba.

Y ahora descanse en paz el querido maestro.

Y los que quedamos, esperanza, mucha esperanza.

No seamos como los paganos, que no la conocieron

POLIBIO

La oración de todos.

El recuerdo del viejo maestro, tan íntimo, tan cordial, tan profundo, no es ciertrmente de los que podrá llevarse el tiempo, ni apagar pequeñas diferencias cincunstanciales.

Van con Estrañi días de afecto entrañable, que dejan ahora una huella de eternidad en el espíritu. Van también gratitudes muy hondas para una ruta que sus manos abrieron en nuestra juventud. Van temblores de afanes juveniles sobre las primeras cuartillas compuestas. Van los principios de una profesión, que comenzó con ingenuos y desbordados deseos de inmortalidad y que va siendo ya cruz sobre la espalda. Va, en suma, el trozo más claro y apacible de nuestra vida, que refleja aquellas horas líricas de iniciación en que sin saber de nada quisimos escribir de todo, porque nos cegaba el airón romántico que llevaba nuestra alma, porque nos arrastraba la quimera de la notoriedad, porque nos seducía el canto sonoro de lo no conseguido y muy lejano...

Estrañi, el gran hospitalario, acogió con amor nuestros primeros pasos literarios y nos hizo soñar con demasiadas cosas... Más tarde, trabajando á su lado, le ví cotidianamente poseso de ese mortal pecado de liberalidad. ¡Somos tantos los que debemos esa cuenta transcendental de nuestro punto de partida!...

¡Oh! ¡Feliz tú, generoso maestro, que acertaste á ser siempre bueno! ¡Feliz tú, que no empañaste nunca tu conciencia con livianas deslealtades! ¡Feliz tú, que supiste sembrar el mundo de gratitudes, para que sobre la gloria de tu ancianidad floreciese la sencilla y perenne oración:

"No te olvido, amigo y maestro".

J. BARRIO Y BRAVO

●●●

Vive en nuestro corazón

A la memoria del entrañable amigo y sublime maestro don José Estrañi.

¿Quién ha dicho que expiró?...
¡Ni su lengua enmudeció
ni sus arpegios callaron:
Pues vive en cuantos le amaron:
palpita en cuanto escribió!

* * *

Como inmenso luminar,
nos brinda, al abandonar
esta vida transitoria,
para adorarle, un altar:
para evocarle, ¡su gloria!

* * *

Por ser gloria, su ilusión
con flores de su pasión
alentó á este mundo yerto...
¿Y luego dirán que ha muerto,
quien vive en el corazón?

ROMAN GUTIERREZ BUEÑO

VERSOS DE ESTRAÑI

Nuestro queridísimo amigo don Eduardo Estrañi comenzó ayer á examinar los papeles que ha dejado su inolvidable padre, y al abrir un cajón de su mesa-escritorio halló en primer término, como si se hubieran colocado allí con el fin de publicarlos en alguna ocasión próxima, unos versos inspiradísimos, escritos por nuestro finado director en su juventud y dirigidos á su amantísimo padre, á quien quería entrañablemente don José Estrañi, modelo de hijos cariñosos.

Los lectores leerán con interés y con emoción estos versos bellísimos. Son los siguientes:

A MI PADRE

Hace ya un año que la madre tierra
tus restos sepultó, ¡padre adorado!,
y aún la sagrada tumba que te encierra
mis lágrimas filiales no han regado!

—

A tus hijos negó la adversa suerte
que, al dejar tú del mundo los abrojos,
pudieran en tu cámara de muerte
sellar tus labios y cerrar tus ojos.

—

Hoy en mi mente brotan á porfía,
con tu santo recuerdo confundidos,
los dulces besos de la madre mía
con infantil afán correspondidos.

—

De aquel hogar la venturosa calma
fija también reside en mi memoria
y escrita llevo en el altar del alma
de aquellos días la risueña historia.

—

¿Cómo olvidar, ¡oh padre idolatrado!,
que me enseñaste del honor la senda,
y que un nombre, aunque oscuro, respetado
supera en precio á la mejor hacienda?

—

De tí á odiar aprendí, todo lo impío
de tí á la alma virtud á alzar un templo;
¡si lo olvidé algún día, padre mío,
fué que imitar no supe tu alto ejemplo!

—

Y hoy que ostentosa pompa funeraria
brilla en todo el confín del camposanto,
en tu ignorada tumba solitaria
no hay ni una flor regada con mi llanto!

—

Soberbios y magníficos panteones
en torno á tu morada visten luto,
y en otros brillan pálidos blandones
de séres más modestos fiel tributo.

—

Hasta la tumba más humilde, acaso
filial amor engalanó con flores
y tú ni el ruído escucharás de un paso
ni de un rezo piadoso los rumores.

—

Mas no á dolor por eso impíamente
la enemiga fortuna me sentencia.
¡Tú tienes, padre mío, eternamente
un suntuoso panteón en mi conciencia!

JOSE ESTRAÑI

Santander, 2 de noviembre de 1880.

●●●

Abnegación y altruismo.

Hondamente afectado por la muerte del querido amigo Estrañi no puedo corresponder, como fuera mi deseo, á la cariñosa solicitud de la Redacción de EL CANTABRICO.

Escribir unas cuartillas, recordando alguna anécdota que ponga de relieve el humorismo del amigo que lloramos hoy, no sería cosa difícil para el que, como yo, fué su amigo durante cuarenta y dos años.

Pero no está la Magdalena para tafetanes y por eso sólo me propongo frongollar tres ó cuatro cuartillas en este día de dolor.

Yo, que durante su larga y penosa enfermedad le visité casi todos los días, he visto cuánto ha sufrido materialmente el inolvidable amigo, como he visto también el acendrado cariño y la nunca bastante ponderada abnegación y altruismo de su hijos Eduardo y Consuelo.

Tranquilo, y hasta orgulloso, puede morir un padre cuando en días de verdadero dolor se vé rodeado de sus hijos y recibe pruebas como las que Estrañi recibió de los suyos.

¡Cuánto heroismo y qué derroche de bondad por parte de Consuelo!

¡Qué asiduidad y qué buscar y rebuscar en el campo de la ciencia alivios para su padre, por parte de Eduardo!

Pero una de las cosas que más me llegó al alma fué el rasgo de altruismo de este último, porque con él, llevó al moribundo el triunfo de su suprema aspiración.

Como todos sabemos, era Estrañi un hombre delicadísimo, muy sensible y de sentimientos exquisitos. Su constante preocupación era el porvenir de su amantísima hija Consuelo, que tantas y tantísimas pruebas de abnegación le había dado. Esta, á pesar de haber enfermado por su ruda labor, no se asustaba ante el obscuro porvenir que veía en perspectiva.

El padre se esforzaba, redoblando su trabajo, y multiplicaba sus esfuerzos para ver si podía llegar á conseguir una situación tranquila para su querida hija y no obstante tanto luchar, veía acercarse á pasos agigantados, el fin de su existencia sin lograr lo que con tanto ardor anhelaba.

La enfermedad había dominado por completo al enfermo y tres días antes de su muerte se podía considerar que ya Estrañi no existía.

El médico señor Polanco había dispuesto dos inyecciones, una de cafeína y otra de aceite alcanforado, que reanimaron al enfermo por unos momentos.

Eduardo aprovechó la ocasión para poner en conocimiento de su padre la oportunidad que se presentaba de traspasar la propiedad de EL CANTABRICO á otra Empresa, y Estrañi, acordándose de su hija, aceptó.

Entonces su hijo, su amantísima hija política doña Pilar San Emeterio y sus nietos Rafael, Amalia y Fernando, tuvieron uno de esos arranques de altruismo que sólo anidan en nobles corazones, renunciando y haciéndoselo saber al enfermo, á todos los bienes y emolumentos que pudiera haber, en beneficio de Consuelo. Esta renuncia suponía desprenderse de unos miles de duros, y coronada esta obra por otro rasgo de generosidad de la nueva Empresa quedaba así un capital, cuyas rentas ponían á cubierto de todas sus necesidades á Consuelo. Las virtudes de ésta son más para esculpidas que para escritas.

No pude remediarlo: un apretón de manos y una inclinación de profundo respeto para la respetabilísima señora doña Pilar San Emeterio de Estrañi y otros para Eduardo y sus hijos Rafael, Amalia y Fernando.

En el rostro cadavérico de Pepe Estrañi se dibujó una satisfacción inmensa.

Tres días después, aquel amigo tan bueno y tan leal, de alma infantil, que deja imperecedero recuerdo de su vida, recibió mi último beso sobre su fría frente, porque murió como vivió.

Y ayer, entre el montón anónimo, me despedí de los restos de aquel amigo del alma á quien nunca olvidaré y á quien Santander entero rindió homenaje con una imponentísima manifestación de duelo.

E. POLIDURA GOMEZ

●●●

Al ilustre maestro.

Es tanto el sentimiento que tengo y conmigo todos los que tienen parte en esta inmensa desgracia, que es difícil acertar á poner una línea más sin dolerse por la pérdida de don José Estrañi, ¡el ilustre maestro que á los más modestos, como yo, animaba á que escribieran!

Me acuerdo en una de mis visitas lo que me dijo: "Tamés, es usted un gran amigo á quien tengo satisfacción en verle.

—Yo, don José, soy tan amante desde niño de su gran ingenio, por esto le visito.

Y no pasó más. Nos despedimos hasta luego, y ese luego ha llegado para quien supo hacer de lo malo bueno y de esto lo mejor.

En paz descanse el ilustre maestro.

ANDRES TAMES

Lloradle, artistas.

Comunicada por el telégrafo, difundida por la Prensa, se esparció ayer por todos los ámbitos de España la noticia de que ha dejado de latir el corazón, todo bondad, del venerable maestro.

El mensaje doloroso que lanza la publicidad á ciegas, será recogido por todos aquellos que saben guardar culto al agradecimiento, y en el santuario de sus almas vibrarán la emoción de una pena sincera y el recuerdo de la gratitud, como un eco del dolor punzante que sentimos los que hemos sabido de la inagotable bondad de nuestro llorado director para cuantos viven la vida, á veces triste y angustiosa, del arte.

En muchos rincones de la nación, entre el tráfago de las grandes urbes ó la quietud apacible de las poblaciones pequeñas, serán innumerables los artistas de todo linaje y de todas las categorías que rindan emocionados un fervoroso y callado homenaje, ungido de dolor, al insigne periodista, afable y bueno, que tuvo para toda ilusión unas frases de aliento; para todo triunfo un aplauso ardoroso, y una atenuación benévola para todo fracaso.

Le dolían la amarguras que se sufren en la vida del pensamiento, la ciencia y el arte; sentía tan hondamente el dolor de los vencidos en esa lucha, como ninguna feroz y despiadada, por el ideal y contra la realidad, que no había para él un desacierto absoluto merecedor de fallo implacable.

Todos aquellos cuya carrera artística tuvo una etapa en Santander durante los últimos cuarenta años, llorarán la muerte de don José Estrañi; del hombre bondadoso con todo el mundo y verdaderamente paternal con los artistas.

Lloradle, los que vivís la vida del ideal; rendidle un homenaje, grato como ninguno á su alma: que el arte es la sublimación más pura de los sentimientos y la gratitud es la virtud suprema de las almas nobles.

JUAN VULGAR

●●●

Más fuerte que la muerte, el recuerdo.

Pocos homenajes póstumos tan intensamente efusivos como este mío á la venerada memoria de don José Estrañi: á la gloriosa senectud de este insigne periodista vá unida, con la íntima trabazón de los recuerdos indebles, una bella página de mi existencia infantil: mi prematura iniciación en la vida humana, con todos sus placeres y dolores, y mis primeros balbuceos literarios, tan benévola y paternalmente acogidos por don José en las columnas de EL CANTABRICO, en donde aun palpita el eco sonoro de la galana musa de este gran poeta, vibrando la sonrisa retozona de sus postreras "Pacotillas".

Era yo una muñeca de melena corta y faldas hasta la rodilla cuando el nombre de Estrañi, pronunciado siempre con reverente simpatía por las personas mayores, turbó mis juegos con la inquietud de mis fragantes ilusiones artísticas. Y don José, con quien jamás había cambiado una palabra aquella tímida nena, fué el elegido por ella para realizarlas "en letras de molde".

Nadie como él me inspiraba tan serena confianza ante mi actitud, entre perpleja y osada, por las incorrecciones de aquellas primicias literarias, escritas apenas desde el umbral de un vivir candoroso. Tuve, sin duda, la intuición de que el espíritu juvenil del dignísimo director de este periódico, habría de acoger protector mis escapadas al ideal, como el abuelito que gusta ser cómplice de nuestras travesuras. Y para don José fueron mis primeras cartas, escritas á hurtadillas de los mayores, que muchas veces se ocultaron ruborosas entre mis libros de estudio, entre las páginas de la desdeñada "Aritmética..." Diríase que el bondadoso poeta que acaba de dormir el sueño eterno, fué mi primer novio, por la ilusión que impulsaba mi pluma al escribirle, por el pesar que hoy abruma mi alma al recordarla, después de haber presenciado conmovida el fúnebre y numeroso cortejo que le dió escolta en esta mañana de sol propicia al amor, á la vida... Y hoy que esta juvenil vida mía me canta al oído el madrigal de sus promesas, evoco la imagen de don José como si él hubiera de alentarme también sonriendo... Y de la desoladora pesadumbre de la muerte, parece triunfar la vida una vez más, por el recuerdo de los seres queridos que perduran por siempre en nuestro corazón.

MANOLITA POLO

Santander, 30 de diciembre de 1919.

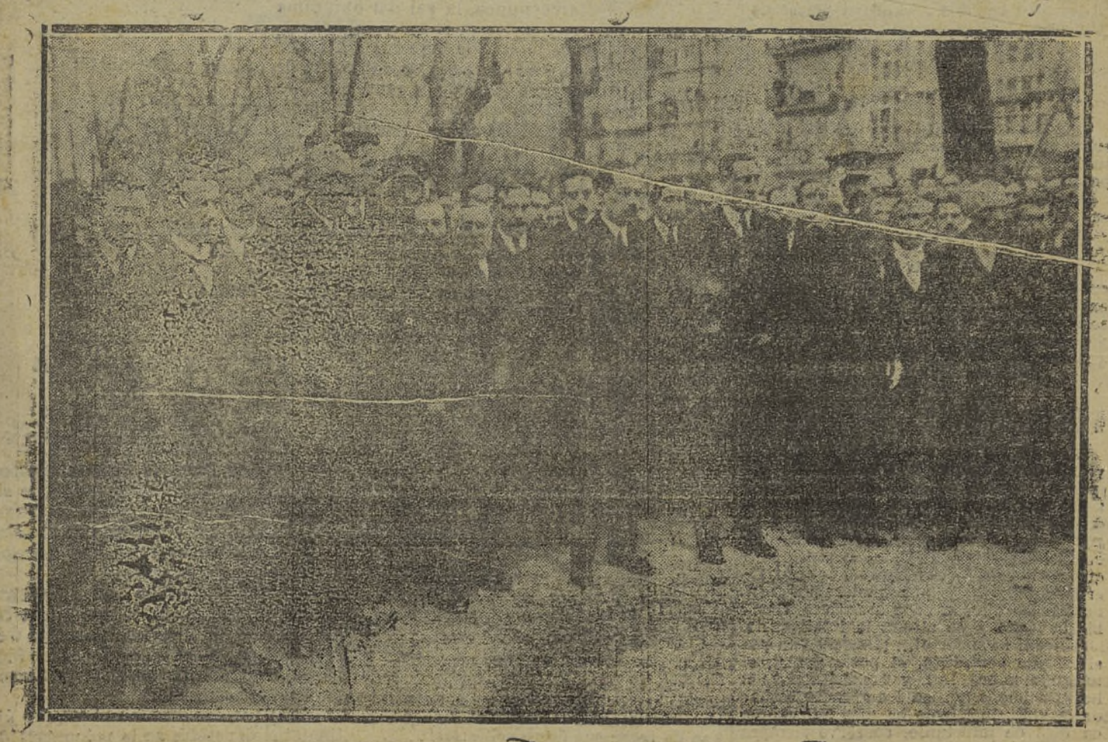

La presidencia del duelo.

BIBLIOTECA NACIONAL DE ESPAÑA

Biblioteca Nacional de España

Momento de dar sepultura al cadáver de don José Estrañi.

Ha muerto un ruiseñor

¡Llorad, musas de la poesía, que el poeta ha muerto!... Ya vuestras almas inspiradoras no transmigrarán al poderoso estro del que fué vuestro escogido.

¡Llorad, amantes de las divinas letras, que ha muerto uno de sus más preclaros cantores!

La Fría ha enmudecido la lira del gran músico; ha acallado para siempre la voz del ruiseñor; del gran poeta que supo hacer reír y llorar; ha silenciado un cerebro que á un tiempo fué áspid y abeja, pues de la flor de su privilegiado numen sacó miel y veneno, sátira y lágrimas, risa y llanto, alegría y pena; ha extinguido una vida siempre puesta al servicio del bien.

Cuando don José escribía en "serio", producía composiciones como la inolvidable que dedicó á la no menos inolvidable y luctuosa explosión del "Machichaco".

¡El ruiseñor ha muerto! Ya no volverá á desgranar como perlas las notas de su bien afinada lira.

¡Pobre don José!

¡Lloremos al poeta! ¡Imitemos al bueno!

VICENTE DEL SOLAR.

❀❀❀

LUZ QUE SE APAGA

Cuando lejos de Santander hacía mis primeras armas en un periódico provinciano, recuerdo que accidentalmente cayó bajo mis ojos un número de EL CANTABRICO con "Pacotillas". Desde aquel momento, diariamente cogía en la redacción el periódico montañés, con la sola ilusión de regocijar mi alma juvenil en la lectura de José Estrañi, á quien me representaba muy joven de cuerpo y de espíritu, pues solamente de un arbol pujante y vigoroso pueden darse frutos tan frescos y agradables como los que la musa juguetona del firmante de aquella sección producía.

Al venir á Santander y conocer personalmente al autor de "Pacotillas" sufrí una desilusión momentanea: momentanea no más, pues pronto aprecié en el cuerpo caduco de don José el envoltorio ya gastado de una alma siempre joven, de un ingenio jugoso é inagotable, de un carácter francamente abierto á todos los optimismos.

En el venerable anciano desaparecía el muchacho retozón y cascabelero que á la lectura de sus escritos me había imaginado, más la contemplación de este hombre de bondad patriarcal, solícito y cariñoso para con todos, y especialmente para con la juventud fogosa y alocada, eternamente optimista cuando de algo que afectaba al engrandecimiento de éste su querido pueblo se le hablaba, traía constantemente á mi memoria el recuerdo del bondadoso, del patriarcal Booz, de Víctor Hugo, y á su vista comprendía la grandeza de los versos del inmortal poeta:

"Le vieillard qui revient vers la source pre-
[miére,
Entre aux jours éternels et sort des jours
[changeants,
Et l'on voit de la flamme aux yeux des jeunes
[gens,
Mais dans l'oeil du vieillard on voit de la lu-
[miére."

Esa luz vivísima que al igual que en Booz, en los ojos de don José se apreciaba, acaba de apagarse y ello constituye un dolor profundo para todos, especialmente para cuantos tuvimos el placer de conocerla.

F. ALDAZABAL.

❀❀❀

A Estrañi, creyente.

Creyente en realidad, sin que del cielo
sobre tí gravitase el anatema,
tuviste de tu fe por recio emblema
prodigar á raudales el consuelo.
En el honor fundaste todo anhelo,
en la virtud el más bello poema
y nunca insipiración te prestó un tema
que ajeno fuese al bien en este suelo.
Así, la farisáica Hipocresía,
cuando su inri insidioso esculpir quiso
en tu frente, dechado de hidalguía,
se sintió derrocada de improviso
por la santa Verdad, tu eterno guía,
que las puertas te abrió del Paraíso.

Belisario Santocildes Palazuelos.

❀❀❀

A la Redacción de EL CANTABRICO

¡Estrañi ha muerto! Sería inútil que yo intentase, en pocos ni en muchos renglones, explicar la sensación de infinita tristeza que tan infausta noticia ha producido en mi ánimo. Hay dolores y amarguras que destrozan, que torturan, que dejan imborrable huella en el alma, pero que no pueden exteriorizarse. Cuando lágrimas producidas por implacable pena, nublan los ojos, la boca enmudece, tiembla la mano y se atrofia la inteligencia.

¡Estrañi ha muerto!... ¡Descanse en paz el insigne periodista, el poeta genial, el amigo siempre leal y bondadoso, y el hombre bueno que en las grandes luchas de la vida; lo mismo en días felices que en días de infortunio, conservó siempre un corazón de niño!

IGNACIO G. LARA

Santander, 30 diciembre 1919.

LA MUSA FESTIVA

En la muerte de don José Estrañi.

Gimiendo sobre un poco de tierra removida
está una Musa alada, que, de dolor transida,
por sus ojos de cielo no cesa de llorar;
y en torno de la Musa parece que se nota
que cerca, entre las plantas, y en la extensión remota
el eco la responde gimiendo sin cesar.
Las tiernas florecillas se inclinan angustiadas.
Las lenguas de los pájaros no trinan sus baladas.
Un tímido arroyuelo no entona su canción...
Parece que hay dolientes en torno de su cauce,
ó que, cual si en sus aguas se reflejara un sauce,
camina tristemente callando su emoción.
Las nubes, antes blancas, igual que los vellones,
conviértense en ceñudos, en negros nubarrones,
y de unos bosquecillos la fronda quieta está.
El viento no la agita; la brisa no la mueve;
el céfiro á besarla con gozo no se atreve;
con rítmicos murmullos no acoge al viento ya.
Allá por las veredas, en estas tibias horas,
camino de sus chozas avanzan las pastoras
en otros bellos días, lanzando al aire un son.
En este extraño instante, caminan lentamente
y desde las praderas su canto no se siente,
ni aquella risa suya que alegra el corazón.
No balan las ovejas, que pastan silenciosas
allá por las montañas las yerbas olorosas
que tienen otros días vivísimo matíz.
No se oye junto al río que baja despeñado
el ruido bullicioso, el ruido acompasado
que sale del molino, repleto de maíz.
Es día en que las cumbres el sol platea ó dora,
y allá sobre las cimas no vierte el sol ahora
su aurífero tesoro, su espléndido caudal,
y están aquellas cumbres cubiertas por la bruma,
y en las cercanas costas parece que la espuma
en gotas de azabache convierte su cristal.
En ese caserío la niña enamorada
se queda muchas veces así como arrobada
oyendo de un jilguero los cánticos de amor;
y el pobre pajarillo, en su prisión de mimbres,
no deja oír ahora los deliciosos timbres
de su voz prodigiosa de mágico cantor.
A orillas de una fuente medita una zagala
y el agua que otros días un tierno canto exhala
en el fondo del cántaro dejándose caer,
no dice á la mozuca secretos de cariños
y está la moza triste, como lo están los niños
cuyas madres no cantan sus cunas al mecer.
Y un mozo enamorado que está con su mozuca
allí cerca, en un bello rincón de la Tierruca,
ni ríe, ni retoza, ni la habla de su amor.
Si de él está de veras la moza enamorada,
¿por qué se calla el mozo? ¿por qué no dice nada
y fija en las raíces sus ojos con dolor?
Ni espumas ni arboledas; ni céfiros ni flores;
ni ríos, ni arroyuelos, ni pájaros ni amores
alegran á los tristes en hora tan fatal...
¡Y está la Musa alada, por el dolor herida,
vertiendo sobre un poco de tierra removida
sus lágrimas ardientes de diáfano cristal!
La Musa es la más bella, gentil y jubilosa,
y es grácil y ligera como una mariposa.
La Musa disfrutaba del gozo de vivir,
lo mismo que los prados en el abril risueño
cuando la madre tierra despierta de su sueño
del nuevo sol las tibias caricias al sentir.
La Musa es juguetona, la Musa es picaruela,
la Musa es bulliciosa y vierte cuando vuela
esencias de alegría, aromas de placer,
y ella inspiró algún día, sin timidez, sin miedo,
las sátiras jocosas del inmortal Quevedo,
terror de los farsantes y ariete del poder.
La Musa es retozona, y al retozar derrama,
sin agotarse nunca, la sal del epigrama
y lanza sus saetas punzando sin herir.
La Musa es juguetona, la reina del agrado,
que en el jardín de Apolo cultiva el desenfado,
la planta cuyo aroma nos hace sonreír.
Alguna aldeanuca, de genio bullanguero,
se puso también triste, dejando su pandero
tirado junto al tronco de un árbol secular;
mas si la Musa sigue con su melancolía
acaso del pandero mañana ú otro día
no suenen las sonajas, que incitan á bailar.
¿Por qué la Musa gime? ¿Por qué la Musa llora?
¿Por qué está triste y quieta y dolorida ahora?
¡Sabed lo que sus ojos de lágrimas llenó!
¡Que su palacio de oro la Muerte ha destruído!
¡Que se ausentó aquel alma donde colgó su nido,
el alma de poeta donde ella se albergó!...

FERNANDO SEGURA

❀❀❀

Lágrimas de cariño.

Al inolvidable y llorado amigo don José Estrañi.

¡Ya no existes, amigo! El hado enjuto
tu hora señaló, tu eterna hüida
y flota en tu ataud crespón de luto...
¡Girón postrero de tu hermosa vida,
que logra acumular, sobre tus huesos,
los besos de tus deudos con mis besos!
¡Duerme en paz, pobre amigo! Allá en la [altura
donde por siempre ya se enseñorea
tu espíritu, tal vez tu sepultura
refleja un brillo, que su cruz orea...
¡Mis lágrimas serán, que, entre plegarias,
han de regar sus flores solitarias!

LUIS BERNARDO ERRIZHA

Santander, 30-12-919.

¡No me importa morir!...

¡Ya descansa en la tierra el cuerpo inanimado de aquel buen amigo, de alma noble y corazón ingénuo.

Yo he sentido su muerte con el dolor de perder para siempre una amistad sincera. ¡Hay tan pocas!

En sus achaques de estos últimos años, yo tenía un verdadero placer en pasar á su lado algunos ratos. Esto á él le agradaba en extremo, no porque fuera yo, sino porque no le olvidábamos y veía en todos cariño.

Casi todos los días, en el verano último, me esperaba en la peluquería de Madrazo, al rededor del mediodía. Le acompañaba en su paso lento hasta su casa, charlando de sus dolores, de sus sufrimientos, de sus penas.

Ultimamente fuí con él al Ateneo. Allí visitamos la exposición de cuadros de Bernardo, por quien sentía gran afecto.

Al regreso pausado hacia su hogar hizo varias paradas, obligado por su estado.

—Estoy muy malo, Soler—me decía—¡No me importa morir...! Me preocupa mi hija... ¡Consuelo!

¡No había de preocuparle!

Si tuvo para él la abnegación sublime de una santa; si fué, á su lado siempre, mártir entre las mártires y virtuosa entre las virtuosas. Si ró sus gracias y sufrió sus dolores... ¡no había de preocuparle, á él, espíritu generoso, alma elevada, sentimiento magnánimo!

¡Para tí, buen hombre, mis oraciones! ¡Para tí, mujer santa, mi admiración.

MANUEL SOLER.

❀❀❀

El entierro de Estrañi

IMPRESIONES QUE CONSUELAN

Pocas veces se ha visto en Santander una tan unánime, una tan expresiva manifestación de duelo como la de ayer. Otras hubo, de una gran resonancia, que pudimos presenciar con cierta serenidad de espíritu. La de ayer la presenciamos sin ninguna serenidad, con toda una inexplicable perturbación interior que nos hacía creer, en momentos de vacilación, que estábamos fuera de la realidad, no en el mundo de los sueños, sino en el mundo ideal de las pesadillas. En los labios nuestros, en los de todos cuantos trabajamos en esta casa, el ansia de lograr el dominio sobre nosotros mismos, dibujaría alguna sonrisa. ¡Ah! ¡Cuán amarga!

Repuestos de la impresión que nos produjo el ver cómo todo el vecindario se asociaba á nuestro duelo, midiendo su intensidad con la importancia y aún con la trascendencia que le concedía; reanimados con tantas y tantas muestras de sincera condolencia; reconciliándonos con todas las humanas debilidades al ver claramente que todas ellas, las que nos avinagran la vida, paran al fin en solemnes actos colectivos de suprema justicia; "pensando á un tiempo y andando", camino del cementerio, llegamos á coordinar nuestras ideas, puestas en plena dispersión por tan repetidas emociones.

Y así pudimos aclarar estas confusiones que llevábamos en el pensamiento. Y sacamos de todas ellas, como se extrae una esencia de una mezcla informe de flores machacadas, una conclusión definitiva, que para toda la vida nos ha de servir de norma: "¡Los pueblos son buenos! ¡Los pueblos son justicieros! ¡Los pueblos son sincera y fielmente agradecidos!"

¿Qué frases salían ayer de labios de los miles y miles de santanderinos que acompañaron, en silenciosa é imponente manifestación de duelo, al cuerpo inanimado de nuestro Director, de nuestro Maestro, del primero y del más amado de nuestros compañeros? Muchas muy laudatorias. Pero unas, sobre todas las demás, nos impresionaron. Así decían: "Santander debe muchos beneficios á sus críticas. Lo que no consiguió la ciudad, él lo alcanzó á fuerza de chistes graciosísimos." Y hubo quien añadió: "Sin lo que hizo don José Estrañi, aún tendríamos en Santander el hueco de la Ribera y la Sombrerera de don Santos".

Así se explicaban unos, con esa ingenuidad encantadora con que habla el pueblo. Otros se expresaban de este modo:—"Sí, decían, todos los santanderinos lo debemos muchas mercedes. A unos, con su gracejo, les aficionó á la lectura, y al fin los hizo cultos. A otros, con su sátira, les impuso la moralidad y la cortesía, y al fin los hizo correctos. A otros, con sus recios trallazos, les obligó, en la pública administración, á seguir el buen camino, y á todos los hizo honrados. Y en suma, fué de tal modo un corrector de costumbres y de usos, que su acción fué tan beneficiosa para la ciudad como para el campo la de las canoras y poéticas avecillas, que persiguiendo á los insectos defienden los sembrados."

Y oímos á otros emocionados acompañantes, allá en la espesura de la enorme masa humana que formaba el cortejo fúnebre:—"Fué siempre el gran defensor de los humildes, de los desvalidos. Un cariño sin límites fué el que tuvo siempre á los obreros. En sus últimos años, cuando la dirección de EL CANTABRICO le imponía pesadas responsabilidades, se inclinaba á arrostrarlas si se trataba de defender á la clase trabajadora. Y últimamente, cuando una familia infortunada quería publicar sus desventuras para conmover á los compasivos, el anciano venerable, con la voz alterada por la emoción, decía á sus redactores que con las frases más persuasivas que encontrasen, relataran aquellos infortunios. Por misericordioso, por compasivo, le debemos gratitud cuantos de él necesitamos".

Unos señores graves iban hablando así, palabras más ó menos:—"Pues hay que reconocer que desde los viejos tiempos del Sanedrín, puestos por el pacotillero en deliciosa caricatura, las luchas intestinas de este Santander de los Giles y los Negretes, se fueron suavizando y suavizando, porque los zurriagazos, las burlas, las punzantes agudezas del incansable Estrañi caían como pedrisco y aun como mazaza y aun como avalancha sobre los excesos y las exageraciones de los unos y de los otros, y lo que iba hacia la suma gravedad paraba en risa. Sí; tenemos que agradecer la suavización de las luchas políticas á este hombre excepcional, cuyos restos mortales avanzan lentamente camino de la última morada".

Detúvose el cortejo, por haberse detenido el coche fúnebre, ante la Sala Narbón. Desde ella, muchos músicos, muchos profesionales del arte, lanzaban, con el lenguaje armonioso de sus diversos instrumentos, quejidos lastimeros. Eran las notas conmovedoras de una sublime marcha fúnebre, y aquellos lamentos, aquellos sollozos, se podían traducir: decían esto—"Sí; el maestro Estrañi siempre fué protector de los artistas. Con los superiores, su admiración se exaltaba hasta la suprema exacerbación de los entusiasmos; para los medianos, su pluma tenía siempre frases alentadoras, de esas que hacen llegar á los triunfos definitivos; para los poco afortunados, su benevolencia era una bendición del cielo. Yporque sentía el arte, amó siempre á los artistas. Lloremos todos, sollocemos todos, que todos tenemos que estarle muy agradecidos".

Y tanto le querían y le respetaban los humildes, que habiendo huelga de albañiles, y no pudiendo construirse sin ellos la sepultura de nuestro anciano queridísimo, del Centro obrero enviaron los trabajadores necesarios, porque esto era un caso excepcional en el que tenía que probar la clase obrera que merecía también su sincera gratitud don José Estrañi.

¿Qué fué la imponente manifestación de duelo que puso á medio vecindario á todo lo largo de Santander en espera del cortejo fúnebre para ver cómo desfilaba tras los restos mortales del periodista genial el otro medio? Pues fué una explosión conmovedora de gratitud de todos los santanderinos, que si quisieron siempre al finado inolvidable por ingenioso y por bueno, más le tenían que querer por tanto bien como hizo, por tan útiles servicios como prestó á este pueblo hidalgo, al que dedicó sus mayores entusiasmos, sus trabajos más valiosos, sus ansias más generosas.

Y este pueblo hidalgo, que cumple á conciencia la ley de montañeses, que consiste en ser leales; este pueblo hidalgo nos ha enseñado ayer que es la virtud mejor recompensada la que consiste en servir á los pueblos buenos, porque los pueblos buenos, los pueblos sanos son siempre agradecidos.

Sobre la tierra que cubrió ayer tarde los restos mortales de nuestro llorado Director, del venerable don José Estrañi, dejamos nosotros caer una promesa, que hemos de cumplir á todo trance: Sí; mientras estas plumas indoctas acierten á correr sobre el papel, á hacer el bien á Santander las dedicaremos; porque es el nuestro el pueblo más agradecido y más justiciero, entre los muy justicieros y los muy agradecidos.

Conducción del cadáver.

LA CAPILLA ARDIENTE

Con la Redacción y el personal de EL CANTABRICO, compartieron toda la noche nuestros estimados compañeros los redactores de los distintos diarios locales en la triste misión de velar el cadáver del que fué nuestro amantísimo director, don José Estrañi.

Descansaba el cadáver del ilustre muerto en un arca chapeada, entrepañada, magnífica imitación de palisandro, cubierta por una luna biselada, que dejaba ver el cuerpo del que en vida fué maestro del periodismo.

Sobre la tapa del arca destacaba un precioso crucifijo de marfil.

Y este féertro que guardaba tan preciosos restos, había sido colocado sobre un túmulo, de tres metros y medio por dos, forrado de rico terciopelo, con listas de galón de oro.

Nuestro salón había sido convertido en capilla ardiente por la Funeraria de los señores Hijos de Ceferino San Martín, á quienes no hemos de regatear nuestro agradecimiento, por haber puesto empeño grande en honrar también á aquél, para quien nosotros queríamos todos los honores.

Con severidad religiosa, con arte exquisito el salón había sido convertido por nuestros estimados amigos los señores de San Martín, en elegante y triste depósito, por unas horas, de los restos de uno de los seres que nosotros más queríamos.

Al fondo, hallábase colocado un aparato de bronce natural, representando las tres cruces del Calvario, con 23 luces, aparato que, hasta ahora, sólo fué visto en los funerales del señor duque de Santo Mauro, en Las Fraguas, y que mereció el elogio de las muchas personalidades de Madrid que asistieron á aquel acto.

A los costados del arca lucían ocho blandones, en candelabros de bronce.

Durante toda la noche, en las altas horas de la madrugada y toda la mañana de ayer, desfilaron por la capilla ardiente miles de personas, patentizando el sentimiento profundo que la muerte del inolvidable don José había producido en Santander.

Entre los visitantes figuraron algunos muy virtuosos sacerdotes, y entre ellos el señor provisor de la muy ilustre Catedral, don Manuel Gómez Arana, que rezaron un responso por el alma del finado.

Durante la mañana se recibieron innumerables testimonios de sentimiento y pruebas de cariñosos recuerdos, que demostraban las simpatías de que gozaba nuestro querido director.

En la capilla ardiente fueron colocadas, momentos antes del entierro, preciosísimas y artísticas coronas, que llevaban en sus cintas las siguientes dedicatorias: "La Asociación de la Prensa á su digno presidente"; "La Empresa del periódico EL CANTABRICO á su compañero, don José Estrañi"; "La Redacción, Administración y Talleres de EL CANTABRICO, á don José Estrañi"; "El partido reformista á don José Estrañi"; "La revista "La Montaña", de la Habana, á don José Estrañi", y "La tertulia de EL CANTABRICO á su inolvidable amigo".

Los pliegos colocados en el portal de nuestra Redacción fueron recogidos horas después de la conducción del cadáver, con millares de firmas.

MANIFESTACION DE DUELO

Momentos antes de la hora anunciada para el entierro, subieron á nuestra Redacción, y visitaron la capilla ardiente, el gobernador civil de la provincia, señor Santander; el alcalde, señor Pereda Elordi; el gobernador militar, general señor Castell; el comandante de Marina, señor Gutiérrez; el presidente de la Diputación, señor Ruiz Pérez; el diputado á Cortes y ex director general de Comunicaciones, señor Ruano; el senador señor Zorrilla y otras varias y distinguidas personalidades, entre las que figuraban varios diputados provinciales, concejales y representantes de las distintas Corporaciones y entidades locales.

Minutos después de las doce el arca que guardará para siempre el cadáver del ilustre periodista fué sacada á hombros de muy queridos compañeros nuestros, de la capilla ardiente y bajada al coche fúnebre, deteniéndose sólo en el portal de nuestra Casa, para que el clero parroquial, con cruz alzada, cantase un responso.

El féretro fué depositado en el coche estufa, de gran gala, con cuatro troncos enjaezados, cuatro palafreneros y dos pajes.

A ambos lados se colocaron los ancianos de las Hermanitas de los Pobres, los niños de la Casa de Caridad y de La Caridad de Santander, con hachones encendidos, conforme habíase acordado por la Asociación de la Prensa, que costeaba el entierro del que fué su presidente.

Púsose en marcha el fúnebre cortejo, yendo á la cabeza el clero parroquial, con cruz alzada, y formada la presidencia del duelo por el alcalde, en representación del pueblo; don Rafael Estrañi, nieto del finado, en representación de la familia; el gobernador civil, señor Santander; el general gobernador, señor Castell; el comandante de Marina, señor Gutiérrez, y don Braulio de la Riva, en representación de EL CANTABRICO.

Una segunda presidencia de duelo estaba formada por la Junta directiva de la Asociación de la Prensa y los directores de "La Atalaya, señor Sierra; de "El Diario Montañés", don Angel Quintana, y de "El Pueblo Cántabro", señor Morillas.

Seguían las Redacciones, Administraciones y personal de talleres de los cuatro periódicos locales.

Uniéndose al duelo, siguieron á la fúnebre comitiva millares de personas, que llenaban completamente la plaza de las Escuelas, las calles de Carbajal, Eugenio Gutiérrez é inmediatas.

Siguió el cortejo fúnebre, al partir de nuesta Redacción, en la plaza de las Escuelas, por las calles de Eugenio Gutiérrez, Arcillero, Santos Mártires, plaza del Príncipe, para salir á la Ribera.

Entre la enorme concurrencia que asistió á rendir el último tributo al hombre que dedicó parte de su existencia á trabajar por el progreso y desarrollo de esta querida ciudad, figuraban los señores conde de Giachi, cónsul de Italia, en representación del Cuerpo consular; don Miguel Canales, en representación de don Melquiades Alvarez; don Pedro Pérez Lemaur, en representación de don Luis Hoyos Sáinz; señor Ardazábal, en representación de "El Noticiero Bilbaíno", y algunas otras personas que ostentaban también diferentes representaciones, y entre las que recordamos las siguientes:

Amalio Cabanzón, Felipe Martínez Díaz, Guillermo A. Ezcurra, Miguel Valverde Fernández, Carlos Sordo, José Robira, A. Menéndez Orra, Amador Rodríguez, Severo Simavilla y Santiago Araiztegui, Eduardo Ubiti, J. Hipólito Bárcena, Marcos Rebanal, Aureliano Gutiérrez, Antonino Fuertes, Domingo Bárcena, Manuel Rivas, José Vegas, Arturo Pérez, Antonio Pedraja, Marcelino Sobron, Víctor Berrazueta, Gumersindo Terán, Alfredo Antolín, Ricardo Sáinz, Vicente Cañete, José Monreal, Arturo Menéndez Arias, Argentina Besga, Adolfo Chanton, Jacoba Abastas, Jesús Muñoz, Isidora Bermejo, Dionisio González, Rafael Gómez Campos, Eduardo García y García. G. Marciano Sánchez, Prudencio Aguilera, Antonio Piña, Eduardo Posada, Tomás Collado, Ventura González, Joaquín Arauna, Milagros Sierra, Toribio Pascual, Manuel Estebanet, Josefa García, Godofredo Ibáñez, Isaac de la Puente, José M. Velarde, Pablo de la Vega, Julián Hernández, Benjamín Palacios, Fernando G. La Reva, Francisco Candela, Cándido Duque, Angel Candela, Máximo Bolado, Francisco Candela Goñi, Julián González, Manuela Ezquerra, Aurelia Rodríguez, Jesusa Blanco, Carlos González, Albina Regaza, Pedro Ricondo, A. Llaño, Eduardo Lostal, Jesús Rodríguez, Amador Elizondo, Amable Alvarez, Manuela Mendizábal, José Llamosos, Joaquín Ojinaga, Sergio Prieto, Ramón Piñeira, Aureliano Ramos, Victoriano Obregón, Jerónimo G. Camno, Aureliano Gutiérrez, Marciano García Mezo, Pedro Gautier, Eusebio Peredo, Ruperto Herrera, Ramón F. Lombera, Eduardo Camons, Ana García de C., Miguel Caballero, Dolores García, Gaspar González, Juan Pinedo, S. Fayre, R. Quiñoles, Manuel Salas Toca, Belisario Santocildes, Manuel Sánchez, Ramón Almiñaque Casuso, Juan José Zarco, Joaquín Diez Serrano, Manuel Rivas Medina, Luis Uría, Francisco Setién Blanco, José R. Santocildes, Agustín González, Manuel Martínez, Malton, G. Lera Schumann, Ernesto Lavín del Noval, Narciso García, Román Gutiérrez Bueno, Florentino Canales, Constantino Lango, Miguel Canales, Rafael Antón, E. Guisasola, Florencio Candela, Domingo Samperio, R. Blanchard, Cesáreo Ruigómez, Ismael Gómez, Tomás Pérez, Galo Miguel Barca, Manuel Arauna, Francisco Rodríguez, Jaime Cerro, M. Canales, Angel Diego, Adolfo Basoa, José Agudo, Santos Orduña, Manuel Samperio, Rogelio Olavarri, Julián Sánchez, Nemesio Pérez, Miguel Díez, Vicente García, Emilio Vaquero, Pedro Corvera, J. Escajadillo, Federico del Río Pérez, Sixto Valcázar, Paulino Platón, Gabriel Méndez, Julio Soto, Cano, José Fruto, Felipe Gutiérrez, Ramón Herrera, Leandro Mateo, Manuel del Valle, Antonio Fernández Baladrón, M. Piñeiro Bagací, Bernardo Urdiales, Rafael Ruiz del Portal, Pedro Hevia, Tomás Egido, Baldomero Perales, Arturo del Campo, Luis Ruiz, R. Alvarez, V. Quintana, Genaro González, Pedro García Gavila, Manuel Salas, S. Hoyos, Antonio Blanco, Ramón P. Requeijo, Ernesto Torcida, Dionisio R. Cuevas, Vicente Aguilar, Manuel Cos Cacho, Abel Pacheco, Eusebio Sierra, Luis Wünch, Pedro Alonso, Luis Martínez Guitián, Rufino Pelayo, Juan J. L. Dóriga, Severo Peñalver, Valentín Castañeda, Angel Soler, Juan G. de la Nesta, Fermín Cueto, M. García, Ernesto Mioño, Antonio Castro, Manuel Sánchez, Federico del Río Gómez, Manuel Torre, Marcelino Ibáñez, Antonio Cayón, Alvaro Fernández de Rueda, F. Bolado, F. Bordola, Vicente Peredo, Francisco Garcés, Teófilo Martínez Antigüedad, Gaspar del Mazo, Francisco J. Luengas, conde de Giaubi, Luis R. Aja Pellón, José Tordña Mier, Francisco Luque, Luis Monar, Isidro del Campo, Manuel Ruiz, Modesto de la Sota, Juan J. Ruano, José Lanza, Gabriel M. de Pombo, Andrés Ruiz, Manuel López, L. Linarecro, José Iglesias, Ernesto del Castillo, Gerardo Fernández, Manuel Rodríguez, Timoteo Estanillo García, Vicente Arques Taya, Jesús Lavín, Julián Bustamante, Azcárlicueta, N. de Cospedal, A. Dou, Evaristo Paraje, M. Llano, Jesús Escobio, Jesús López, Luis Escobio, Angel Escobio, Dionisio G. Agüeros, José M. Mateo, Felipe López, Manuel Avila, José María G. Trevilla, Alfonso López, José Simal Felipe, José Simal Palomera, Francisco Cimiano, Leonardo Cimiano, Nicolás González, Fernando Zamora, Consuelo Schumann, Francisco Murga, J. Ramón Ruiz, Enrique Olaran, María González, Ciriaco de la Pedrosa, Florinda de la Sierra Puig, Belisario Agenjo, José Pilarte, Zaida de la Sierra, Manuel Llanos, María Carnero, Gerardo González Porres, Fernando Errecat (hijo), Luis Valenzuela Ruiz, Concha Sánchez, José Lavín Lezcano, Fernando Errecat, J. A. Santibáñez, Epifanio Rodríguez, Alberto Ríos, Santiago Alvarez, Primitivo Guardado, Víctor Campano, Saturnino Muñoz, Eduardo Aria Ferreiro, Enrique Alonso Latorre, Pío González, Magdalena Llacg, Víctor Vignolle, Ignacio Gracia, Vicente Martínez, José de Olabe, Jesús Mata, Luis Pérez, Pelegrín Ruiz, Vicente Vázque, Enrique Alonso, Fermín Sánchez ("Pepe Montaña"), Pedro Ferreira, Francisco Baraja Castillo, Sebastián Baraja, Florentino Goyenechea, P. Polidura Rivas, José M. Mir, V. Polidura Rivas, Lucio Benito, José Hidalgo, Arturo Suárez, José Gutierrez, Pablo Duomarco, Alberto Guerra, José María Aguirre, Francisco Revuelta, E. Rodríguez Muriente, José Tejada, César de la Torre, Antonio de la Torre, Ricardo Chapero, Jesús Diego, Concha Rivas, Tomás Hoyo, Melchor Gurruchaga, Antonio Arce, Domingo Delgado, Eduardo Delgado, Francisco Rado Carrera, M. Rubayo, Augusto González, Enrique Monerris, José Riva, Arturo Suárez Ruiz, Salvador S. de la Sierra, Pedro Alvarez San Martín, Efrén López, Lorenzo Turienzo, A. Espinosa, José del Río Sáez, Pablo M. de Córdova, Santiago Toca, Juan Sánchez, Agustín Muklanch, Antonio Ruiz Peral, Tomás Martínez, Angel Macho, Eduardo Montenegro, Maximino Villa, Manuel Crespo, Aurelio Pellón, Pedro Enrici, José Campos, Nicolás Temiño, Gregorio Armuruz, Baldomero Ruiz, Julio Pérez, José Pérez Boigas, Alfredo García, Ubaldo Camus, Paulino Pellejero, Melitón Jimeno, Cayetano Fernández, M. Martínez, José Quintanilla, Angel Martínez, Antonio del Diestro, Fausta Barreda, Fernando A. Cuevas, José Puente, Adolfo Maoño, Manuel Molina, Carlos Schumann, Cesáreo Ruiz, José González, Ramón Ruiz, Mario G. Ansorena, Agapito E. Heras, G. Nogués, Manuel de la Aldea, C. Melero, Carmen Peris, Eduardo Garra, Rafael Gallegos, José González, Alejandro Subero, Antonio L. Dumois, Luis Escondo, Manuel Pérez, Francisco Besga Pereda, Joaquín San Emeterio, Eloy Díez García, Alejandro Nieto, Cipriano Rodríguez, Julián Fernández, R. T. Morlote, Román Griler, Ambrosio Cueto, Vicente Munilla, Miguel Fernández Vázquez, Santiago Regalza, Ramón Solís, Flores Moro, Pilar Sáez, Eugenia Arnáiz, Eufrasio de Vicente González Moreno, Cruz de la Puente Barbero, Paula Ruiz, Felicia Ruiz, Manuela Mayol, Galo Gallo, Faustina Poncela, Inés Gallo López, Carolina Gómez, Rafael Cunevas, Nieves Díez, José Salas, Amelia Muñoz, Sofía González, Luisa Merino, María Gutiérrez, Hipólito Cano, Raimundo Miguel, Eugenio Canino, Adolfo Meana, José Alcaráz, José Carrera, Sancón Polidura, Eliseo Gar-

Biblioteca Nacional de España

da, Juan Ureta, Victoriano Alonso, Evaristo Pérez, J. Pumarejo Cos, F Bareja, Alberto Guerrero, Sara de la Sierra, Angel Carmona, Cándida Carrión, Juan Revilla, Trini Sarabia, Concha San Juan, José M. del Valle, Concha Vega, Carlos Ruiz, Manuel Naranjo, Venancia Martín, Vidal Gómez Collantes, Julián G. Moreno, Angel Basave, José Esteva de la Vega, Baltasar Vicente, Mariano Undido, Tomás Pardo, Francisco de la Riva, Zoilo Cubría, Julián González, Isabel Cibeira, Rosendo Cerea Sánchez, Tomás Santa María, Otilia Maza, Hipólito Alvarez Terán, Eugenio García Sollet, Angel Martínez, Ernesto Gonzalvo, Manuel Martínez, Jacoba Catalán, Francisco Araúna, Elvira Sarmiento, Alberto Muslares, Amadeo Ortega, Araceli de la Sierra, Deogracias San Juan Calvo, Soledad Barreneche, J. de Olabe, María Méndez, Luisa Fernández Julio Bercoen, Maximina Argos, Julio Macías, Narcisa Quintana, Alberto Herrero Mier, Manuel Fernández Carpio, Benito Fernández, Anselmo de la Vega, Francisco Llorente, Emilio Llama, M. Gutiérrez Bustillo, Felipe de la Cagiga, Enrique Alonso Latorre, Jesús de la Cagiga, Laureano Díaz, María Sáiz, Telesforo Vázquez, Pedro Sáiez Hortigüela, Oscar, F. Cárcaba, Dictinio González, José Pereda Cuevas, A. Breñosa, G. Sánchez, Gustavo Pérez y Pérez, F. San Emeterio, Rodolfo Maza Madrazo, Alfonso Díez, Vicente Cardenal, Natalio Rojo, Antonio Santa Cruz, Francisco Gómez Pardo, Vicente Martínez, José Antonio González, Federico Trujillo, Jesús Marco, Dionisio García, Juan G. Valbuena, Juan Barros Ferreira, Jacinto Díaz, Ventura Castañeda, J. García Rúa, Ricardo Meléndez, Eusebio Peredo, Leoncio Camargo, Adriano Liñero, José Muro, Luiz Ganzo, Higinio González, José L. Santamaría, Francisco Gana, José Ríos, Vicente Portilla, Manuel Carrera Ruiz, Francisco Ortega, Anastasia González, Jesús Fernández, Gregorio González, F. Maoño, Pedro de Ruiloba, Nilo Campo, M. Huerta, J. Vizoso Irriera, Arturo Suárez, Francisco Rico, Laureano Martínez, Gustavo Lavín, Venancio Revilla, Liborio Valle, Gumersindo Sánchez, Zenón Quintana, Fernando Ocejo, Severiano Gómez, César Obregón, A. F. Cárcaba, Miguel Tortajada, M. Hervás, Luis de la Vega, Narciso Fernández, Enrique Alonso, Germán Fernández, Luis Corona, Alejandro Taboada, Manuel Castellanos, Antonio Fernández, José García,, M. del Villar, Pedro Blanco, Dionisio González, Aurora Valbuena, Estanislao García, José Pérez, Juan de Pombo Ibarra, Paulita González, Eduardo Bedia, Vicente Ureña, Pascual Aguirre, Ramón Camus, Juan Ramírez, Serapia Floranes, Florentina Díaz, Filiberto Filiberto Sanchis, Adela Zaracain, Juan Carrasco, Paulino Gutiérrez, Faustino Venero, Luis Riera Ganzo, Angel Haya, Benigno Díez de Salceda, Gumersindo Aizcorbe, Baudilio Gutiérrez del Diego, Eloy Jáuregui, Ventura Caloca, Juan Antonio Corcilla, Domingo Posada, Pablo Sola, Pedro R. Ganza, Eugenio Sanz Zamora, M. Oñate, Gabino Herrero, Pedro García Herreros, Jerónimo Aranceta, Domingo Gil, F., José Pereda, Nicasio Cruz, Pablo Saldaña, Román Melgosa, Jesús Gutiérrez, Herminio Fernández, Santos Isa, Pedro Sánchez, L. Casio, Manuel Pazos, Tomás Ruiz, Lidio Gala, Francisco Villar, Melchor Misas, L. Lavín, José Martínez, José Pérez de Serruello, Eduardo Torre, F. Gutiérrez, Emilio Feijóo, Rodrigo de la Horga, Manuel Gorrea, Victoriano Miguel, Gustavo San Martín, Alfredo Corpas Martínez, Encarnación Correa, Elvira Correa, Eduardo Fernández, Abdón Vega, Alfredo Casas, Melchor Alvarez, Bernardino Rosich, Antonio Pérez, Manuela Fernández, Angeles Cisneros, Consuelo Cisneros, Manuela Alvarez, E. de la Vega Bripaja, Juan Cisneros, Dr. Teteftfane, Fernando Portilla, Enrique Ezcardia, Máximo Fernández, Domingo Alvarez, Ramón Ruiz Hidalgo, Luis Burgués, Vicente Blanco, Julián Gutiérrez, Manuel González, Ceferino Pérez, Luis Varela, Francisco Pico, Ramón Alonso, B. P. Noriega, Claudio Gómez, Doroteo Gutiérrez, Angel González, Pedro Mañueco, Emilia López de González, Francisco Díaz, Honorato Montero, Félix Lacalle, Manuel Garayo, Francisco Pérez Ugarte, Antonio Delgado, Ramón Setién, José Simón, Pedro Ruiz Oti, Isaías Redondo, Gregorio Pérez José Mantilla, Ignacio Gómez, Aurelio Ruiz, Luis Alisturni, J. Luis de la Pedrosa, Patricio Rosales, Sebastián Varona, J. Soto, Rafael Hornero, Estanislao Campos, Felipe Ane, Luis Varona, Enrique Brugueros, Manuel Calzada, Fernando Fagoaga, Felipe Sesma, Serafín Hernández, Santiago Abras, Salvador Sánchez, Raimundo Carazo, Juan Cobos, Mauro García, Leopoldo Carrera, Manuel Mateo, Juan Zamanillo, Pantaleón Martínez conde, Luis Hernández, Manuel Rodríguez, Nilo García, Bernardino Solís, Francisco Villalonte, Ricardo Campo, Marceliano A. del Campo, José Segura, Eduardo Rado, Mauricio R. Lasso de la Vega, Luis Polvorinos, Elíseo de Juan, Paco Haro, Braulio de la Riva, José Ríos, Tomás Rivero, Ignacio Lanza, Fernando Segura, Marcelino Polidura, José Cervera, Victoriano Sánchez, Adela Clemencia, José García, Francisco de la Riva.

El gobernador militar, Amador Castell; por don Melquiades Alvarez el presidente del partido reformista, M. Canales; Real Sociedad Amigos del Sardinero; el presidente de la colonia palentina, G. Marciano Sánchez.

EL CORTEJO FUNEBRE

Siguió la fúnebre comitiva por la Ribera y calles de Atarazanas y Burgos, para dirigirse á la plaza de Numancia, donde había de despedirse el duelo, en medio de un inmenso gentío que, en compactas filas, se agolpaba á uno y otro lado del cortejo para presenciar el paso del entierro y, en su mayoría, para despedir por última vez al que tanto bien hizo á los pobres.

MOMENTO EMOCIONANTE

Al pasar el fúnebre cortejo por la calle de Burgos, donde se había estacionado una gran muchedumbre, la banda municipal, que estaba frente á la casa número 3 de dicha calle, ejecutó la Marcha fúnebre de Chopín.

Pocos metros más adelante, frente á la Sala Narbón, que ostentaba negros crespones en las artísticos faroles que adornan la fachada, se detuvo la comitiva.

En el vestíbulo del edificio se hallaba la orquesta formada por todos los profesores del teatro Pereda, Casino del Sardinero y Sala Narbón, y dirigida por el maestro concertador de la compañía Casals, don Vicente Machi.

Al llegar allí la carroza mortuoria, comenzó la orquesta á ejecutar la marcha fúnebre de "Tristan é Iseo", de Wagner, "La muerte de Iseo".

El momento fué de una solemnidad grandiosa é imponente.

El homenaje que los profesores de orquesta de Santander rindieron al cadáver de nuestro llorado director, impresionó hondamente á todos.

La hermosa obra del coloso de Beyruth se oyó con religioso silencio y la emoción ganó todas las almas, como si las notas conmovedoras de "La muerte de Iseo", en cuya interpretación parecían poner todo el fervor de su piadoso tributo los ejecutantes, expresaran el dolor que embargaba á todos los que formábamos en la comitiva.

Ninguna manifestación del sentimiento general por la muerte de don José Estrañi, fué tan conmovedora.

La espontaneidad del homenaje, la buena voluntad de los profesores de orquesta de Santander, que venció las premuras del tiempo y las dificultades de la organización; la significación del acto, que representaba la gratitud de todos los artistas al insigne periodista muerto, son algo tan hondo, en su grandiosa sencillez, que conmueve y emociona profundamente.

Nuestra gratitud á los profesores de orquesta, al señor Narbón y á cuantos contribuyeron al homenaje, será imperecedera.

SE DESPIDE EL DUELO

Reanudada la marcha, llegó el entierro á la plaza de Numancia, donde se detuvo el coche fúnebre para que el clero parroquial cantara el último responso.

Ante don Rafael Estrañi, que reflejaba en su rostro la impresión tristísima por la muerte de su queridísimo abuelo, y por el dolor que el momento le conducía, desfilaron muchísimas personas, que querían testimoniar una vez más su sentimiento por el fallecimiento del digno y esclarecido literato.

Terminadas estas repetidas manifestaciones de pésame, los numerosos coches que habían seguido al fúnebre cortejo, se llenaron de amigos y admiradores del finado para seguirle hasta el lugar santo, donde había de recibir sepultura.

Hasta Ciriego fueron también, siguiendo al coche fúnebre, los coches en que iban las preciosas coronas que habían sido dedicadas al finado.

EN CIRIEGO

Llegada la comitiva á Ciriego, después de haberse rezado en la capilla un nuevo responso por el capellán don Manuel Pellón, el arca que encerraba los restos de don José Estrañi, fué llevada á hombros de periodistas y amigos del finado hasta la sepultura abierta en el centro de la manzana 81, por orden del alcalde, señor Pereda Elordi, conforme al deseo expresado por los señores concejales, y cuya concesión será acordada en la próxima reunión municipal.

Por ser la sepultura á perpetuidad y tenerse que hacer en ella la necesaria obra de albañilería, pudo, á causa de la huelga de albañiles, tenerse que retrasar el enterramiento; pero conocedores de esto los huelguistas albañiles, por tratarse de don José Estrañi, que durante una gran parte de su vida prestó atención preferente á los intereses morales y materiales del obrero, la Comisión de huelga envió á Ciriego á alguno de sus individuos y rápidamente la sepultura quedó hecha y ante los muchos compañeros y amigos que hasta el último momento no quisieron separarse del amigo querido, quedó en ella guardado el arca que encerraba lo que para todos los allí presentes constituía una reliquia.

Cerrada provisionalmente la sepultura, después de que el capellán señor Pellón rezó el postrero responso, sobre ella se colocaron las coronas que los admiradores del finado le dedicaban como justo homenaje á su vida de bondad y de cariño.

LAS CIGARRERAS

Las simpáticas cigarreras, las laboriosas obreras que tanto querían á don José Estrañi, han enviado á nuestra Redacción la expresión de su pésame sentidísimo por la pérdida inenarrable que en esta Casa se llora y que también es por ellas muy sentida y muy hondamente lamentada.

PÉSAMES

Presidente del Congreso de los diputados á Redacción CANTABRICO.
Madrid, 30.—Me uno al duelo de ustedes por pérdida Pepe Estrañi. Le conocía de antiguo, admiraba al escritor y estimaba al hombre.

Ministro de Gracia y Justicia á Redacción CANTABRICO.
Madrid, 30.—Sinceramente me asocio al duelo de esa Redacción por fallecimiento del gran periodista Estrañi.

Eduardo Estrañi.
Madrid, 30.—Reciban ustedes mi más sentido pésame.—**Eduardo Dato.**

Gobernador civil Palencia á Redacción CANTABRICO.
Palencia, 30.—Me entero ahora muerte Estrañi, persona bondadosísima, ilustre escritor y modelo de caballeros. Lloro con vos la desaparición de tan preclaro, como ejemplar ciudadano.

Madrid.—Redacción CANTABRICO.
Lamento sinceramente muerte ilustre periodista Estrañi. Nombre mío y Redacción "Epoca" envíoles cariñoso pésame.—**Marqués de Valdeiglesias.**

Madrid.—Redacción CANTABRICO.
Dolorosamente sorprendido comparto el duelo de Santander por la muerte de su hijo ilustre el maestro Estrañi.—**Antonio Royo Villanova.**

Redacción CANTABRICO.
Madrid, 30.—Envíoles, así como á hijos insigne Estrañi, sentidísimo pésame.—**Conde Limpias.**

Redacción CANTABRICO.
Madrid, 30.—Tengo como propia la pena que la muerte de Estrañi deja á los suyos y á EL CANTABRICO.—**Hoyos Sainz.**

Redacción CANTABRICO.
Madrid, 30.—Asóciome sinceramente duelo ustedes muerte insigne periodista excelente amigo Estrañi.—**Enrique Pico.**

Eduardo Estrañi.
Madrid, 30.—Todo corazón lloro con ustedes pérdida maestro inolvidable.—**José Montero.**

Bilbao.—Redacción CANTABRICO.
Hondamente impresionado muerte ilustre Estrañi honra periodismo envíoles más sentido pésame.—**José María Mateos, presidente Asociación Prensa.**

Asociación Prensa Santander.
Segovia, 30.—Esta Asociación Prensa envía á esa más sentido pésame por muerte venerable Pepe Estrañi, gloria Letras españolas, que honró con su firma los periódicos segovianos.—Presidente, **Fernández Berzá.**

Asociación Prensa Santander.
Valencia, 30.—Periodistas forman prensa Asociación Valenciana ruegan haga presente testimonio sincero pésame muerte compañero Pepe Estrañi y les honre representándola entierro. Salúdales cariñosamente.—**Presidente Asociación Prensa Valenciana.**

Redacción CANTABRICO.
Calatayud, 30.—Por la prensa entérome aquí fallecimiento gran periodista. Uníame á Estrañi vieja amistad y profunda admiración. Para prensa española es día luto. Asóciome sinceramente duelo redacciones Santander.—**Darío Pérez.**

Redacción CANTABRICO.
Barcelona, 30.—Como presidente Asociación Prensa diaria; como director de "El Liberal" y sobre todo como ferviente admirador del llorado maestro, recibir el testimonio del sincero pésame de los periodistas barceloneses.—**Pérez de Rozas.**

Redacción CANTABRICO.
Madrid, 30.—Acompaño á ustedes de todo corazón en el sentimiento por fallecimiento ilustre periodista José Estrañi.
—**Amadeo Vives.**

Redacción CANTABRICO.
Gijón, 30.—Enterado fallecimiento gran maestro Estrañi, asóciome al dolor de tan irreparable pérdida.—**Ricardo Puga.**

Redacción CANTABRICO.
Bilbao, 30.—El director y redactores de "El Liberal" asócianse al hondo duelo que embárgales por llorada muerte del ilustre periodista José Estrañi. Hagan extensivo nuestro pésame á hijos y demás familia finado.

Madrid.—Redacción CANTABRICO.
Reciban con la familia el más sentido pésame por la muerte del gran periodista y cariñoso amigo.—**Empresa Teatro Rosa.**

Redacción CANTABRICO.
Madrid, 30.—Nuestro cordialísimo pésame á ustedes y á los hijos del ilustre escritor.—**Alvarez Quintero.**

Redacción CANTABRICO.
Madrid, 30.—Profundamente apenados enviamos nuestro más sentido pésame.—**Loreto y Chicote.**

Redacción CANTABRICO.
Reinosa, 30.—Asóciome sinceramente, con profundo sentimiento, al dolor de EL CANTABRICO por la muerte del ilustre y bueno de don José.—**Santiago Arenal.**

Redacción CANTABRICO.
Bilbao, 30.—Siento profundamente la muerte del maestro y del hombre bonísimo.—**Sánchez Díaz.**

Redacción CANTABRICO.
Madrid, 30.—De corazón les acompaño en su pena.—**Montecristo.**

Redacción CANTABRICO.
Madrid, 30.—A los hijos de Estrañi comparto su duelo.—**José Nakens.**

Redacción CANTABRICO.
San Vicente de la Barquera, 30.—Les acompaño en su dolor.—**Alonso Velarde.**

Redacción CANTABRICO.
Madrid, 30.—Llora con esos excelentes camaradas de EL CANTABRICO muerte del bondadosísimo maestro Estrañi.—**Graciano Atienza.**

Redacción CANTABRICO.
Madrid, 30.—Reciban sentido pésame por fallecimiento inolvidable querido amigo don José.—**Director "Agencia Morais".**

Redacción CANTABRICO.
Segovia, 30.—Lloro con vosotros muerte venerable Estrañi, que fué mi maestro, mi padrino literario y mi gran amigo.—**José Rodao.**

Redacción CANTABRICO.
Bilbao, 30.—Ante la noticia pérdida querido y respetado maestro é imposibilidad asistir rendir último tributo, quiero testimoniar mi dolor sincero, asociándome al de esa Redacción.—**Francisco Garrote.**

Redacción CANTABRICO.
Bilbao, 30.—De corazón asóciome duelo CANTABRICO irreparable desgracia nuestro amigo periodista. Amigos lloramos desgracia con familia.—**Villa.**

Hijos Estrañi.
Valladolid, 30. — Sentidísimo pésame amigo del alma.—**Viuda é Hijos Taladriz.**

Redacción CANTABRICO.
Madrid, 30.—Siento toda mi alma muerte eminente periodista; modelo de caballeros don José Estrañi. Sincero pésame.—**Manuel Lasarte, Director de "El Paso Atrás".**

Madrid.—Redacción CANTABRICO
Me asocio hondo pesar Redacción CANTABRICO fallecimiento insigne Director Estrañi gloria periodismo España honra Tierruca Madrid causado muerte sensación periódicos dedícanle artículos necrológicos recordando fecundidad ingenio famosas "pacotillas".—**Herrero.**

Torrelavega.—Redacción CANTABRICO.
Me asocio con todo el alma inmensa pena fallecimiento Director.—**Ricardo Bernardo.**

Coruña.—Redacción CANTABRICO.
Reciba la Montaña y esa Redacción mi más sentido pésame por fallecimiento ilustre caballero director ese periódico Estrañi.—**Zabala.**

Redacción CANTABRICO.
Madrid, 30.—Ruégoles me representen en sepelio Estrañi, maestro de periodistas y consecuentes en sus ideales.—**Urrecha.**

Estrañi hijo.
Redacción CANTABRICO.
Valladolid, 30.—Reciba un abrazo con el pésame más sentido.—**Eguren.**

Eduardo Estrañi.
Redacción CANTABRICO.
Valladolid, 30.—Apenadísimo por tan gran desgracia, os abraza.—**Alfredo Bravo.**

Redacción CANTABRICO.
Castro Urdiales, 30—Dolorosamente impresionado por la muerte de quien durante muchos años tanto deleitó mi espíritu con su gracia inagotable, asóciase cordialmente al duelo de la familia y al de ustedes su afectísimo, **Julio Rodero Garmendia.**

Redacción CANTABRICO.
Bilbao, 30.—Asóciome dolor irreparable maestro Estrañi.—**Terán.**

Redacción CANTABRICO.
Boo, 30.—Impresionadísimo por muerte entrañable y querido amigo les envío mi sentido pésame así como á su distinguida familia.—**Eloy Jauregui.**

Redacción CANTABRICO.
Muy señores nuestros: Profundamente afectados nos asociamos al dolor que les embarga por la muerte de aquel gran hombre que se llamó en vida don José Estrañi.—Suyos afectísimos s. s. q. e. s. m. **La Comisión de ganaderos de Revilla de Camargo.**

Redacción CANTABRICO.
Madrid, 30.—Manifiesto redacción y familia profundo sentimiento muerte glorioso José Estrañi.—**Eduardo Pages.**

Redacción CANTABRICO.
Reinosa, 30.—Reciban en unión de la familia del querido don José mi más sentido pésame.—**Pedro González.**

Redacción CANTABRICO.
Profundamente apenado fallecimiento Pepe Estrañi, envía sentido pésame su viejo amigo y compañero.—**Rafael Ureña.**

Redacción CANTABRICO.
Castro Urdiales.—Sociedad Coral únese duelo por fallecimiento ilustre Estrañi.—Presidente, **Arregui.**

Estrañi.
Madrid, 30.—Sentido pésame.—**Camilo Calleja.**

Doctor Estrañi.
Madrid, 30.—Reciba usted con todos los suyos nuestro más sentido pésame.—**Gabriel Parra.**

Consuelo Estrañi.
Reinosa, 30.—Reciban sincero testimonio de mi pesar por el fallecimiento de su ilustre padre á quien siempre admiré y quise por su talento y su bondad.—**Santiago Arenal.**

Familia Estrañi.
Guernica, 30.—Lloro su desgracia, asociándome duelo familia, prensa española, pueblo Santander.—**Pepe Taladriz.**

Eduardo Estrañi.
Madrid, 30.—Mi más sentido pésame por la muerte de su padre, cuya memoria debemos perpetuar.—**Santiago Ontañón é Iturrolz.**

Eduardo Estrañi.
Madrid, 30.—Acompaño sentimiento irreparable pérdida.—**Marino Fontecha.**

Eduardo Estrañi.
Madrid, 30.—Comparten su pena profundamente estas familias con Marqués Hazas y Justo Sarabia Hazas.

Doctor Estrañi.
Madrid, 30.—Profundamente apenados por fallecimiento de su ilustre y buen padre, le testimonio mi más sincero pésame.—**Arturo Soria.**

Consuelo Estrañi.
San Sebastián, 30.—Acompáñoles sinceramente su gran dolor, también les envía pésame don Ricardo Ruiz.—**Fernando Larriva.**

Eduardo Estrañi.
Madrid.—Reciba nuestro más sentido pésame.—**César Illera.**

Eduardo Estrañi.
Madrid, 30.—Reciban todos nuestro más sentido pésame—**Manuel Pérez del Molino.**

Consuelo Estrañi.
Madrid, 30.—Recibe sentido pésame de toda esta familia, sintiendo no esté ahí para consolarte en estos momentos.—**Regino Velasco.**

Consuelo Estrañi.
Madrid, 30.—Recibo fatal noticia cuando ideaba tren rápido. Dígame urgente día hora entierro, por si puedo marchar. Rendiré último tributo amigo maestro.—**Caamaño.**

Redacción CANTABRICO.
San Sebastián, 30.—Reciba esa redacción y apreciable familia Estrañi mi profundo sentimiento.—**Peral.**

Redacción CANTABRICO.
Madrid.—Dirección y redacción agencia Fabra, asócianse dolor por fallecimiento Estrañi.

Redacción CANTABRICO.
Llanes, 30.—En mi nombre y en de la redacción de "El Pueblo" nos asociamos al sentimiento general producido por la muerte del señor Estrañi.—**Enrique Baldajos.**

Redacción CANTABRICO.
Madrid, 30.—Profundo pésame por el fallecimiento del director.—**Milagros Tolosa Latour.**

Del cónsul de Francia.
León Querry envía á CANTABRICO su más expresivo y sentido pésame por la muerte de su ilustre director, que siempre fué al lado de Francia por la justicia y el derecho.

A la Redacción de EL CANTABRICO.
Muy señores míos: Con harto dolor he recibido la noticia del fallecimiento de su querido director don José Estrañi, y excelente amigo mío, digno que era de mi mayor estimación y de toda persona que poseía su amistad.

Sus virtudes en la tierra no dudo le habrán granjeado la predilección del eterno y estará gozando la gloria que Dios tiene destinada á quien practica tanta virtud en la tierra.

Reciban, pues, la expresión de mi hondo pesar que hago extensivo á la respetable familia del finado, y para ustedes la consideración y afecto de su atento S. S. q. b. s. m., **Constantino Pérez.**

UN PESAME.—Mi torpe pluma no acierta á expresar en estos instantes el sentimiento que me embarga por la muerte del periodista insigne, del hombre bueno que, cuando me dió por dedicarme á emborronar cuartillas, me alentó y me ayudó con sus consejos. Reciban todos el más sincero pésame de este que es uno más á llorar tan irreparable pérdida.—**Gabino Gómez Fernández.—Astillero.**

A la redacción de EL CANTABRICO.
El partido republicano autónomo, se adhiere y participa de vuestra inmensa pena por la muerte de vuestro querido director don José Estrañi, modelo de ciudadanos honrados que siempre consecuente luchó por los ideales democráticos, defendiendo con su inteligencia y con su pluma la Justicia y la verdad. Recibid el más sentido pésame, haciéndonos intérpretes hacia su familia del sentimiento que nos embarga.

Santander, 30 diciembre 1919.—El presidente, **N. Bacigalupi.**—El secretario, **Luis Légaz.**

Juventud y Arte.
Esta Sociedad enterada del fallecimiento del inolvidable y siempre llorado don José Estrañi, envía á su vistuosísima familia y á todos los colaboradores del periódico, que en vida del finado (q. e. d.) dirigía tan acertadamente, su más sentido pésame, por la irreparable pérdida del familiar tan valioso que acaba de perder. —Por la Sociedad, **El presidente.**

Sociedad de peones y similares.
La sección de carboneros da á usted el más sentido pésame por el fallecimiento de tan digno director de ese periódico. —**La Directiva.**

Leopoldo Rodríguez F. Sierra
MEDICO
Especialista en enfermedades de la piel y secretas. Aplicaciones de Radium, Rayos X fijos y transportables. Electricidad médica, masage, luz, aire caliente, etc. Muelle, 20.—Teléfono número 923
Consulta de diez á una.

Antonio Alberdi
Vías urinarias, partos y enfermedades de la mujer, inyecciones intravenosas del 606.
CONSULTA: de 10 á 1 y de 3 á 5
AMOS DE ESCALANTE, 10, 1.º

José Palacio
MEDICO CIRUJANO
Vías urinarias.—Cirugía general.
Enfermedades de la mujer.
Inyecciones del 606 y sus derivados.
Consulta todos los días, de once y media á una, excepto los festivos.
BURGOS, 1, 1.º

Dr. José Muriedas
Especialista en Garganta, Naríz y Oído. Consulta de 10 á 12. Daoiz y Velarde, número 1, 1.º. Gratis á los pobres, martes y viernes, de 6 á 7 en Calderón, 17 (La Cruz Roja).

GRAN CASINO
Hoy miércoles, á las 4 1/2 y 6 1/4 de la tarde
— CINEMATÓGRAFO —
Mariquita Fuentes (ballarina)
BELLA EMILIA :: (canzonetista ::

Dr. Amadeo Santin Arias
ESPECIALISTA EN LAS ENFERMEDADES DEL ESTOMAGO, INTESTINOS Y MEDICINA INTERNA
Consulta de 11 á 1 y de 3 á 4.
AMOS DE ESCALANTE, 12, 2º, izquierda.

LA SEÑORA

Doña Higinia González Collantes y Castillo

HA FALLECIDO EL DIA 23, Á LOS 76 AÑOS

HABIENDO RECIBIDO LOS SANTOS SACRAMENTOS

Sus sobrinos, primos y demás parientes,

RUEGAN á sus amigos y personas piadosas se sirvan encomendarla á Dios en sus oraciones, y asistan al funeral que, por su eterno descanso, se celebrará el sábado 3 de enero, á las diez y media, en la iglesia del pueblo de Esponzues (Corvera); favor por el que les quedarán reconocidos.

Esponzues, 31 de diciembre de 1919.

LA SEÑORA

D.ª Gloria Machín Garay de Calleja

ha fallecido el día 30 de diciembre de 1919

A LOS 40 AÑOS DE EDAD

Habiendo recibido los Santos Sacramentos y la Bendición Apostólica

R. I. P.

Su esposo don Pedro Calleja (ausente); hijos don Pedro, don Aquilino, don Jesús, doña Gloria, doña Rosa, doña Sara y doña Ana María; madre política doña María Fernández; hermanos don Manuel y don Francisco (ausentes), doña Aurora y doña Dolores; hermanos políticos, tíos, primos, sobrinos y demás parientes,

RUEGAN en caridad encomienden su alma á Dios Nuestro Señor y asistan á la conducción de su cadáver, hoy, á las TRES de su tarde, desde la casa mortuoria, Menéndez Pelayo (hotel Amelia), al sitio de costumbre; favor por el cual quedarán reconocidos.

El funeral tendrá lugar el sábado, 3, á las diez y media, en la parroquia de Santa Lucía.

La misa de alma será hoy, á las ocho y media, en dicha parroquia.

Los duelos se reciben y despiden en los sitios de costumbre.

Santander, 31 de diciembre de 1919.

El excelentísimo ó ilustrísimo señor obispo de la diócesis se ha dignado conceder indulgencias en la forma acostumbrada.

FUNERARIA ANGEL BLANCO, VELASCO, 6, BAJO, TELEFONO NUM. 227.

LAS PROXIMAS ELECCIONES

Ya se ha empezado á reñir.—Un día que ni pintado.—Núcleo de administradores. —O el acierto ó la ceniza.—Una mascarada más.

Se ha dicho que las elecciones municipales se celebrarán el día 15 del próximo febrero, el domingo de Carnaval, en plenas Carnestolendas, en ese mismo día en que los oradores callejeros, vestidos de rigurosa etiqueta, y siguiendo la vieja tradición, dicen horrores acerca de la conducta administrativa de los ediles.

La vida concejil tiene, en efecto, algo de carnavalesca, y no se puede precisar si el Carnaval es una consecuencia de la administración municipal ó si es ésta una hijuela de las locuras de las bulliciosas Carnestolendas.

Ya se ha empezado á activar la preparación de las elecciones y ya andan revueltos quienes de estas cosas se ocupan, quienes sostienen durante todo el año los tinglados de Comités y Casinos y demás centros políticos para sacar un concejal ó un diputado. Ya se vuelven á avivar las pasiones. Ya se inician las discusiones periodísticas, esas discusiones intrincadas, en cuya maraña se pierde el lector, hasta que se fatiga y va en busca de otras lecturas.

Si esta vez, como tantas otras veces, las elecciones municipales van á ser una contienda de carácter político, al Ayuntamiento irán, sí, personas muy excelentes; pero es posible que no se pueda formar en el seno de la Corporación el núcleo de "administradores" independientes de toda influencia política. Seguirá la lucha de los partidos agriando la vida municipal y seguirá nuestra hacienda local sumiéndose en los abismos del descrédito.

¿Qué quiere el vecindario? ¿Que vayan al Ayuntamiento señores muy consecuentes con sus ideales que representen muy dignamente á este ó al otro partido, á esta ó á la otra fracción política? Pus si esto quiere, muy bien está que se celebren las elecciones municipales el primer día de Carnestolendas, porque todo el año seguirá siendo Carnaval en la administración del Ayuntamiento. Y si sólo se fijan al votar en la filiación política de los candidatos, procurern los electores concienzudos ir, muy arrepentidos, el miércoles inmediato á que les pongan en los templos la ceniza en la frente.

En cambio, al arrepentirse de los excesos propios de los días carnavalescos, que no se acusen los electores de haberse portado de un modo poco plausible si al votar el domingo de Carnestolendas, quizás después de oir á algún implacable orador callejero, procuran contribuir á que vayan á la Corporación municipal hombres capacitados para sacar del Municipio del caos administrativo, sean ó no sean políticos, pertenezcan ó no pertenezcan á esos partidos que andan ya metiendo ruido con eso de las fusiones, de las aproximaciones y de los conglomerados.

No es que aspiremos, como en otro tiempo se aspiró confiándose demasiado en el aspecto exterior, á tener un Ayuntamiento de guante blanco. ¡Pueden ser mejores los de manos limpias!... Es que deseamos que de una vez se oriente la vida municipal hacia la reorganización de una hacienda que á la merced de las luchas políticas ha llegado á caer en la pobreza y en el descrédito. ¿Que algunos de los que pueden arreglar "ese cotarro" con su serenidad, con su conocimiento de los procedimientos administrativos, con su clara comprensión de la contabilidad, se niegan á presentarse candidatos? Entonces, si solamente á hacer política van los nuevos concejales al Ayuntamiento, anúnciense las próximas elecciones municipales como una de tantas mascaradas.

EN LA PRESIDENCIA

Hablando con el subsecretario.

(Por teléfono)

DESPACHANDO CON EL REY

Madrid, 30.—Hoy fueron recibidos los periodistas en la Presidencia por el subsecretario señor Canals.

Este les manifestó que el señor Allendesalazar había estado por la mañana en Palacio despachando con el Rey, sin que sometiera á su sanción decreto alguno.

Luego despacharon con el monarca los ministros de turno.

A continuación dijo el señor Canals que esta tarde, después de presentarse el Gobierno á las Cámaras, el ministro de Fomento, señor Jimeno, leerá en el Senado el proyecto sobre las tarifas ferroviarias, pues el Congreso se halla abarrotado de proyectos económicos.

Además espera el Gobierno que el Senado dé ejemplo de diligencia en la discusión del proyecto.

A este fin recordó el señor Canals que en la discusión anterior de las tarifas sólo se emplearon en la alta Cámara doce sesiones.

Respecto á las vacaciones parlamentarias hasta el día 6 de enero, festividad de los Santos Reyes y habilitación de los lunes y sábados para celebrar sesión, dijo el subsecretario que el Gobierno deja este asunto en manos de los presidentes del Senado y Congreso, con objeto de que exploren la voluntad de los senadores y diputados.

Puso fin á su conversación con los periodistas diciendo el señor Canals que ignoraba el fundamento de la dimisión del director general de Obras públicas, señor Piniés.

NOTAS LOCALES

EL DIA

El de ayer, aunque un poco variable, superó en esplendidez á su antecesor.

La mañana transcurrió con ambiente suave y sol luminoso, variando el tiempo á media tarde, con descenso de temperatura, para terminar el día con el cielo amenazador y Sur duro.

LA COMISION MIXTA

Para reconocer y clasificar á los mozos de distintas quintas declarados prófugos y acogidos á la ley de Amnistía, ayer se reunió la comisión mixta de Reclutamiento.

LA SESION DE HOY

La orden del día para la sesión que celebrará esta tarde el Municipio, sólo contiene un asunto de interés general; el expediente de la Comisión municipal de Hacienda, proponiendo á la Corporación entable gestiones para la adquisición de la finca "San Quintín" del glorioso Galdós.

Los demás asuntos son de personal y de orden interior.

EL ASUNTO DEL PAN

El asunto del pan sigue sin resolverse, á pesar de que los fabricantes anun-

Biblioteca Nacional de España

TEATRO PEREDA

Gran Compañía de opereta y zarzuela de EUGENIO CASALS

Hoy miércoles, 31 de diciembre de 1919

A las seis y media de la tarde

Los cadetes de la Reina ⁂ **La verbena de la Paloma**

A las diez de la noche

LA BRUJA

Se despachan localidades en taquilla desde las 11 de la mañana y en Contaduría, desde la misma hora, para las tres funciones de mañana jueves.
El próximo viernes grandes funciones populares. SORTEO DE REGALOS.

ciaron á la Corporación muncipal que se vería en la necesidad de dejar de elaborar, si para la fecha de hoy no autorizaba el Ayuntamiento el aumento de diez céntimos en kilo.

Los obreros, por su parte, acordaron declarar el paro al solicitar el aumento del 80 por 100, si antes del primer turno de trabajo de mañana no recibían contestación satisfactoria de sus patronos, quienes demoran el tratar con sus operarios hasta conocer el acuerdo municipal.

La impresión era ayer de que la lentitud que demuestra el Municipio en la resolución de este asunto que tanto afecta al vecindario, dará lugar á que Santander se encuentre el primer día del año sin pan.

LOS CONFLICTOS SOCIALES

No ha habido ningún cambio en las huelgas de carpinteros, albañiles, pintores y peones.

Los tipógrafos despedirán el año reanudando el trabajo.

Las cigarreras se reunieron anoche en asamblea para tomar acuerdos respecto á la actitud que adoptarán en vista del paro iniciado la pasada semana en la mayor parte de las fábricas.

DEL GOBIERNO CIVIL

El gobernador tuvo anoche una larga conferencia con la directiva de la Patronal del ramo de construcción, cambiando impresiones sobre las distintas huelgas que sostienen los obreros de este oficio.

También presidió el señor Santander la Junta de Protección á la Infancia, en la que se trató de la fundación de un reformatorio para niños delincuentes, idea esta por la que repetidas veces hemos abogado en estas columnas.

LOS ARQUITECTOS

En el despacho del señor gobernador civil, y convocados por éste, se reunieron los señores arquitectos y una comisión de la Cámara de la Propiedad Urbana, y después de cambiar impresiones sobre la huelga de los obreros de construcción, tanto la Cámara como los señores arquitectos se hallan dispuestos á intervenir para la solución del conflicto planteado y ser árbitros en el mismo tan pronto como la representación obrera de los oficios en huelga ó la Patronal de construcción lo reclamen.

SANIX Cura el estreñimiento habitual.

DE GOBERNACION

A resión á dos guardias civiles

(POR TELEFONO)

TELEGRAMAS OFICIALES

Madrid, 30.—El ministro de la Gobernación, al recibir al mediodía á los periodistas, les facilitó el siguiente despacho, que le enviaba el gobernador civil de Córdoba:

En Aguilar de Campóo se celebraba una manifestación obrera, y al pasar los manifestantes frente á una posada á cuya puerta se hallaba una pareja de la Guardia civil, éstos hubieron de llamarles al orden en vista de la actitud tumultuosa que aquellos observaban.

Entonces dos hermanos, llamados Agustín y Manuel Barrera se abalanzaron sobre los guardias, agrediéndoles y causándoles algunas lesiones, al propio tiempo que trataban de quitarles los fusiles.

Uno de los guardias disparó y resultó muerto el Manuel Barrera, y heridos su hermano Agustín y otro manifestante llamado Manuel Luque.

La llegada de nuevas fuerzas de la Guardia civil dispersó los grupos y restableció el orden.

Después el señor Fernández Prida puso á disposición de los reporteros dos telegramas: uno de la primera autoridad civil de Cádiz comunicando haber quedado resuelta la huelga de los obreros vitícolas de Chipiona y otro del gobernador de Santander participando haberse solucionado la huelga de tipógrafos, firmándose las oportunas bases.

Para los niños de los Imperios Centrales

Se va extendiendo el propósito de facilitar el sustento á los niños de los Imperios centrales que se mueren, los infelices, de hambre y de frío. Ya hemos dicho que se ha hecho un llamamiento á la caridad de todos los pueblos que puedan contribuir á salvar la vida de esas infortunadas criaturas. El día 28, festividad de los Santos Inocentes, en todas las diócesis se celebraron públicas rogativas en favor de estos niños que perecen en muchos pueblos, y en Viena principalmente, de frío y de hambre. Su Santidad el Papa ha invitado á los fieles á que, además de limosnas en metálico, procuren reunir alimentos, medicamentos, trajes y ropa interior, cosas que necesitan los pueblos de aquellas regiones más que ningún otro auxilio.

Puede decirse que el mundo entero ha vuelto sus miradas hacia esos niños, y Francia, Inglaterra, los Estados Unidos envían su socorro y hasta la propia Italia, olvidando sus odios á Austria, ha prometido llevar á sus ciudades á quince mil niños.

Ante estos ejemplos de los aliados, que socorren á sus adversarios de ayer, el pueblo español, siempre noble y magnánimo, sabrá dar pruebas de su generosidad, pues se trata de un sentimiento humano que brotará en todos los hombres de buen corazón.

En este día se puede salvar á muchos niños que perecen de un modo más lastimoso que aquellos á quienes mandó matar Herodes.

Santander debe hacer algo, como ya dijimos en otro número; debe hacer cuanto pueda para que lleguen las pruebas de su inagotable caridad á los pobrecitos niños de los Imperios centrales, víctimas de la tragedia universal que asoló á Europa.

De algo se ha hablado ya en la ciudad, con esta buena acción relacionado. Se trata, según hemos oído, de celebrar alguna fiesta de carácter benéfico, cuyos productos se dedicarán á favorecer á los inocentes niños que en tan triste situación se encuentran. A quien tenga iniciativa tan feliz es indudable que le secundará el vecindario, y con la buena voluntad de todos algo se reunirá para las criaturas que son las víctimas de la guerra más dignas de la compasión universal.

Pabellón Narbón

—HOY—

FELIPE DERBLAY

ó

el patrón de las herrerías

EL PROXIMO AÑO

El próximo año 1920 empieza en jueves, pero no terminará en igual día de la semana, como ocurre con los años comunes, sino en viernes porque es bisiesto, esto es, tiene 366 días.

Las particularidades que ofrece son las siguientes:

Hay en su curso sesenta y tres fiestas religiosas, ó sea una menos que en 1919, y cinco civiles, contra siete que hubo en el año que termina, pues el 2 de mayo y el cumpleaños de la Reina Victoria, así como Santiago y la Ascensión, coinciden con domingos.

Los Carnavales caen en 15, 16 y 17 de febrero; domingo de Ramos en 28 de marzo; jueves y viernes Santos en 1 y 2 de abril; la Ascensión en 13 de marzo, y el Corpus el 3 de junio.

Fiestas de precepto seguidas, una á continuación de otra, hay cuatro: el 31 de octubre, que es domingo, y el 1.° de noviembre, Todos los Santos; y el 25 de diciembre, ó sea Navidad, y 26 que es domingo. Todas las demás fiestas están distanciadas entre sí uno ó dos días, como estuvieron en este 1919, en el cual únicamente San Pedro cayó en domingo.

El nuevo año, como todos los de su índole, tendrá en el mes de febrero un día más que los años comunes.

Toman aquéllos la denominación de bisiesto de los romanos, que llamaban al 25 de febrero SEXTO CALENDAS, y cuando este mes traía 29 días, al 26 le denominaban BIS SEXTO; esto es, segundo sexto, ó dos veces sexto, y de ahí tomaron nombre los años en que febrero tiene un día más que en los comunes.

No vamos ni á esbozar siquiera la historia del calendario, pero sí diremos que todos los pueblos han tenido el suyo para conocer la división del tiempo y las festividades que observaban; mas no siendo fijos en el cómputo de aquél, Julio César encargó al astrónomo egipcio Sosígenes que realizara el arreglo del calendario romano, y Sosígenes encontró que el año tenía 365 días y seis horas, y para salvar la dificultad estableció el BISIESTO, ó sea que cada cuatro años uno de ellos tuviera 366 días. El calendario ideado por Sosígenes se llamó JULIANO, en honor de JULIO CESAR.

Pero Sosígenes ó padeció un error ó desperdició una pequeña fracción de tiempo, creyéndola sin importancia, pues era de once minutos y doce segundos al año, lo que equivalía en cuatrocientos años á 66 horas y 40 minutos

En el año 324 el Concilio de Nicea trató de corregir este error, sin conseguirlo, y por espacio de varios siglos pontífices y sabios, distinguiéndose entre éstos últimos el franciscano Roger Bacón estudiaron la reforma del calendario Juliano, la que por fin se llevó á cabo en 1582, aceptando y publicando el Papa Gregorio XIII la que le propusieron los hermanos Luis y Antonio Lilio, por la cual, suprimiendo el año bisiesto en los primeros años de algunos siglos, se evitaba la desarmonía entre el calendario y el año solar.

Este nuevo calendario, que es el Juliano, reformado en cuanto al cómputo del tiempo, se llama Gregoriano y ha sido aceptado universalmente por todos los pueblos civilizados, incluso los protestantes, con la sola excepción del ruso y los del rito griego.

En virtud de esta reforma fué bisiesto el año 1600 y dejaron de serlo los 1700, 1800 y 1900; y sucesivamente serán años comunes los primeros de tres siglos seguidos y bisiesto el del cuarto siglo.

Mas la reforma gregoriana todavía no es perfecta y se han publicado trabajos de Mayora, Carouge y otros, buscando solución al problema, que subsiste, de que cada diez mil años el tiempo adelanta un día al calendario.

Para saber si un año es bisiesto hay dos métodos. El uno consiste en dividir por dos la cifra del año, y si el cociente termina en número impar, el año será común y caso contrario será bisiesto. Ejemplo: 1920, dividido por dos, da como cociente 960, luego el año será bisiesto; 1918, entre dos, corresponde á 959, el año fué común.

Conforme al otro método se divide por cuatro la cifra del año de que se trata. Si el cociente resulta exacto, sin residuo alguno, aquél será bisiesto; si hay residuo el año será común y las unidades que representa el residuo indican los años que faltan para llegar á un bisiesto.

Este segundo cálculo se refiere á los años de nuestra Era, posteriores á la venida de Jesucristo; para los anteriores hay un tercer método que no exponemos en gracia á la brevedad.

Ahora, lo que importa es que ese bisiesto que viene sea más favorable al país que el común que finaliza, en cuyo curso tanto se ha agravado la situación social y económica de España.

W.

TEATRO PEREDA

Rinconete y Cortadillo, Monipodio y Chiquiznaque, Cariharta y la Ganancioso irrumpieron victoriosos ayer en el escenario del teatro Pereda llevados de la mano por un ilustre poeta que supo infiltrar un soplo de vida en esas figuras inmortales y gigantescas de las Novelas Ejemplares.

Los versos maravillosos, castiofísimos, sonoros y vibrantes de Montero, su léxico, de sabor clásico y savia del más puro linaje castellano, hacen que los personajes creados por el genio de Cervantes parezcan en "El patio de Monipodio" seres de hoy, hablando el lenguaje que corresponde á su alta alcurnia literaria y á su noble prosapia artística.

Montero ha hecho el milagro, con el sortilegio de su maestría insuperable en el ritmo cuando versifica y el colorido de su estilo cuando escribe en esa prosa suya impecable que siendo moderna, muy moderna, trae remembranzas del Siglo de Oro.

Hay bellezas literarias insuperables en "El patio de Monipodio", como el diálogo de Rinconete y Cortadillo, el relato de Monipodio en verso y los apóstrofes briosos y viriles del estudiante don César, en prosa, que hacen del libro una cosa muy por encima de todo lo que se escribe para la zarzuela la inmensa mayoría del llamado género de verso.

Todo es noble y elevado en la obra. No hay en ella las chocarrerías al uso, ni las frases ramplonas y el estilo pedestre que parece inseparable del género lírico. Los héroes de la gallofa que son todos sus personajes, hablan como grandes señores.

Por insólito que ello sea, por desviado que el gusto del público esté de las corrientes del arte, esas bellezas literarias de la zarzuela de Montero y Moya Rico, tienen que ser apreciadas.

Y lo son en efecto. Los espectadores, desorientados por un momento, se convencen pronto del mérito literario de la obra y aplauden, aunque los personajes no sean del tipo chabacano y vulgar de costumbre y en la acción no haya los efectismos fáciles y de relumbrón á que necesitan recurrir los ingenios mediocres.

"El patio de Monipodio" fué gustado y gustó.

Quizás el momento fuera, por azares del infortunio, el menos á propósito para el estreno.

El público no sintió el acicate de la curiosidad por la obra que en otro día no cabe dudar que hubiera tenido, dado el prestigio de Pepe Montero y la fama del maestro Villa.

El estreno estaba anunciado para ayer desde hace días; pero ayer la gran masa de opinión que es el público, había sido muy vivamente afectada por una impresión de sentimiento, tan fuerte y tan inopinada que la curiosidad se desvió del teatro.

La partitura del maestro Villa tiene trozos muy inspirados. Gustaron muchísimo el intermedio, una canción gitana y un primoroso terceto, que se aplaudieron con justicia.

Todos los actores se esforzaron por sobresalir venciendo las dificultades de una obra que no encaja en el marco habitual del género que cultivan.

Cantando, sobresalió Julia García en la canción gitana. Amparo Bori, Julia García, Amalia Sánchez, la Mira y la Daina dieron animación al cuadro del patio en la casa de Monipodio. En el prólogo y los finales de acto se ovacionó á los autores.

JUGUETES ECONÓMICOS

PARA REYES encontraréis en

LA CARPETA

Escalerillas del Puente (debajo de la confitería Varona)

Firma regia.

(POR TELEFONO)

Madrid, 30.—El ministro de la Gobernación despachó esta mañana con el Rey, y entre otros decretos, puso á la firma los siguientes:

Varios concediendo honores de jefe superior de Administración.

Ascensos reglamentarios en el Cuerpo de Correos y Telégrafos.

Concediendo grandes cruces de Beneficencia á los señores Obispos de Vich y de Badajoz.

Autorizando á la Compañía Peninsular de Teléfonos para elevar las tasas de las conferencias telefónicas, con objeto de mejorar los sueldos de los empleados.

Autorizando á la Dirección de Comunicaciones para firmar contrato con una Compañía particular á fin de establecer un servicio postal aéreo.

Se quejan los estanqueros

Ya no son solamente los fumadores quienes se quejan de la falta de tabaco, una vez acostumbrados á su mala calidad y á su excesivo precio. Ahora se quejan también los estanqueros, que han acudido "en demanda de auxilio" al Comité representante de los operarios en huelga. Y en un escrito que han redactado dicen los expendedores que desean lo siguiente:

Aumento de 2 por 100 sobre los actuales beneficios en las labores peninsulares.

Disminución de la jornada mercantil (actualmente quince horas en invierno y diez y ocho en verano).

Posibilidad de descanso los días festivos (no domingos), ya que no pueden conseguir el descanso dominical.

Canjeo de efectos ó labores estropeadas ó alteradas.

Nos parece bien que los estanqueros pidan algo también, aunque ya deben de estar acostumbrados á que no se les conceda lo que solicitan, incluso cuando piden más tabaco del que les dan al hacer la saca.

La enorme escasez de tabaco que hace tiempo venimos padeciendo, tiende á agravarse de una manera alarmante.

Se hallan actualmente en huelga los obreros de las fábricas de Gijón, Logroño, Coruña, Sevilla, San Sebastián y Alicante.

De Cabezón de la Sal

FERIAS DE GANADO

Se celebró en los días 25 y 26 la denominada feria de Santa Lucía, á la que concurrieron numerosos ganados y muchos compradores, vendiéndose 198 reses, á precios elevados.

Hoy, como último domingo de mes, se celebró el mercado, al que también concurrieron ganados de todas clases y buen número de compradores, que se llevaron, á precios elevados, 132 reses entre vacas, terneros y parejas de bueyes.

Sigue el alza y sigue escaseando el ganado y si el Gobierno no lo remedia pronto tendremos que dejar de comer carne.

EL MERCADO

En el mercado celebrado hoy, 28 de diciembre de 1919, se han vendido á estos precios los artículos siguientes:

Alubia blanca, á 90 pesetas los 100 kilos.
Cebollas, de 5 á 10 pesetas el 100.
Castañas, á 13 pesetas los 100 kilos.
Gallinas, de 4 á 12 pesetas una.
Huevos, de 3,25 á 3,75 pesetas docena.
Limones, á 5 pesetas el 100.
Maíz, á 50 pesetas los 100 kilos.
Naranjas, á 5 pesetas el 100.
Pollos, de 3 á 10 pesetas uno.
Patatas, de 4 á 4,50 pesetas arroba.
Repollos, de 0,50 á 1,50 pesetas uno.

Este mercado ha estado concurridísimo, debido á la feria de ganado, y se ha vendido todo á buenos precios.

Los comercios de la villa están de enhorabuena, pues asegurados como están los mercados y ferias, tienen ellos asegurada la venta.

EL CORRESPONSAL

Cabezón, 28 de diciembre de 1919.

IMPORTANTE AVISO

DEBIDO AL ALZA EXPERIMENTADA EN EL PRECIO DE TODAS LAS MATERIAS QUE ENTRAN EN LA CONFECCION DEL PERIODICO Y PARA PODER ATENDER AL CONTINUO AUMENTO EN LOS GASTOS DE ADMINISTRACION NOS VEMOS PRECISADOS A ELEVAR LOS PRECIOS DE TODA CLASE DE ANUNCIOS LO MISMO QUE LAS ESQUELAS DE DEFUNCION Y ANIVERSARIOS EN UN 25 POR 100 SOBRE LOS PRECIOS QUE ACTUALMENTE TENEMOS ESTABLECIDOS.

ESTE AUMENTO COMENZARA A REGIR DESDE 1.° DE ENERO PROXIMO.

Convocatorias y Avisos.

SOCIEDAD DE PANADEROS

Esta Sociedad celebrará junta general extraordinaria hoy, miércoles, á las ocho de la noche, para tratar de la conducta á seguir en vista de que la contestación de los patronos á las bases presentadas ha sido negativa.

Dado el gran interés del asunto, se ruega la asistencia á todos los compañeros.

CINGUEROS Y SIMILARRES

Se convoca á los compañeros de la directiva de esta Sociedad para que se reúnan, á las ocho y media de la noche de hoy, miércoles.

El secretario y el contador se han de reunir dos horas antes, y á todos se les encarece la puntual asistencia, por la importancia de los asuntos á tratar.

Astillero

La Sociedad de oficios varios de este pueblo tiene declarada la huelga hace ocho días á la fábrica de carburo establecida en Bóo, á la que reclaman las condiciones siguientes:

1.ª Que sea repuesto en su cargo un encargado que ha sido despedido por asociarse con los obreros á sus órdenes.

2.ª Reconocimiento de la Sociedad.

3.ª Aumento en los salarios de todos los obreros de esta fábrica en un cincuenta por ciento.

3.ª Que al término de la huelga no haya represalias.

4.ª El abono de los jornales perdidos por los días que dure el paro, puesto que de él es culpable la Empresa.

6.ª Que la cuadrilla ambulante tenga la entrada á las ocho de la mañana, durando esta primera jornada hasta las doce y reanudando la segunda á las trece, terminando en la hora diecisiete.

7.ª Cuando por falta de corriente no puedan funcionar los hornos, que los obreros de éstos sean dedicados á otras faenas de la fábrica y no obligarles á perder el jornal, y

8.ª El despido del capataz Juan Viota.

Entre los huelguistas hay ánimo de resistencia, pues además de lo justo de sus peticiones cuentan con el apoyo de los Sindicatos minero y metalúrgico de esta región y de otras colectividades obreras.

SANIX Carterita de prueba 15 céntimos.

MARITIMAS

LA ASOCIACION NAUTICA

En la asamblea general de la Asociación de capitanes y pilotos de la Marina mercante, celebrada en Bilbao, se acordó la renovación de la Junta directiva.

El número de socios que tiene actualmente la Asociación es el de 452.

EL "ALFONSO XIII"

Ayer salió para Bilbao el vapor correo "Alfonso XIII".

Durante el último viaje de este buque se registraron á bordo algunas deserciones de personal de máquina y cubierta.

Los desertores fueron: en la Habana, el palero Angel Román Gutiérrez y el fogonero José Menocal Palacios.

En Nueva York, desertaron los fogoneros Julio Díaz Gutiérrez, Severino Usilla, Jesús Mesones Ceballos, Manuel Cortines Gómez, Clemente Calvo Vidal; el palero Manuel Fernández Gil; el ayudante de cocina Rufino Gutiérrez Lombas, y el camarero Marcial Iturbe.

EL "ALFONSO XII"

En la Casa consignataria de la Trasatlántica se ha recibido un cable de la Habana comunicando que el "Alfonso XII" salió de aquel puerto el día 23.

A Santander no llegará hasta el domingo ó el lunes próximos.

EL "SANTA ISABEL"

Con 73 pasajeros, transbordados en Cádiz de la línea de Buenos Aires, y algunas toneladas de carga general, entró ayer, continuando viaje á Bilbao poco después, el vapor auxiliar de la Trasatlántica, "Santa Isabel".

EL PUERTO

ENTRARON AYER:

"Adour", belga, de Amberes, con carga general.

"El Gaitero", de Villaviciosa, con sidra.

"Santa Isabel", de Cádiz y escalas, con pasaje y carga.

SE DESPACHARON:

"Alfonso XIII", en lastre; "Santa Isabel", con carga; "Santiago", con piedra, y "Nervión", con carga general para Bilbao todos.

"El Gaitero", para Villaviciosa, con carga general.

SITUACION DE LOS VAPORES DE ANGEL F. PEREZ : : : : :

"Carolina E. de Pérez", en viaje á Barcelona.
"Emilia S. de Pérez", en Barcelona.
"Alfonso Pérez", en Caleta Coloso.

VAPORES DE LUIS LIAÑO Y C.ª

"María Elena", en Valencia.

COMPAÑIA SANTANDERINA DE NAVEGACION : : : : : :

"Peña Rocías", en Alicante.

VAPORES DE DORIGA

"Mechelin", en viaje á Newcastle.
"Marianela", en viaje á Newport.

En favor de los pueblos rurales.

Turno de conferencias organizadas por la comisión de ganaderos de Revilla de Camargo:

Tagle (Ayuntamiento de Suances).—El día 31 del actual, de diez á doce de la mañana.

Torrelavega.—El día primero de enero, de diez á doce de la mañana, en el local de "La Llama".

Somo (Ayuntamiento de Rivamontán al Mar).—El día 2 de enero, de tres á cuatro de la tarde.

Valle de Castañeda.—El día 3 de enero, de tres á cuatro de la tarde.

El día 4, en un pueblo próximo á la capital.

—

COMUNIDAD DE LABRADORES Y GANADEROS DEL VALLE DE CAMARGO.

Se convoca á todos los ganaderos de dicho valle para una reunión en la Escuela Nacional de Revilla de Camargo, el día 31 del actual, á las cinco de la tarde.

NOTICIAS

Vicente Aguinaco, oculista

Consulta de 10 á 1 y de 3 á . Blanca, 32, 1.°

G. INIGO, Oculista.

Consulta de 10 y media á 1 y de 4 á 5. VELASCO, 7 PRINCIPAL. Gratis á los pobres, martes y viernes, de cinco á seis, en Peso, 1.

CAIDA

El niño Pedro Méndez, de dos años, se cayó ayer en la calle del Convento, resultando con una herida contusa en la región interparietal.

Pasó á curarse á la Casa de Socorro.

Saturnino Regato

Especialista en enfermedades de la piel y vías urinarias. Inyecciones intravenosas del 606 y del 914 (Neosalvarsán), último invento de Ehrlich.

Consulta todos los días laborables, de once y media á una.

Alameda Primera, 10 y 12.

SUBASTA

El día 8 de enero próximo, á las once de la mañana, se verificará en el salón de sesiones del Ayuntamiento de Limpias la subasta del camino vecinal de Los Casares á Ruçoba. La licitación por pliegos cerrados. Tipo mínimum, 19.306,90 pesetas. Los planos, condiciones y presupuesto se hallan de manifiesto, los días laborables, en la Secretaría del Ayuntamiento.

SIRVIENTE LESIONADA

La sirviente Clementa Jiménez Muñoz, de treinta y seis años, fué agredida ayer en la calle de Burgos, después de larga disputa, por un individuo apellidado Amor, teniendo necesidad de pasar á la Casa de Socorro, donde fué asistida de una herida incisa en la mejilla izquierda.

DOCTOR VALLE

Aparato digestivo. Medicina general.

Consulta de once y media á una. BAILEN, 2, 3.°

Doctor Mora y Serre MEDICINA GENERAL

Ausente durante una temporada para asistir á algunas clínicas, avisará su regreso.

DENUNCIA POR ROBO

El comerciante don Ramón Pando denunció ayer á la policía que de su establecimiento le habían robado, sin precisar quién, una caja conteniendo 150 latas de pimientos en conservas.

Los autores del robo debieron penetrar en el establecimiento por una ventana.

Tertulia Taurina Kines

Habiendo organizado varios contertulios una reunión para esta noche, en el salón de la Sociedad, se pone en conocimiento de todos los socios, quienes podrán asistir á ella acompañados de sus familias. Las invitaciones podrán recogerse en secretaría, de una á tres de la tarde.

Automóviles y camiones

RENAULT, BERLIET, PANHARD

Nuevos y de ocasión.

Entrega inmediata.

Agencia Española en PARIS, rue Pierre le Grand, 19.

Informará, R. ARACIL, Tántin, 13. Santander

VIGORIZANTE PODEROSO
APERITIVO EXCELENTE
TONICO ENERGICO

ES EL VINO ONA

Los mareos, dolores de cabeza, flojedad de piernas, postración nerviosa y debilidad se curan con el VINO ONA.

Botella, 3,50 pesetas.

Banco Mercantil

SANTANDER

Sucursales: León, Salamanca, Torrelavega, Reinosa, Llanes, Santoña, Laredo, Ramales, Astorga, Ponferrada y La Bañeza.

En uso de las facultades que al Consejo de Administración confiere el artículo 62 de los estatutos, convoca á junta general extraordinaria de accionistas para el día 17 de enero próximo, á las cuatro de la tarde, en el edificio del domicilio social.

ORDEN DEL DIA

Proposición del Consejo para el aumento del capital social.
Modificación del artículo 2.° de los estatutos que tal operación impone.
Santander, 25 de diciembre de 1919.—El secretario, JUSTO PEREDA MENDOZA.

La más preciada de las riquezas es la de la sangre, es la única que de salud.

Las Píldoras Pink dan la riqueza de la sangre.

EXPLORADORES

Mañana, jueves, á las nueve y media de la mañana, se presentarán en el Club de la Exposición todos los que forman las tropas de Santander, con uniforme y equipo.

Grupo Marítimo.—A la misma hora y lugar acudirán, de uniforme, los que forman este grupo, debiendo quedar excluídos de lista los que no se presenten y no justifiquen su ausencia hasta el domingo próximo.

PELAYO GUIJARTE

MEDICO ESPECIALISTA EN ENFERMEDADES DE LOS NIÑOS

Consulta de 11 á 1 y de 4 á 5

Atarazanas, 10 2.° derecha. Teléfono 6-56

Marino Fernández Fontecha

ABOGADO

Amós de Escalante, 12, primero, izquierda

Julián Fernández G. Dosal

MEDICO

Especialista en las enfermedades del pecho. Consulta: de 11 á 1.—Santa Lucía, 3, 1.°

ACCIDENTES DEL TRABAJO

Aquilina López Iglesias, de cincuenta años, obrera, trabajando sufrió la fractura del antebrazo izquiedo por su tercio inferior.

Angel Orbe Camus, de veintisiete años, obrero, trabajando frente á la Almotacenía le cayó una barra de hierro sobre la pierna izquierda, sufriendo rozaduras con hematoma y una contusión.

Ambos fueron asistidos en la Casa de Socorro.

Gran Pensionado Colegio

SRTAS. DE RODRIGUEZ

Internas, medio-pensionistas y externas.

Sucursal en Avila para cambio de clima. Martillo, 5.

Dr. GOMEZ VEGA

Especialista de las enfermedades del aparato respiratorio, corazón y medicina interna.

Consulta de 3 á 5.—Wad-Rás, 3.

Dr. Sáinz de Varanda

Especialista en partos y ginecología.

Ex profesor auxiliar de estas asignaturas en la Facultad de Zaragoza. Teléfono, 971.

Rayos X.—Diatermia.—Alta frecuencia

Consulta de 10 á 1. San Francisco, 27, 2.°

ROMANEO

Reses mayores, 23; menores, 15.—Kilos, 4.305.

Cerdos, 8.—Kilos, 754.
Carneros, 1.—Kilos, 17.
Corderos, 40.—150.

Santiago García Quintanilla

MEDICINA GENERAL

Huesos, músculos y articulaciones

Consulta de 11 á 1, Wad Rás, 7, 1.°, izquierda, 2.ª puerta.

Julio Cortiguera

SOLO PARTOS Y ENFERMEDADES DE LA MUJER

Reanuda su consulta de once á una

Paseo de Pereda, número 16, tercero.

Sidra Champagne EL GAITERO

A los setenta y seis años de edad falleció el día 23 en Esponzués (Corvera) la virtuosísima señora doña Higinia González Collantes y Castillo, cuya larga vida fué una sucesión de ejemplos admirables de virtud, de piedad y de caridad.

Reciban nuestro pésame sentidísimo sus atribulados sobrinos, sus primos y sus demás parientes.

Descanse en paz el alma de la finada.

* * *

A la edad de cuarenta años falleció ayer en esta ciudad, habiendo recibido los Santos Sacramentos y la bendición apostólica, la muy virtuosa señora doña Gloria Machín Garay de Calleja.

Sentimos muchísimo esta desgracia, y enviamos nuestro pésame al esposo de la finada señora, á sus hijos y á sus demás parientes.

Y deseamos que la cristiana resignación atenúe el dolor que en este amargo trance agobia á tan estimada y respetada familia.

LUIS RUIZ ZORRILLA, MEDICO

Especialista en oídos, nariz y garganta. Consulta los días laborables de 10 á 1 y de 3 y media á 6.

Méndez Núñez, 13.—Teléfono 639

A los lectores de la prensa de Madrid

En su Administración en Santander, Blanca 28, podrán suscribirse á cualquier diario de Madrid; á todo aquel que se suscriba en esta Administración se les regalará el "Mundo Gráfico". Todos los diarios de Madrid se venden en esta Administración.

RICARDO SARO

ODONTOLOGO

Consulta de 10 á 1 y de 3 á 6.

Wad-Rás, número 5, segundo.

OSTRAS FRESCAS

del ostrero dedon Ignacio Villarias, de Santoña.

Depósito: BAR AMERICANO. Teléfono 442

PECTORAL "KOMBO"

CURA TODOS LOS CATARROS

MARIANO PADILLA

Avenida de Alfonso XIII.—Santander.

Gran kiosco librería.—Compra y venta de toda clase de libros.—Salón limpiabotas.—Se tiñe toda clase de calzado, garantizado.

Biblioteca Nacional de España

POR TELEGRAFO Y TELEFONO

(DE NUESTROS CORRESPONSALES)

NOTAS POLITICAS

NOMBRAMIENTO DE PRELADOS

La "Gaceta" publica hoy los siguientes decretos, que ayer fueron firmados por el Rey:

Nombrando Obispo de Jaén á don Manuel Basulto, que dirigía la diócesis de Lugo.

Nombrando Obispo de Lugo á Fray Plávido Rey Lenos, administrador apostólico de dicha diócesis.

PARA ASESORAR A LOS DIPUTADOS

Ha llegado hoy á Madrid el abogado de la Federación Patronal de Barcelona.

Su viaje tiene por objeto asesorar á algunos diputados que piensan plantear en el Congreso un debate respecto á las cuestiones sociales de Barcelona.

Se asegura que este debate dará mucho juego y será muy laborioso.

CREACION DE UNA ESCUELA

El "Diario Oficial del Ministerio de la Guerra" publica hoy una Real orden creando en la Academia de Infantería una escuela de educación física que servirá como ensayo y preparación para el establecimiento de otras escuelas de la misma clase.

LA REGLAMENTACION DE LAS JUNTAS

En los círculos militares hay bastante incertidumbre, porque á pesar de la negativa parece que se prepara una disposición reglamentando las Juntas de Defensa.

LOS SOCIALISTAS

Los diputados de la minoría socialista se reunieron para cambiar impresiones sobre el proyecto de las tarifas ferroviarias.

LOS REFORMISTAS

Los reformistas facilitarán la aprobación de los presupuestos caso de que no se aplique para ello la "guillotina".

EL SEÑOR RAHOLA

El señor Rahola ha declarado que no apoyará la elevación de las tarifas ferroviarias.

EL SEÑOR LACIERVA

Antes de entrar en la sesión del Congreso el señor Lacierva, habló en los pasillos de la Cámara con los periodistas acerca del proyecto de aumento de las tarifas ferroviarias.

Se extrañó de que el proyecto se lea antes en el Senado que en el Congreso, porque por la índole especial del mismo debía haberse hecho lo contrario.

Un periodista le indicó que tal vez se proponga el Gobierno aprobar el proyecto en el Senado y ponerlo en vigor por decreto sin llevarlo al Congreso.

El señor Cierva contestó que no podía creer que el Gobierno se atreva á hacer eso.

Insistió en que el Estado debe ir á la incautación de las líneas ferroviarias.

Se trata de un asunto tan grave que la más leve elevación en las tarifas podría originar la ruina en muchas industrias y es preciso no olvidar que las peticiones de interés público no pueden semejarse á las de las Compañías.

Entiende que debe resolverse inmediatamente este problema en términos de equidad.

EL SEÑOR RAHOLA COMUNIVATIVO

El señor Rahola, hablando con los periodistas, dijo que los regionalistas no sienten ni frío ni calor ante el actual Gobierno.

Añadió que le que le hace mucha gracia es querer presentar á este Gabinete con carácter de Gobierno parlamentario.

DICE VENTOSA

El señor Ventosa manifestó que no existía animosidad contra el actual Gobierno por parte de los regionalistas pero que no tolerarían que siguieran sin discutirse graves problemas que hay pendientes.

ROMANONES PEDIRA EXPLICACIONES

El conde de Romanones ha pedido al presidente de la Cámara, que le reserve la palabra para solicitar del presidente del Consejo, en la primera sesión habida una explicación sobre las tarifas y sobre la resolución de la última crisis.

NO ACEPTA EL CARGO

El señor Pinés ha ratificado la dimisión de la Dirección general de Obras públicas, por no estar conforme con el ministro de Fomento, respecto á la autoridad de elevar las tarifas.

Las Cortes.

Congreso.

A las cuatro y veinte minutos de la tarde se abre la sesión.

En las tribunas hay numeroso público.

Los escaños se van animando rápidamente.

Preside el señor Sánchez Guerra.

Entran los ministros de uniforme, excepto los de Instrucción y Abastecimientos, que van de frac.

El señor ALLENDESALAZAR se presenta al Gobierno, diciendo que viene a realizar una obra común y que se irá apenas quede aprobado el presupuesto.

Pide para ello una tregua á todos.

El señor VENTOSA advierte que los regionalistas ni tienen ni quieren tener representación dentro del Gobierno, lo cual les permitirá discutir la crisis última.

Demuestra el divorcio que hay entre los políticos. A su juicio, el Gobierno presente carece de autoridad para resolver los graves problemas planteados En todos los países se ocupa el Gobierno de los problemas sociales mediante leyes que los encarnan. Aquí, en cambio, los Gobiernos ceden á la imposición del más fuerte.

En Cataluña se alentó el sindicalismo. Luego se siguió una política contradictoria.

Se toma á Cataluña como campo de experimentación de los problemas sociales.

Cataluña necesita la autonomía. No puede regirse por gobernadores que van á hacer su aprendizaje, cuando no otra cosa. (Rumores).

Combate el sindicalismo catalán y condena el sabottage y el asesinato.

Cree que el Parlamento debe intervenir en la lucha.

Ataca á los políticos que hacen las autoridades de Barcelona y reclama soluciones del Gobierno.

Le contesta el señor ALLENDESALAZAR, quien repite que debe darse al Gobierno tiempo para estudiar el problema catalán, que le preocupa mucho.

El señor ORTEGA Y GASSET aplaza el tratar del atropello cometido por el juez que suspendió el periódico "La Libertad".

El señor MILANS Y CAPMS rebate parte de lo dicho por el señor Ventosa sobre la situación de Cataluña. La Unión Monárquica catalana, que viene actuando, aconseja al Gobierno que solucione el problema.

Ante todo precisa un presupuesto.

Ataca á la Liga. El problema catalán sólo debe resolverle el Estado español.

Rectifica el señor VENTOSA, quien rechaza los ataques de que ha sido objeto.

Interviene el señor PRIETO. Califica de magnífica oquedad el discurso del presidente del Consejo, que no ha dicho quiénes son los ministros, ni qué representan ni á qué vienen.

El señor Ventosa, hablando del problema social, se refirió á la ausencia del poder público en la cuestión de Barcelona.

¿Por qué ha estado ausente el poder público? La presencia de este Gobierno aquí contesta á la pregunta.

No sabemos quiénes sois ni á qué venís. Con todo respeto á las personas, ¿no había que pedir á todos los ministros la cédula personal?

Ha dicho el señor Allendesalazar que el único programa del Gobierno era el de aprobar los presupuestos. Tenemos derecho á preguntar qué diferencia representáis vosotros en la cuestión económica respecto á los ministros que se han marchado. Sólo sabemos que sigue manteniendo sus presupuestos el señor Bugallal. Luego la diferencia es nula.

El Gobierno anterior cayó derribado por las Juntas de defensa.

Refiriéndose luego á la crisis, lee las declaraciones del señor Burgos Mazo, indicando que el Gobierno del señor Sánchez de Toca contaba con poder para obligar á las Juntas á manifestarse claramente.

Lee también los acuerdos del presidente de las Juntas de defensa referentes á la expulsión de los alumnos.

Patentes las causas de la crisis —agrega el orador—¿á qué vamos á detenernos en digresiones?

Vamos á ver qué representáis vosotros enfrente de este conflicto. No se por qué se rasca tan pronto el conde de Romanones, (Grandes risas), pues en efecto, el conde de Romanones se rasca la mejilla).

La solución de la crisis—sigue diciendo el señor Prieto— fué una nueva torpeza, pues un nuevo conflicto, por el mismo motivo que el anterior, gastará á este Gobierno y con él á todas las posibilidades gubernamentales.

El conde de Romanones dijo que no volvería á gobernar mientras existiesen Juntas. ¿Qué quiere decir entonces la presencia del señor Jimeno en el Gobierno?

Examina luego lo ocurrido con la expulsión de los alumnos y censura la actitud el señor Sánchez de Toca.

Respecto al actual Gobierno, de ningún modo pide que se declare libre de toda solidaridad con los sucesos que le han traído al Poder.

El Gobierno está obligado á declarar cuál es su opinión sobre la constitución de los nuevos tribunales de honor, y si cree que son legales, lícitos ó ilícitos.

El presidente advierte que se va á entrar en el orden del día.

El señor PRIETO protesta de la rigidez presidencial.

El señor VILLANUEVA dice que tres veces se ha olvidado del reglamento que hoy invoca el presidente de la Cámara.

El conde de Romanones cree lamentable la pérdida de tantas sesiones para la reforma del reglamento, cuando podía haberse hecho algo más provechoso.

Se entra en el orden del día.

El señor PRIETO continúa en el uso de la palabra.

Este habla de que el Gobierno no puede decir que tenga por único fin la aprobación de los presupuestos, pues no que no podrá dejar á la deriva los conflictos sociales.

Estando formado el Gobierno por elementos heterogéneos ¿cómo piensa acometer la resolución de los conflictos sociales?

Interviene en la discusión el señor LAYRET, el cual ataca duramente al Gobierno.

El señor AYUSO acusa de cobardía colectiva á todos los jefes dinásticos.

El señor ALLENDESALAZAR rectifica.

Dice que este Gobierno piensa ocuparse de las tarifas ferroviarias y también de la cuestión de las Juntas de defensa.

Recuerda que el padre del oficial expulsado señor Martínez Aragón fué con el diputado señor Balparda al Consejo Supremo, presentando una denuncia contra la existencia de las Juntas.

El Consejo Supremo no la quiso admitir, fundándose para ello en la necesidad de una Real orden.

Se entrevistaron con el capitán general y tampoco admitió la denuncia.

Así proceden quienes asaltan los ministerios.

El señor BALPARDA pide la palabra.

El señor PRIETO continúa su discurso y añade que es una burla que desde el banco azul se diga que no tienen existencia las Juntas de defensa.

El señor ALLENDESALAZAR afirma que él no ha declarado que las Juntas no existen, y sólo ha dicho que el Gobierno no siente pasión alguna por los elementos militares.

El Gobierno resolverá esta cuestión y lo hará firme y terminantemente.

El conde de ROMANONES hace uso de la palabra.

Comienza diciendo que está en la misma situación que cuando afirmó que no formaría parte de ningún Gobierno mientras existiesen las Juntas.

Mi contestación al señor Prieto está en las palabras del señor Allende.

El señor JIMENO explica su situación en el banco azul perfectamente compatible con la afiramación del conde de Romanones.

El señor BALPARDA confirma que acompañó al señor Martínez Aragón á presentar una denuncia por actos delictivos de algunos oficiales del Ejército.

Añade que no votará el presupuesto mientras haya Juntas de defensa.

El ministro de la GUERRA: Si el capitán general no aceptó la denuncia del señor Martínez Aragón fué porque no la consideró pertinente.

Ni este Gobierno ni este ministro soportarán á las Juntas.

El señor PRIETO insiste en que la situación del señor Jimeno no está aclarada, puesto que existen las Juntas.

No duda en la sinceridad del general Villalba, pero no tiene fe en lo que ha dicho.

El conde de ROMANONES: Yo creo que debe esperarse.

El señor PRIETO: Su señoría dijo que esperaría fuera del Gobierno.

El señor JIMENO: Es un deber de patriotismo.

El señor PRIETO repite que mientras haya Juntas no hay poder público.

El señor ALLENDESALAZAR califica de injusto al señor Prieto, que no ha dado crédito á sus palabras sinceros.

El señor PRIETO pregunta si se separará la injusticia cometida con los alumnos expulsados.

El señor ALLENDESALAZAR dice que el Gobierno se ha encontrado con una sentencia firme que no tiene aplicación, y cuando el Gobierno encuentre un momento oportuno, dará una solución, sin abrir ninguna herida.

El señor BARCIA considera ilegal y monstruosa la sentencia del tribunal de honor, pues quienes faltaron á la Constitución no fueron los aumnos expulsados.

El señor NOUGUES pide que se traiga á la Cámara el expediente de los expulsados.

El señor VENTOSA estima que se ha desviado el debate de su carácter primitivo, la cuestión social en Cataluña.

Reclama que á este asunto conteste categóricamente el Gobierno.

El señor LAYRET rectifica é interviene el señor ESTEVEZ.

El ministro de HACIENDA lee un proyecto de crédito extraordinario y se levanta la sesión á las nueve menos veinte.

Senado.

A las tres y media de la tarde abre la sesión el señor Sánchez de Toca.

Asiste más concurrencia que de ordinario.

El señor Allendesalazar y los demás ministro hacen su entrada en la Cámara.

El señor SANCHEZ DE TOCA dice que ignora si hay antecedentes coincidiendo el acto de la toma de posesión del cargo de presidente del Senado con la del Gobierno.

Pide á la Cámara autorización para dar las gracias al Rey y al Gobierno por haberle hecho la designación de que ha sido objeto.

Llama á la concordia á las distintas fracciones de la Cámara, encareciendo la necesidad de legalizar la situación económica y de resolver otros problemas de gran importancia que se hallan pendientes.

El jefe del Gobierno manifiesta que el actual Gabinete tiene dos características: su constitución y su programa.

Dedica elogios á los consejeros de Guerra, Marina y Abastecimientos.

Habla de los propósitos de este Gobierno de dotar al país de un presupuesto y de las leyes complementarias que son indispensables.

Afirma que una vez cumplida esta misión, el Gobierno no pemanecerá ni un solo día más en el Poder.

Para legalizar la situación económica se ha constituído este Gobierno, compuesto por elementos antagónicos en política pero inflamados de un patriótico amor y de un acendrado cariño á la nación española.

Pide el concurso de todos y elogia la labor patriótica que siempre realizó el Senado.

Viéndose obligado el Gobierno á presentarse al Congreso, ruega á los senadores que tengan preguntas anunciadas que las aplacen hasta que nuevamente se presente el Gobierno en el banco azul.

El señor ECHEVARRI pide que se le reserve la palabra y se pone á disposición del presidente de la Cámara y del señor Allendesalazar.

El señor SANCHEZ DE TOCA dice que en vista de las manifestaciones hechas por el jefe del Gobierno, se suspende la sesión para que éste cumpla sus deberes profesionales.

Reanudada la sesión, el señor JIMENO lee el proyecto de tarifas ferroviarias.

Se acuerda nombrar la comisión especial que ha de dar dictamen.

El señor GARRIGA pide que continúe pronto el debate sobre la situación de Barcelona.

Los señores FERNANDEZ PRIDA y SANCHEZ DE TOCA lo ofrecen así.

Se entra en el orden del día.

Se lee un proyecto pidiendo que se conceda un crédito para honrar á los héroes de Cavite.

El señor FERNANDEZ PRIDA se muestra conforme, pero cree que debe oírse al ministro de Marina.

Y se levanta la sesión.

UNA CRISIS CONJURADA

Madrid.—Como consecuencia de la alusión que el señor Prieto hizo en la sesión del Congreso al conde de Romanones, recordándole que anunció que no formaría parte de ningún Gobierno mientras subsistiesen las Juntas militares de Defensa lo que no ha sido obstáculo para que en el actual Gabinete tenga como prepresente suyo al señor Jimeno sin que las Juntas se hayan disuelto ha estado á punto de plantearse hoy mismo la crisis.

Durante la intervención del señor Prieto se cambiaron numerosos volantes entre los señores conde de Romanones y Jimeno y mientras los señores Layret y Ayuso hacían uso de la palabra se celebraron en los pasillos conferencias misteriosas en las cuales quedó convenido la fórmula que había de evitar la crisis y que consistía en declarar el presidente del Consejo que el Gobierno abordaría la cuestión militar.

Los comentaristas decían que esta promesa impuesta por las circunstancias que acabo de indicarles complicará la vida del Gobierno.

:: Casa :: Giribet :

SASTRE DE LA REAL CASA

Recibidas las importantes novedades inglesas para otoño é invierno

DEPOSITARIO EXCLUSIVO PARA SANTANDER

Grandes stocks. Gabanes Mandelsson

ALTAS FANTASÍAS — TELEFONO 910 — IMPORTACIÓN DIRECTA

Casa en Gijón: Corrida, 42 — Santander: Blanca, 11

Vías urinarias--Secretas.

DIATERMIA

Moderno tratamiento de la Blenorragia.

DR. SOLIS CAGIGAL

Médico especialista

Consulta de 11 1/2 á 1 y de 3 á 4 1/2

DAOIZ Y VELARDE, n.º 9, 2.º, izqda.

DE SAN SEBASTIAN

LOS DESCARGADORES DE PASAJES

Hoy se han declarado en huelga los obreros descargadores del muelle de Pasajes.

El conflicto es gravísimo, pues actualmente se encuentran en el muelle de Pasajes dieciocho vapores descargando.

Viene á aumentar la gravedad de la huelga la carencia de vagones, sin que puedan aligerarse las mercancías que existe en los muelles del puerto.

UN SUICIDIO

Comunican de Deva que á las cinco de la tarde se arrojó al mar, pereciendo ahogado, el guarda de los astilleros de aquella localidad, José María Ulain, de 60 años, viudo.

Se ignoran las causas que le impulsaron á adoptar tan fatal resolución.

Juguetes

La que más barato vende es la Casa Gándara.—Becedo, 5. No confundirse.

DE BARCELONA

LA HUELGA DE MATARIFES

La guardia civil ha detenido á cinco individuos que se dedicaban á impedir la entrada de matarifes en el Matadero.

Esta mañana á primera hora se vieron alrededor del Matadero numerosos grupos de huelguistas que trataban de impedir la entrada del personal de servicio.

Algunos matarifes fueron amenazados con revólvers.

A pesar de todo esto, varios entraron en el Matadero, sacrificándose algunas reses.

PAN Y TABACO

A la puerta de las tahonas se formaron hoy largas colas para adquirir pan.

La policía intervino para impedir que se produjeran incidentes.

También á las puertas de los estancos hubo largas colas, dándose el caso curioso de que eran muchos más los compradores de tabaco que de pan.

LOS PATRONOS PANADEROS

Los patronos panaderos han solicitado del gobernador que les autorice para celebrar esta tarde una reunión á fin de tratar del problema de las harinas.

En el muelle solo se descarga en el vapor "Martín Saez".

CASA SAQUEADA

En la madrugada última Francisca Molina, domiciliada en la casa número 140 de la calle de Fraget,, sintió que llamaban con los nudillos en la puerta de su habitación.

Preguntó quien llamaba, contestando una voz femenina, y creyendo que se trataba de una vecina Francisca se levantó y abrió la puerta.

En aquel momento se lanzaron sobre ella un hombre y una mujer, aplicándola á la cara un pañuelo con un líquido narcotizante que le hizo perder el sentido.

Poco después llegó su esposo, encontrando abierta la puerta de la habitación y á su mujer desmayada en el suelo.

La casa se hallaba en desórden habiéndose hecho en ella un completo saqueo.

Lo curioso del caso es que ningún vecino vió ni oyó nada de particular.

REUMA-CIATICA-ARTRITISMO

Alivio inmediato, curación segura con CIATICARINA, GARCIA SUAREZ. Venta Farmacias y Droguerías.

¡GUERRA A LA ANEMIA! PARA VIVIR MUCHOS AÑOS USEN LOS NIÑOS Y LAS PERSONAS MAYORES EL JARABE DE HIPOFOSFITOS SALUD

COMBATE INAPETENCIA Y DEBILIDAD GENERAL

AVISO: CON FRECUENCIA Y POR MAYOR LUCRO EN LA VENTA SE OFRECEN SIMILARES. FIJARSE SI CON TINTA ROJA EN LA ETIQUETA EXTERIOR SE LEE HIPOFOSFITOS SALUD

SASTRERÍA INGLESA

LINARES Y GARAYO

GENEROS INGLESES.—ESMERADA CONFECCION, PUENTE, 4.—TELEFONO N.º 132

LIQUIDACION

REBAJAS IMPORTANTES

Pisanas á ocho perras

5.000 piezas de tela blanca de 10 metros, á doce pesetas

Precio fijo Virgilio Carro Isabel II, núm. 4

Para que os duren mucho vuestros trajes, vestíos en LA TIJERA DE ORO.

: : Negros y azules garantizados : :

EN GABARDINAS GRAN SURTIDO

VARIAS NOTICIAS

UN CIERRE GENERAL

Madrid.— Cumpliendo los acuerdos tomados por el Círculo de la Unión Mercantil, la Cámara de Comercio y las Asociaciones patronales, se ha verificado hoy en Madrid un cierre general de establecimientos, como protesta contra la actuación del sindicalismo.

El vecindario se abasteció en las primeras horas de la mañana, pues las tiendas de comestibles, carnicerías y similares, solamente permanecieron abiertas hasta primera hora de la tarde

Después el cierre fué total, á excepción de las farmacias, estancos y funerarias, así como también las tiendas de automóviles, por haberse negado estas últimas á solidarizar con el paro.

El depósito de los vinos finos de BODEGAS FRANCO ESPAÑOLAS está instalado en la calle del General Espartero, núm. 3.

NUEVO ACADEMICO

La Real Academia Española ha elegido académico de número á don Emilio Gutiérrez Gamero, por diez votos contra seis, que se pronunciaron por el catedrático de Latín señor Diego.

FERROVIARIOS EN HUELGA

Zaragoza.—Se han declarado en huelga algunos ferroviarios de la brigada de vías y obras que radica en la estación de Casetas.

En este último punto se ha reconcentrado fuerza de la Guardia civil para evitar que los huelguistas ejerzan coacción con los demás obreros y les hagan abandonar el trabajo.

Hasta ahora, la actitud de los huelguistas es pacífica.

En el despacho no se consignan las causas de esta huelga.

EL BOYCOT

Ferrol.—Se han reunido los peones que trabajan en el Arsenal para tratar de sí había de desembarcarse el material que conducía el vapor "Grao" para la Constructora Naval.

Se acordó realizar la descarga y rogar á la empresa que para lo sucesivo no se sirva de buques boycoteados.

Para reyes

Casa Gándara. Gran liquidación de juguetes.—Becedo, 5. No confundirse.

POR LOS ALUMNOS EXPULSADOS

LOS AGENTES DE ADUANAS

Palma de Mallorca.—El Ayuntamiento ha aprobado una moción solicitando del Gobierno que sean dados de alta los alumnos de la Escuela Superior de Guerra, expulsados por el tribunal de honor.

—Se asegura que los agentes de Aduanas han acordado no despachar buque alguno que haya sido cargado por obreros asociados.

CHOQUE DE TRENES

Córdoba.—En la estación de Cercadilla chocó el tren mixto de Ecija con un tren de mercancías.

A consecuencia del accidente resultaron heridos de importancia el ambulante de Correos y el conductor del mixto, y contusionados varios viajeros.

Los daños causados en el material fueron importantes.

De Córdoba salió un tren de socorro con una brigada de obreros.

Ernesto Gonzalvo

Ex-ayudante del Dr. Madinaveitia

ESPECIALISTA DE LAS ENFERMEDADES DEL APARATO DIGESTIVO

Electricidad médica.—Rayos X

De 11 á 1, Daoiz y Velarde, 1, 3.º—De 3 á 5, Isabel II, 2, duplicado, 1.º

Teléfonos números 727 y 959.

CONTRA LA HUELGA GENERAL

Ferrol.—La Federación de Sociedades Obreras, en reunión celebrada, ha acordado no colaborar en lo sucesivo en las huelgas generales.

LOS FERROVIARIOS

Madrid.—La Federación nacional de ferroviarios ha dirigido á los directores de los periódicos madrileños una carta y una copia del comunicado enviado por los ferroviarios de las dos Secciones de Madrid, dándoles cuenta de las gestiones realizadas por la Comisión ejecutiva.

Relatan las gestiones hechas por las Compañías y el Gobierno, y añaden que tienen en su poder la lista de los ferroviarios seleccionados, así como también los apoderamientos especiales, que colocan en condiciones indiscutibles de capacidad legal á nuestros representantes para actuar con el Gobierno y las Empresas, á fin de tratar todas nuestras reclamaciones.

La nota, que es bastante extensa, termina diciendo que si no se satisfacen las peticiones hechas irán á la huelga.

EL CORRESPONSAL

AL COMERCIO:

PAPEL MANILA PARA ENVOLVER

Pídase en la Papelería LA CARPETA, Escalerillas del Puente.

Debajo de la confitería Varona

J Ansorena.

PROCURADOR DE LOS TRIBUNALES

Wad-Ráo, número 1

Bolsas.

MADRID

Cierre de la Bolsa.	Día 29	Día 30
Interior serie F.....	75 35	75 80
» » E.....	75 30	75 80
» » D.....	75 75	76 10
» » C.....	77 25	77 40
» » B.....	77 25	77 00
» » A.....	76 75	76 75
» » G. y H.....	76 75	76 25
Amortizable 5 por 100, F....	00 00	96 15
» » » E....	96 15	96 20
» » » D....	00 00	96 30
» » » C....	96 40	96 40
» » » B....	96 40	96 30
» » » A....	96 40	96 30
Amortizable 4 por 100, F....	00 00	00 00
Banco de España.....	533 00	531 00
Banco Hispano Americano...	393 00	393 00
Banco del Río de la Plata.	286 50	287 00
Tabacaleras.....	301 00	300 00
Nortes.....	252 00	245 00
Alicantes.....	259 00	251 50
Azucareras.—Acciones preferentes.....	100 00	100 00
Idem.—Idem ordinarias.....	00 00	00 00
Cédulas 5 por 100.....	106 50	000 00
Tesoro 4 por 100, serie A...	000 00	000 00
Idem 4 3/4, serie A.....	000 00	000 00
Idem ídem, serie B.....	000 00	000 00
Azucareras, estampilladas...	00 00	00 00
Idem, no estampilladas.....	84 00	83 50
Exterior, serie F.....	84 90	85 15
Cédulas al 4 por 100.....	99 50	00 00
Francos.....	48 70	48 50
Libras.....	19 80	19 75
Dollars.....	5 18 00	5 18 00
Francos suizos.....	00 00	00 00
Marcos.....	00 00	10 85

(Del Banco Hispano Americano.)

Cotización

Cambios corrientes dados por el Colegio de Corredores de Comercio de esta plaza

ACCIONES

Exterior, 96,10 por 100; pesetas, 10.000.

Amortizable, 5 por 100 (1900), 96,40 por 100; pesetas, 5.000.

Deuda perpetua al 4 por 100 interior, carpetas, 75,50 por 100; pesetas, 7.000.

OBLIGACIONES

Electra de Viesgo, 5 por 100, 101,50 por 100; pesetas, 15.000.

Santander, 30 de diciembre de 1919.— El adjunto de turno, MANUEL ORBE.

¿CUÁL ES LA MEJOR SIDRA CHAMPAGNE? LA

REINA VICTORIA

PIDASE EN TODAS PARTES

Depósito: Cervantes, 4

JULIAN BUSTAMANTE (S. en C.)

Monte de Piedad de Alfonso XIII y Caja de Ahorros de Santander.

Institución benéfica que actúa bajo el protectorado del Estado.

Abre cuentas corrientes de crédito, con garantía hipotecaria, al 5 por 100 de interés anual; de crédito personal, al 5 y ½ por 100; con garantía de valores del Estado, al 4 y ½ por 100, é industriales, al 5 por 100. Préstamos sobre ropas, efectos, alhajas, al 5 por 100.

Abona á sus imponentes mayor interés, hasta mil pesetas, que en las demás Cajas locales.

Desde 1 á 1.000 pesetas, satisface el 3,50 por 100 anual.

Desde 1.000,01 á 10.000 id., id., el 3 id. id.

Las cartillas se liquidan en el acto de presentación, y anualmente destina el Consejo una cantidad para premios de imponentes.

Servicio de trenes.

SANTANDER-MADRID

Rápido.—Sale de Santander (lunes, miércoles y viernes) á las 8,40; llega á Madrid, á las 21,10.

Sale de Madrid (martes, jueves y sábado) á las 8,50; llega á Santander, á las 20,14.

Correo.—Sale de Santander, á las 16,27; llega á Madrid, á las 8,40.—Sale de Madrid, á las 17,25; llega á Santander, á las 8.

Mixto.—Sale de Santander, á las 7,23; llega á Madrid, á las 6,40.—Sale de Madrid, á las 7,10; llega á Santander, á las 18,40

Tren tranvía.—Sale de Santander, á las 17,50; llega de Bárcena, á las 9,50.

SANTANDER-BILBAO

Salidas de Santander: á las 8,15, 14,05 y 16,50, para llegar á Bilbao, á las 12,16, 18,21 y 20,52 respectivamente.

Salidas de Bilbao: á las 7,40, 14 y 16,50, para llegar á Santander, á las 11,45, 18,17 y 20,51, respectivamente.

El tren que sale de Santander á las 16,50 admite viajeros para la línea de Castro.

Los trenes que salen de Bilbao á las 14 y á las 16,50 admiten viajeros para la línea de Liérganes y el de las 16,50 también para la línea de Ontaneda.

SANTANDER-MARRON

Salidas de Santander: á las 17,35, para llegar á Marrón, á las 19,38.

Salidas de Marrón: á las 7,18, para llegar á Santander, á las 9,30.

FERROCARRIL CANTABRICO

Salidas para Oviedo: á las 8 y 12,15.

Para Llanes: á las 16,15.

Para Cabezón: á las 19,[illegible]

Jueves, domingos y días de mercado.

Para Torrelavega: á las 7,20.

Para Cabezón: á las 11,45.

Llegadas á Santander:

De Oviedo: á las 16,28 y 20,34.

De Llanes: á las 11,28.

De Cabezón: á las 9,1.

Jueves, domingos y días de mercado.

De Torrelavega: á las 11,53.

De Cabezón: á las 15,40.

SANTANDER-LIERGANES

Salidas de Santander: á las 8,45, 12,20, 15 y 19,45.

Salidas de Liérganes: á las 7,10, 11,32, 14,15, 16,55 y 18,20.

Los trenes que salen á las 7,10 y 16,55 admiten viajeros para la línea de Bilbao, con transbordo en Orejo.

SANTANDER-ONTANEDA

Salidas de Santander: á las 7,52, 11,5, 14,20 y 17,57.

Salidas de Ontaneda: á las 7,10, 11,19, 14,37 y 18,0.

Biblioteca Nacional de España

Anís Udalla (MARCAS REGISTRADAS) Coñac Udalla

BALDOMERO LANDA (Sucesores) Udalla (Santander.) Para pedidos, Ladislao Moreno, Concordia, 7, duplicado, Teléfono 802.

¡Recuerde V.!

que las enfermedades de

ESTÓMAGO E INTESTINOS

por antiguas que sean, se curan tomando después de las comidas el

DIGESTÓNICO

De venta en farmacias y droguerías.

Estreñimiento

HABITUAL y sus consecuencias, afecciones del estómago, hígado é intestinos, se cura radicalmente con las

Píldoras ZHECNAS

puramente vegetales, laxante y purgante (según dosis) más seguro, cómodo, suave y económico. No exige cambiar de alimentos.

Caja pequeña, un real; grande, 1 peseta

Desconfiad de todas las imitaciones.—Exigid siempre la marca registrada ZHECNAS

Venta: Principales farmacias y droguerías

Depósitos.—En Santander, Droguerías Pérez del Molino y Compañía y Díaz F. y Calvo.

HERNIADOS, (QUEBRADOS)

Interesa saber:

Que el reputado y peritísimo ortopedista de Barcelona, con nombre oficialmente registrado, señor Torrent, estará en Santander y en el Hotel Maroño únicamente el jueves, día 8 del próximo mes, y recibirá á todos cuantos herniados quieran hallar con sus notables aparatos un instantáneo alivio y una curación pronta de sus hernias. Estos aparatos, que son el bello ideal de todos los pacientes, porque dan salud y vida, y que no molestan ni hacen bulto, amoldándose al cuerpo como un guante, deben usarlos todos, absolutamente todos cuantos sufran dichas dolencias, hombres, mujeres y niños, por ser el remedio verdad y el remedio único eficaz de todos los herniados. Miles de enfermos agradecidos los pregonan, infinidad de eminencias médicas los prescriben, como muchos son también los médicos que para sus propias hernias, con gran satisfacción los usan. Si se quiere ahorrar salud, tiempo y dinero no debe nunca nadie comprar bragueros ni vendajes de clase alguna sin antes ver primero al especialista señor Torrent, de nombre registrado.

Acudid siempre á dicho especialista, no dejeis de visitarle y tened muy presente que estará en Santander, y en el Hotel Maroño, únicamente el jueves, día 8 del próximo mes.

NOTAS: En Infiesto el día 6, en el Hotel Hijas de Pérez; en Llanes el día 7, en el Hotel La Victoria; en Valladolid el día 9, en el Hotel Imperial, y en Bilbao el día 10, en el Hotel Goñi, donde así mismo podrán visitarle todas cuantas personas lo deseen, desde las nueve de la mañana hasta las dos de la tarde solamente. Talleres y Despacho en Barcelona: Unión, 13, Casa Torrent.

ADVERTENCIA: **Se recomienda el más grandísimo cuidado en no equivocarse con otros anuncios** que por llevar nombres parecidos ó iguales podrían confundirse con esta reputada casa y para evitarlo, sépase, pues, que todo anuncio que después de la palabra Torrent no diga nombre registrado, no es ni pertenece en nada ni para nada á esta tan acreditada casa Torrent, nombre registrado; hay que buscar y acudir siempre, por tanto, al ortopedista Torrent, de nombre oficialmente registrado.

Neutrácido

ESPAÑOL

Por su original composición, su preparación científica y su eficacia insuperable ha sido premiado por el eminente Jurado de la primera Exposición Nacional de Medicina é Higiene, primer Certamen á que ha concurrido.

Exento en absoluto de calmantes, bicarbonatos y bismutos vence permanentemente todas las enfermedades del

ESTÓMAGO, HÍGADO É INTESTINOS

Frasco, 6 pesetas

Frasco doble (1[2 litro) 10 pesetas

Concesionario exclusivo: José María Galán.--Sevilla

Oficiales ebanistas

Se necesitan para trabajar en Bilbao. Escribir: calle del Banco de España, 3, en Bilbao.

Gran Café-Restaurant "Royalty"

de JULIAN GUTIERREZ

ESPECIALIDAD EN BANQUETES

HABITACIONES

Plato del día: Callos á la Española.

GRAND HOTEL Francisca Gómez

Restaurant antiguo Suizo

Servicio espléndido para banquetes.

TRAJES—GABANES—PELLIZAS (para hombre y niños.

Grandes surtidos que vendemos á precios extraordinarios por ampliación de nuestros ALMACENES.

Recientes colecciones en PANERIA para trajes á medida. CAMISERIA, GENEROS DE PUNTO, ETC., ETC.

APROVECHAR LA OCASION. PRECIOS BARATISIMOS

Almacenes LA BATALLA

PRECIO FIJO MARCADO :: Atarazanas, 4 y 6 :: Teléfono 673

Estufas americanas de 3.000 calorías y 0,10 pesetas de consumo á la hora.

Lámparas Philips holandesas

¡LA MEJOR DEL MUNDO! :: ¡LA UNICA EXTRANJERA!

LAMPARAS METAL T. La mejor construcción Nacional. De 5 á 50 bujías, 1,50 ptas.

ISMAEL ARCE S. en C.

PASEO DE PEREDA, 21 (entrada por Calderón)

EMULSION VITE

FORMULA

Aceite de hígado de bacalao.	60 °/o
Nucleína.....	0'50 °/o
Iodo orgánico.....	0'10 °/o

Consultad á vuestro médico esta fórmula y os recomendará la EMULSION VITE para combatir Escrófula, Raquitismo, Linfatismo, Tuberculosis incipiente y todos los estados de agotamiento del organismo. Indispensable para los niños en su período de crecimiento. De venta en Santander, en casa de Pérez del Molino y C.ª y Díez F. y Calvo.—Agente general: JOSE CINTO GUALLAR, Madrid.

VERDADERA VACUNA SUIZA

DEL

Instituto de Sueroterapia y Vacunación de Berna

bajo la dirección científica del PROFESOR TAVEL

EL ÉXITO DE LA VACUNACION DEPENDE, EN PRIMER TÉRMINO, DE LA CALIDAD DE LA VACUNA

Resultados positivos: 99 por 100 en las vacunaciones; 66 por 100 en las revacunaciones

Farmacia del DR. MONTAÑÓN, Hernán Cortés, 2

COMPAGNIE D'ASSURANCES GENERALES

FUNDADA EN 1819

Seguros contra incendio. Seguros contra accidentes y de responsabilidad civil sobre automóviles.

Subdirección en Santander y su provincia:

Don Paulino García del Moral

MUELLE, NUMEROS 7 y 8

La Propicia: †

Agencia de pompas fúnebres

Ceferino San Martín

—:: SERVICIO PERMANENTE ::—

Unica casa en esta ciudad que dispone de un lujoso COCHE ESTUFA. Gran FURGON-FUNEBRE AUTOMOVIL, para traslados de cadáveres. ALAMEDA PRIMERA, NUM. 22, BAJOS Y ENTRESUELOS.—TELEFONO 481

GOMEZ ALLENDE Y JAUREGUIZAR (S. A.)

CARBONES DE TODAS CLASES

Oficinas: Paseo de Pereda, 18 y 19. Teléfono 508.—Almacén: Muelles de Maliaño, 4 y 5, Teléfono núm. 4.—Despachos de carbones: Puerta la Sierra, n.º 6. Teléfono 12. Plaza del Cuadro, núm. 6 (esquina á Velasco). Teléfono núm. 219

SERVICIO A DOMICILIO

-La grippe

-influenza-

y todos estados infecciosos que producen FIEBRE

::::: SE TRATAN EN

HOSPITALES Y CLINICAS

CON

RHODINE

De la Société Chimique des Usines de Rhone-París.

En tubos de 20 comprimidos de 1/2 grame

PRECIO: 1,50 PESETAS TUBO

Dos palabras solamente

La Harina Lacteada Nestlé es el mejór sucedaneo de la leche materna porque contiene todos los elementos necesarios para la normal alimentación de los niños, como lo prueba una experiencia de más de 50 años.

Para envío de folletos y muestras gratis, dirigirse á la Agencia Nestlé, Sevilla.

Jarabe Verdú

es el más eficaz y más acreditado. Purificador y Regenerador de la Sangre. Unas pocas Dosis limpian la Sangre de todos los humores morbosos y gérmenes infecciosos. Por esto, el JARABE VERDU cura tan radical y rápidamente todas las Enfermedades de la Sangre y de la Piel, por antiguas y rebeldes que sean.

ECZEMA-HERPES-ESCROFULAS

ULCERAS-LLAGAS-GRANOS

ERUPCIONES-SARPULLIDO

MANCHAS

POSTULAS-LLAGAS EN LAS PIERNAS

AFECCIONES DE ORIGEN

AVARIOSICO-REUMA

Frasco: Pesetas 5, en todas las farmacias. POMADA VERDU, precioso auxiliar, pesetas 2,25.

AGENTE: FRANS JANSSENS

Calle de Valencia, 275, BARCELONA

EL CANTABRICO se vende:

EN BURGOS.—Kiosco de Ontañón.

EN VALLADOLID.—Señor don Francisco Valero.

EN MADRID.—Kiosko "Las Calatravas" calle de Alcalá, y Patricio Luján y Luján, calle de Alcalá (frente á Fornos).

EN BILBAO.—Señor don Teófilo Cámara, Arbolancha, 2. Señora doña María Alvarez Kiosko del Arenal. Señores Echevarría y Carabias, Jardines, 1.

AUTOMÓVILES

"RENAULT", modelos 1920, 12 y 18 HP. Entrega inmediata. Agencia Española en París.

Informará: R. ARACIL, Tantín, 13.—Santander.

Música en cilindros

para manubrios; afinación y reparación, Ruamayor, 15, bajo.

Santiago González (hijo)

Harinas por mayor y menor.—Existencias. LA REYERTA (Peñacastillo.)

PULIDORES

se necesitan varios en la "Fábrica de Metalizaciones", calle de Juan de la Cosa.

Seguros de buques y mercancías

Representante de diversas Compañías nacionales y extranjeras.

VIAL HIJOS, paseo de Pereda, 24.

ESPECTACULOS

TEATRO PEREDA.—Compañía de zarzuela y opereta de Eugenio Casals.

A las seis y media.—"Los cadetes de la Reina" y "La verbena de la Paloma".

A las diez.—"La bruja".

GRAN CASINO DEL SARDINERO.—A las cuatro y media y seis y media de la tarde: cinematógrafo.—Mariquita Fuentes, bailarina.—Bella Emilia, canzonetista italo-española.

SALA NARBON.—Desde las seis.—"En las garras del león", quinta jornada.

PABELLON NARBON.—Desde las seis.—"Felipe Derblay ó el patrón de las herrerías"

EL AEROPLANO.—Gran baile desde las diez de la noche hasta la madrugada.

¡DEPORTISTAS!

Moto inglesa, con sidecar, 1.800 pesetas. Moto "Harley Davidson", sola, 2.300 pesetas. Bicicletas de ocasión desde 125 Ptas. Motos "Indian". Bicicletas "Thomann", "Automoto", "Montpeo", "I. V. E." y "Sanroma". Artículos de sport. Gran taller de reparaciones.

GARAGE RUIZ, Arcos de Dóriga, número 5.

Callos y Durezas

de los pies curan segura y radicalmente á los cinco días de usar el

Callicida Abras Xifra

A la primera aplicación cesa el dolor. Es fácil y cómoda. No duele ni mancha. Véndese el estuche con frasco, pincel é instrucciones, á SEIS reales. Argensola, 10, farmacia. Advertimos que se expenden multitud de imitaciones y falsificaciones de nuestro Callicida. Pídase siempre en farmacias serias y acreditadas, exigiendo el nombre ABRAS XIFRA. Véndese en Santander en todas las farmacias y droguerías.

María Aparicio de Juan.

Profesora en partos y masaje, con título de prácticas en San Carlos, Facultad de Medicina, de Madrid.

Carbajal, 2, 1.º Teléfono, 768.

Banco Mercantil

SANTANDER

Capital: Pesetas 6.000.000.

Desembolsado, 4.500.000, Fondos de reserva, 2.400.000.

Cuentas corrientes: A la vista, 2 por 100 de interés anual.

Cuentas de depósito: A tres meses, 2 y medio por 100 de interés anual.—A seis meses, 3 por 100 de interés anual.—A un año, 3 y medio por 100 de interés anual.

Cuentas corrientes en moneda extranjera, 2 por 100 de interés anual.

Caja de Ahorros: A la vista, 3 por 100 de interés anual hasta 10.000 pesetas.

Los intereses se abonan á fin de cada semestre.

Depósitos de valores: LIBRES DE DERECHOS DE CUSTODIA.

Cambio de moneda, cartas de crédito, órdenes de Bolsa, descuentos y cuentas de crédito.

Cajas de seguridad para particulares, indispensables para guardar alhajas, valores y documentos de importancia.

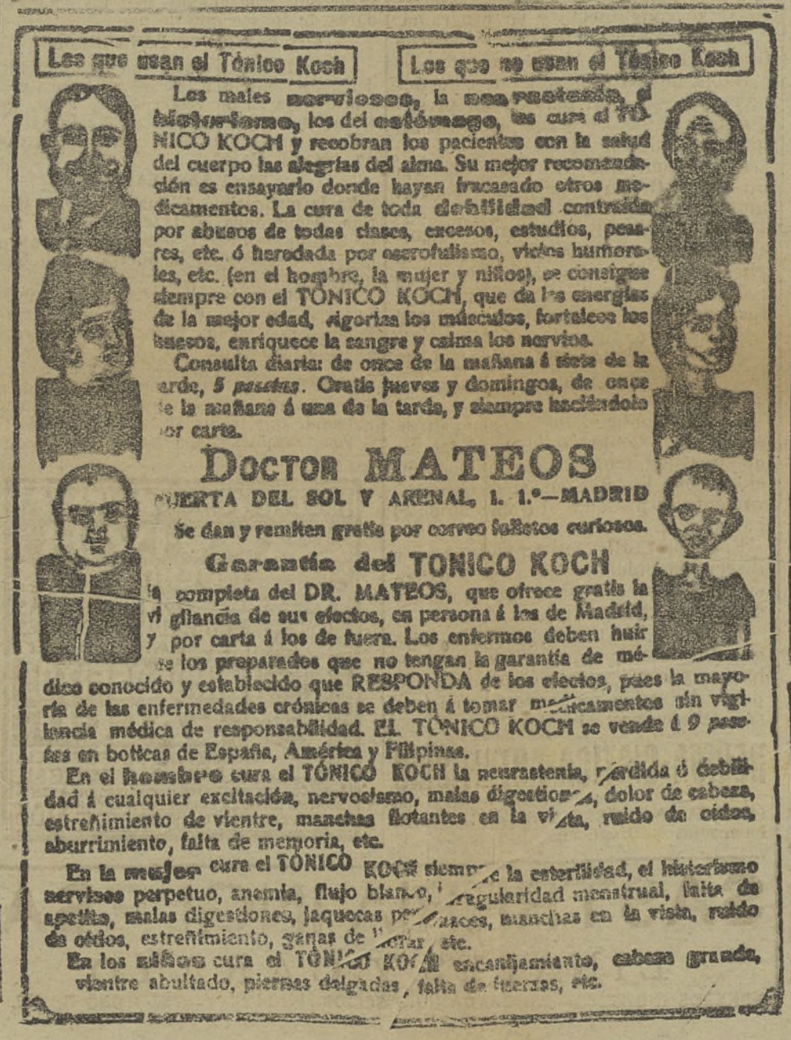

SELLO YER

·CURA·

DOLORES DE CABEZA

GRIPPE, JAQUECAS, NEURALGIAS, CÓLICOS, DOLOR DE MUELAS, DOLORES NERVIOSOS Y TODA CLASE DE DOLORES REUMÁTICOS

Caja con 12 sellos, Pesetas 3. Caja con UN SELLO solo cuesta 30 céntimos. P.D.

De venta: EN TODAS LAS FARMACIAS Y DROGUERIAS DEL MUNDO

Retratos para pasaportes y carnets

Se entregan á la hora

FOTOGRAFIA BENJAMIN

SAN FRANCISCO, 29

Especialidad en retratos al carbón y procedimientos modernos. Artísticas ampliaciones, desde 3 pesetas.

No retratarse sin visitar antes esta acreditada casa

JAIME RUIZ Puerta la Sierra, 9.—Teléfono 619

Instalaciones eléctricas de alumbrado, timbres, teléfonos y pararrayos. Venta de materiales y cristalería.

Fábrica propia en Madrid para construcciones de aparatos de alumbrado, y toda clase de bronces artísticos.

Casa Central en Madrid, Arenal, 22 y Sucursal en Bilbao, Correo, 8

Biblioteca Nacional de España

- AGUAS -
- minerales -
naturales de

CARABAÑA

PURGANTES
DEPURATIVAS
ANTIBILIOSAS
ANTIHERPÉTICAS

Sólo es legítima el agua vendida en sus botellas originales.

UN RESFRIADO MAL CUIDADO
es una puerta abierta
á todas las ENFERMEDADES
de la GARGANTA, de los BRONQUIOS
y de los PULMONES
¡NO DESCUIDE V. JAMAS UN CONSTIPADO!
PUEDE V. CURARLO
en pocos días, radicalmente y á poco costa
con el empleo de las

PASTILLAS VALDA
ANTISÉPTICAS
Pero, sobre todo, no emplee V. sino las
VERDADERAS
PASTILLAS VALDA
las que se venden sólo
En CAJAS de Ptas. 4.50
con el nombre VALDA en la tapa
y nunca de otra manera
AGENTES GENERALES: Vicente FERRER y Cª, BARCELONA.

Fórmula: Mentol ... 0,020 Eucalyptol 0,020

NO HAY
TOS
que resista al tratamiento enérgico del
EUPEPTOL
Favorece la expectoración. Suaviza la garganta. Desaparece toda molestia e irritación
UN TUBO CON 26 COMPRIMIDOS
50 CÉNTIMOS
Embodegas buenas Farmacias y Droguerías
PRODUCTOS BESOY

¡¡SEÑORAS!!

¡Se acabó el vello!
EL DEPILATORIO ARABE extirpa el vello hasta la raíz; es el único inofensivo y está recomendado por todas las eminencias médicas.
La mujer que tenga VELLO ó PELO podrá quitárselo instantáneamente, y la que lo tenga será por que quiera.
Frasco con instrucciones, 6 pesetas.
Depositarios:
Señores Pérez del Molino y Compañía y señores Villafranca y Calvo.

Chocolate y café
TOMADLO SIEMPRE DE **La F. G.**
Daoiz y Velarde, 15.—Santander.

Casa de comidas y bebidas
de
Gumersindo Sánchez
Arcillero, 11 y 13
SE ADMITEN HUÉSPEDES
Precios económicos.

Corte y confección
Lecciones á precios económicos.
San Francisco, 27, 2º, derecha.

Amontillado Fino
"PEPITA"
Juan Granados é Hijo
:-: Jerez de la Frontera :-:

Para comer bien y barato
en la
UNEVA SUIZA
Plaza de la Libertad.
Este establecimiento está á cargo del antiguo cocinero del Café Suizo. Se sirven toda clase de comidas.

ATENCION
Compro y vendo toda clase de ropas usadas.
Cuesta de la Atalaya, número 7
GUILLERMO FOMBELLIDA

CEBOLLAS
Orcal para Matanzas, clase superior. Hacer los pedidos al exportador de paja, en grande escala, Félix Muñoz. Osorno.

Lecciones de corte
y confección, enseñanza completa, estudio de figurines para hacer toda clase de trajes de señora y niñas en dos ó tres meses. Método moderno francés con bases fijas, el más seguro y progresivo. Concordia, 24, 1.º—Pesetas, 10 mensuales.
Las señoras que lo deseen recibirán lecciones á domicilio á precios reducidos.

ASERRIN
de corcho, económico, para cocinas, y corchos de pesca y de todas clases para botellas. Cuesta del Hospital, 15, tienda.

Todas las enfermedades del Cútis se curan

con la condición de adoptar y de continuar suficientemente el tratamiento de la sangre. Es pues, un error funesto, el considerar las enfermedades del cútis bajo el concepto puramente local. Siempre son las señales exteriores de un estado constitucional profundo, de una alteración de la sangre, por los vírus, los microbios, las toxinas. Ese remedio general, (adoptado ya de muchos años acá, por lo más selecto de la profesión medical a consecuencia de virtudes curativas de lo más lucido), es el

DEPURATIVO RICHELET

que opera enérgicamente sobre la sangre y los humores y modifica rotundamente la nutrición íntima del cútis. El Depurativo Richelet conviene a todos los temperamentos, a cualquier edad y a ambos sexos. Se toma con gusto y nunca determina intolerancia alguna por parte del estómago, (pesadeces, acedías, eructos, calambres, etc.). Sobre 200 casos de dermatosis, la mayor parte graves y añejos, las estadísticas nos señalan 184 casos curados completamente, o sean, las nonodécimas partes. No creemos que cualquiera otro depurativo pueda presentar semejante tanteo.

Barros, Granos, Escozores, Empeines, Herpes, Eczemas, Psoriasis, Sicosis, Escrófula, Ganglios, Várices, Llagas varicosas, Flebitis, Manifestaciones sifilíticas, etc.,

se curan radicalmente, en algunas semanas, por el Depurativo Richelet, el cual, no sólo neutraliza los envenenamientos de la sangre, sino que evita también las reincidencias, algunas veces desesperantes, del eczema, de los diviesos, psoriasis, etc., merced a la regeneración producida repentinamente en los humores y en la constitución interna de los tejidos. Los artríticos, escrofulosos, herpéticos y sifilíticos, no podrían adoptar mejor remedio. Por sí solo, vale por todas las medicaciones.

El tratamiento L. Richelet se halla en todas las buenas farmacias del mundo.
Un folleto con explicaciones se agrega a los frascos.—Laboratorio L. Richelet, de Sedán, 6, rue de Belfort, Bayonne (B.-Py.) Francia.

MAQUINAS SINGER PARA COSER
FARA USO DOMÉSTICO: Con accesorios los más útiles y perfectos para producir toda forma de costura.
PARA INDUSTRIAS: La colección más completa de máquinas especiales para cada una de las operaciones de costura.
ESTABLECIMIENTOS SINGER EN TODO EL MUNDO.
DOBLADO — RIBETEADOR
Wad-Rás, 1 y Amós de Escalante, 6.-Santander.

Aguas y Balneario de Cestona (Guipúzcoa)
(CARLSBAD DE ESPAÑA)
Únicas para el Hígado, Estreñimiento, Disentería, Neurastenia y Artritismo
Se venden embotelladas á 1,25 pesetas, en farmacias y droguerías.
Temporada oficial 15 de junio á 30 de setiembre. Después de la temporada oficial, ó sea desde 1º de octubre próximo, continuará abierto nuestro Hotel, Casa de Entrada, á precios módicos.
Itinerario.—Línea del Norte, estación Zumárraga, y líneas de San Sebastián Bilbao, estación Arrona.
Pedido de antecedentes á la Administración de Cestona

TENOR TITTO SCHIPA
Nuevas impresiones en discos Pathe. Gramófonos y discos de las mejores marcas.
Féliz Ortega (S. A), Calle de Burgos, núm. 1 Teléfono 977.

Vapores correos holandeses
DE LA
HOLLAND AMERICA LINE DE ROTTERDAM
Servicio mensual y directo desde Santander á Habana, Veracruz y Nueva Orleans
Hacia el 17 de enero próximo saldrá del puerto de SANTANDER el hermoso y nuevo vapor
"ZUIDERDIJK"
admitiendo carga de todas clases y sin transbordo para HABANA, VERACRUZ & NUEVA ORLEANS
Para solicitar informes y cabida dirigirse á su consignatario DON FRANCISCO GARCIA, Wad-Rás, núm. 3, principal Teléfono 335. SANTANDER

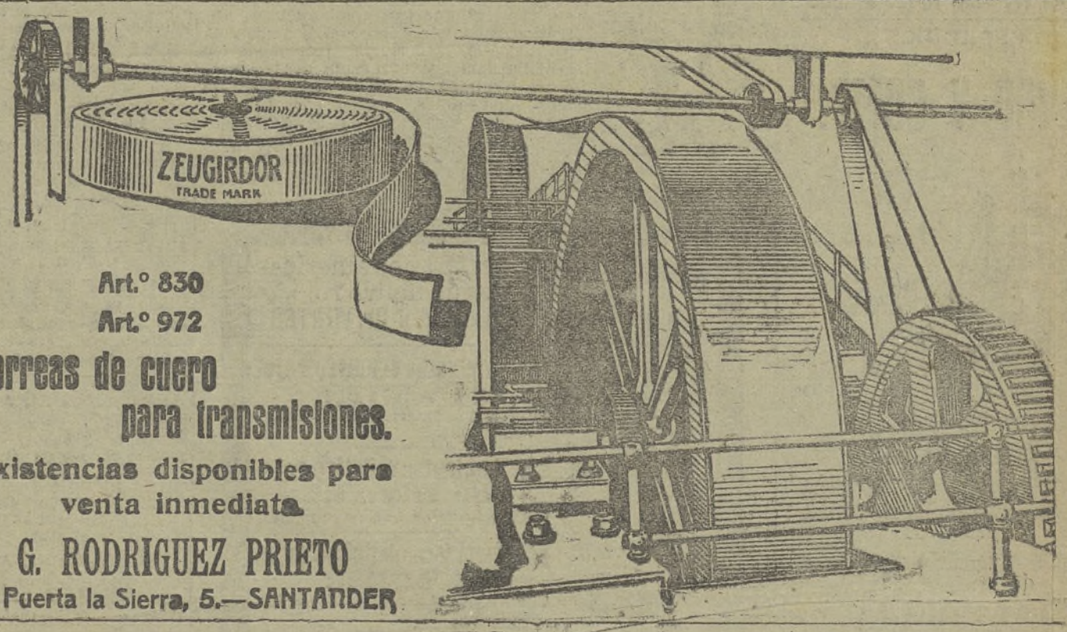

Art.º 830
Art.º 972
Correas de cuero para transmisiones.
Existencias disponibles para venta inmediata.
G. RODRIGUEZ PRIETO
5, Puerta la Sierra, 5.—SANTANDER

PULPA DE remolacha

de la nueva campaña, se han contratado 150 vagones.
Para pedidos dirigirse á
DAVID BLANCO FERNANDEZ
ALMACENISTA DE CEREALES
Magallanes, 4.-SANTANDER

Juguetes, Bisutería y otros artículos
TODO A 65 Y 95 CENTIMOS
NO CONFUNDIR: Hospital, número 1
(GALADA DE SAN FRANCISCO A LA PESCADERIA)

BLENORRAGIA (GOTA DE ORINA)
Por crónicas y rebeldes que sean se curan pronto y radicalmente con los
Cachets del Doctor Soivré
Se curará por sí solo, sin inyecciones ni lavados que haya de intervenir el médico y nadie se enterará de su enfermedad.
Basta tomar una caja para convencerse de ello
Depósito en Barcelona: Dr. Andreu, Rambla Cataluña, 98.—Venta en Santander á 4 pts. caja. Sres. Pérez del Molino y C.ª, Wad-Rás, 1, 3 y principales farmacias de España, Portugal y América.

POMPAS FÚNEBRES
ANGEL BLANCO
Contrato con las señoras hijas de Horga.-Gran carroza imperial estufa.-Coche furgón 40 HP.
SERVICIO PERMANENTE
Velasco, 6 (casa de los Jardines).-Teléfono 227

Matilde Cimiano
PROFESORA EN PARTOS
Se ofrece á las señoras que padezcan de relajación de riñones ó dislocación de la matriz, grietas en los pechos, etc.—Gabinete reservado para casos de su profesión, Eugenio Gutiérrez (antes Compañía), 12, segundo. Consulta gratis de once á una.

Compro y vendo
toda clase de muebles usados, Juan de Herrera, número 2.

La experiencia demuestra
que los chocolates y dulces
MATIASLOPEZ
SON LOS MEJORES DEL MUNDO
Pedidlos en todos los Ultramarinos y Confiterías

VAPORES CORREOS FRANCESES
Viajes
los más rápidos
y directos
— PARA —
Habana y Veracruz

Saldrá de Santander hacia el 16 DE ENERO PROXIMO el magnífico vapor
FLANDRE
admitiendo pasajeros de todas clases. Para informes dirigirse á los agentes de la Compañía en Santander
SEÑORES **VIAL HIJOS**
PASEO DE PEREDA, 25, BAJO.—TELEFONO NUMERO 34

Biblioteca Nacional de España

GRANDES ALMACENES

EL AGUILA

SAN FRANCISCO, NUM. 30.—SANTANDER

SUCURSALES

Madrid, Barcelona, Alicante, Almería, Bilbao, Cádiz, Cartagena, Granada, Málaga, Sevilla, Palma de Mallorca, Gijón, Valencia, Valladolid, Zaragoza.

Trajes de punto de lana, negro, azul y colores de ptas. 150 á 250.

Gabanes de paté., cheviot ó cower de ptas. 85 á 130.

Trajes de cheviot con cinturón, elegante corte, para Sportman de ptas. 53 á 125.

Vestidos de sarga inglesa, estambre, etc., en negro, azul y color, adornos punto de ptas. 118 á 150.

Juego de pieles, imitación Renard negro de ptas. 100 á 150.

Juego de pieles blanco, imitación armiño, para niñas de ptas. 16 á 21.

Juego pieles, imitación «Colombia», negro de ptas. 40 á 100.

Vestidos de punto de lana, azul y color, adornos bordados de ptas. 145 á 250.

Abrigos de gamuza, pañete, etc., en negro, azul y color de ptas. 45 á 90.

Ropas confeccionadas para Caballero, Señora, Niño y Niña.

Peletería, Camisería, Géneros de punto, Corbatería, Guantería, Sombrerería, Zapatería, Paraguas, Bastones y Artículos de Viaje.

Precio fijo PIDASE EL CATALOGO GENERAL **Ventas al contado**

Capas de gabardina inglesa, diferentes colores de ptas. 110 á 130.

Vestidos de estambre gabardina, sarga, etc. en negro, azul y color pespuntes de adorno de ptas. 110 á 140

AVISO A LAS INDUSTRIAS
LAS CORREAS

de transmisión, marca MENDI, por el cuero escogido que se emplea y su esmerada fabricación, son las de mayor duración.

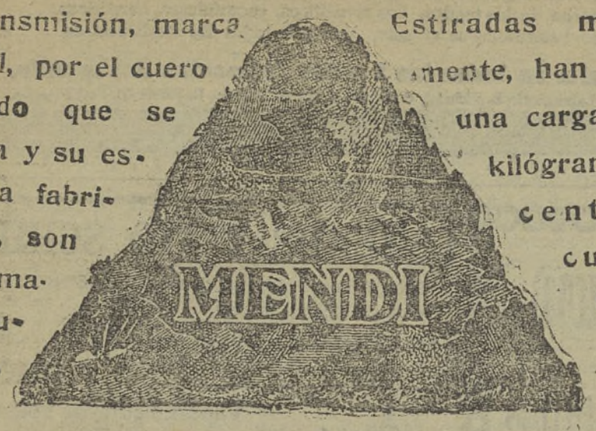

Estiradas mecánicamente, han resistido una carga de 400 kilógramos por centímetro cuadrado, sin romperse

Hijos de Pedro Mendicouague.
Almacenistas y fabricantes de curtidos.--Cubo, 8.--Santander.

-: FOSFOFERROSA :-
ó ENGORDE CASTELLANO LIRAS (Marca registrada)

El más aceptado para desarrollo y engorde del ganado vacuno, de cerda, mu g) día llar y lanar. El de vientre trae crías robustas con más y mejor leche. Las gallinas ponen y ble. Todos comen mejor, ponen carne exquisita y pelo lustroso, útil para ferias -op uonod enfermedades con su uso. El más económico: con diez gramos en tres piensos -uqo 'ap pesetas kilo) se ven á las tres ó cuatro semanas efectos maravillosos. Pedir, remitiendo importe, al farmacéutico Luis Liras, Villadiego (Burgos). Se vende: en Santander, droguerías de Díaz F. y Calvo, Blanca, 15, y Pérez del Molino y Compañía, Plaza de las Escuelas; en San Vicente de la Barquera, don Urbano Velarde; en Reinosa, señor García Morante, y en Torrelavega, don José Reca.

Pomada CEREO

Cura radical de sabañones ulcerados, quemaduras, sarna, herpes, escrófulas, grietas de lavanderas, etc.

-: Depositarios: PÉREZ, MARTÍN Y COMPAÑÍA, Madrid :-

Pulpa
DE
REMOLACHA

Se han recibido cotizaciones de la nueva campaña de las azucareras de Luceni, Tudela, Calahorra y Marcilla.

Para pedidos dirigirse al representante en Santander

Ramón Español
Atarazanas, 6, tercero.

Anuncios cortos por palabras

SE VENDEN DOS PISOS en sitio céntrico. Informarán en esta Administración.

CHALET, se vende en buenas condiciones, en Campogiro. Informes en esta Administración.

FRANCESA sabiendo inglés, se ofrece para acompañar, educar ó ama de llaves, Madame Diego. Hérganes.

GABINETE lujosamente amueblado, calle céntrica, se alquila. Informes: kiosco Protectora Viajeros, calle de la Blanca.

NECESITO chico de diez á doce años, para recados. Espartero, 10 y 12, 1.°, derecha. De 10 á 12.

VENDO carro y caballo pequeñito, junto ó separado. Informes en esta Administración.

SE DESEA traspasar un local sitio céntrico. Para informes en esta Administración.

Se han extraviado dos billetes de Lotería Nacional, correspondiente al día dos de enero de 1920, números 9.898 y 595. Se advierte á la persona que tenga participaciones, pase á reembolsarlas pues de lo contrario no tendrá derecho á reclamación.

¡Locura!

Seria toser a consecuencia de un catarro, cuando existe un medicamento que **lo cura.**

¿Cual es?

Píldoras del Dr. Cortés

Concesionarios:
Urgoiti Salas y Porrero
Príncipe, 18 y 20.-Madrid

Fruta laxante refrescante contra el

ESTREÑIMIENTO

Almorranas, Bilis, Embarazo gastrico é intestinal, Jaqueca

TAMAR INDIEN GRILLON

Paris, 13 Rue Pavée
y en todas las farmacias

Miguel Polidura

Compra y venta de muebles usados
San José, y Carbajal, 8.

Compañía de los Ferrocarriles de Santander á Bilbao

En el sorteo de las obligaciones emitidas por esta Compañía, verificado el día de hoy, ante y con asistencia del notario, don Celestino M.ª del Arenal, han resultado amortizadas las correspondientes á los números que se citan á continuación, todos inclusive:

EMISION DEL AÑO 1890.—Títulos 59, números 221 al 222—532 al 540—681 al 690—1951 al 1954—1956 al 1960—2061 al 2070—2121 al 2130—2991 al 2999.

EMISION DEL AÑO 1891.—Títulos 32, números 581 al 590—768 al 770—1041 al 1046—1048 al 1050—1171 al 1180.

EMISION DEL AÑO 1892.—Títulos 13, números 1.117 al 1.120.—1.261—1.263 al 1.270.

EMISION DEL AÑO 1895.—Títulos 74, números 351 al 360—1491 al 1500—1801 al 1810—4031 al 4040—7421 al 7430—8481 al 8482—9301 al 9310—10281 al 10282—11371 al 11380.

EMISION DEL AÑO 1898.—Títulos 51, números 3821 al 3830—3981 al 3990—6571 al 6580—7991 al 8000—9351 al 9360—9680.

EMISION DEL AÑO 1900.—Títulos 47, números 4711 al 4720—5661 al 5670—5721 al 5730—9961 al 9970—9991 al 9997.

EMISION DEL AÑO 1902.—Títulos 65, números 250—1301 al 1310—1571 al 1580—2411 al 2420—11761 al 11764—11821 al 11830—14681 al 14690—14841 al 14850.

EMISION DEL AÑO 1910.—Títulos 6, números 1121 al 1124—1127—1129.

EMISION DEL AÑO 1913.—Títulos 25, números 4121 al 4125—8301 al 8310—12331 al 12340.

El importe de estas obligaciones se pagarán por los Bancos de esta plaza y de la de Santander á contar desde el 1.° de enero próximo.

Bilbao, 27 de diciembre de 1919. El presidente del Consejo de Administración, EL CONDE DE ARESTI.

MOTORES "REX"
MARINOS E INDUSTRIALES

Producción nacional. Superiores á cualquier marca extranjera en calidad, fácil manejo y menor consumo.
Se facilitarán cuantas referencias se soliciten.

F. GARAVILLA H. de Amézaga 17, Teli. 1802. BILBAO

Vapores correos españoles
DE

PINILLOS, IZQUIERDO Y COMP.ª

En el mes de enero próximo saldrá del puerto de SANTANDER el hermoso vapor español

Infanta Isabel

directamente para HABANA haciendo solamente escala en GIJON admitiendo pasajeros de todas clases.

Para solicitar cabida, dirigirse al Agente general en el Norte

DON FRANCISCO GARCIA
Wad-Rás, 3, principal.-Teléfono 335.-SANTANDER

JARABE de DIGITAL LABELONYE
EMPLEADO CON EL MEJOR EXITO
CONTRA LAS DIVERSAS
AFECCIONES del CORAZÓN, HIDROPESIAS
TOSES NERVIOSAS, BRONQUITIS, ASMA, etc.

¡¡¡OJO!!!
Para vino CARO que es barato RASILLA.—Todas clases.

Alejandro Maté
Compro muebles usados. Pago más que nadie. Burgos, 19.

NOVEDAD SENSACIONAL
"RADIUM"

Ampolla autoluminosa gratis á título de propaganda.

Sin corriente, sin pilas y sin gastos de manutención. Luz contínua funcionando durante años sin renovación alguna. Se remite gratis á señoras y caballeros que quieran ser nuestros colaboradores, corresponsales, etc., deseosos ganar desde 25 pesetas semanales trabajando en sencilla labor y agradable desde cualquier localidad, en propia casa y en las horas disponibles.

Artículos sorprendentes de Novedades Mundiales surgidas durante la guerra. Remuneración inmediata. Pídase boletín-solicitud y neto-catálogo ilustrado gratis á "Office Internacional" MUNDIAL ARTISTICA—MADRID.

EMPLASTOS perforados americanos de fieltro rojo, ó sea bayeta encarnada del **Dr. WINTER.**

Trade Mark Registered

Los Emplastos de fieltro rojo de WINTER
CURAN los catarros de pecho y bronquitis.

Los Emplastos de fieltro rojo de WINTER
CURAN los dolores de los pulmones

Los Emplastos de fieltro rojo de WINTER
CURAN reumatismos y dolores del costado.

Los Emplastos de fieltro rojo de WINTER
CURAN los dolores de espalda, riñones y caderas.

Los Emplastos de fieltro rojo de WINTER
CURAN lumbago, ciática y otros dolores de este género.

Exigir siempre la marca del Dr. WINTER
Mucho cuidado con las imitaciones

Biblioteca Nacional de España