LA VOZ

Redacción y Administración: Calle de Larra, 8. Madrid.

Diario independiente de la noche

Noticias de todas partes

Año IV.—Núm. 892
7 de mayo de 1923
Precio: 10 céntimos.

El que rompió la urna

Las responsabilidades, o sea su efectividad, es lo que se votó el día 29 del pasado abril. El domingo se votará la parte electiva del Senado. Y ya tenemos las Cortes de la responsabilidad. ¿No es así? En esto habíamos quedado.

El señor general Picasso instruyó con rara veracidad un expediente honrado, vivificado por el espíritu de justicia. Ha sido un negocio de tanta monta el primer expediente, que, en vez de embarullar, determina; que descubre y no tapa, que no echa tierra a un asunto, sino que siembra semillas de verdad y ara el terreno sembrado. Con el expediente y el Código de Justicia Militar no ha tenido el Consejo Supremo de Guerra y Marina más que coser sumarias y cantar sentencias.

Del expediente ha deducido el Consejo Supremo de Guerra y Marina una posible culpabilidad: la del señor general D. Dámaso Berenguer, y para instruir proceso ha suplicado autorización al Senado. Digna de alabanza es la decisión del primer Tribunal del Ejército; pero no hay que prejuzgar delincuencia ni inculpabilidad en quien va a ser procesado, no obstante el decreto que dictara el Gabinete Maura-Cierva-Cambó.

El Consejo Supremo de Guerra y Marina, sólo con el suplicatorio al Senado para procesar a quien por nombramiento real, refrendado por los ministros, fué alto comisario y general en jefe de España y de su ejército en Marruecos, inicia la efectividad de las responsabilidades en el orden político (empleo el malhadado vocablo en su acepción directa y pura) que arbola el país. En todos los demás casos (el del general Navarro está íntimamente ligado al del general Berenguer), el Consejo Supremo de Guerra y Marina no hace más que aplicar leyes militares a delitos militares también.

Y hay en estas leyes militares algo digno de inmediata y radical modificación: el castigo, perfectamente legal, mas no perfectamente jurídico, a jueces, fiscales y abogados que en conciencia han fallado, han acusado, han defendido. No es la primera vez que escribo contra tamaña enormidad legal.

Hace años que un guardia civil disparó en el cuartel que tenía el Instituto en la calle del Duque de Alba. Pidió el fiscal contra el guardia la pena de muerte, y el Consejo de Guerra lo condenó a reclusión perpetua, por lo cual fué amonestado y castigado. Con destierro a Jaca fué penado el generoso, magnífico informe del defensor del compañero Ortega. Ahora se arresta a jueces porque sentenciaron con benevolencia. Con sujeción a la ley escrita, irreprochables son esos arrestos. Pero la ley debe ser modificada, en el sentido de garantir la libertad de conciencia de jueces, acusadores y defensores.

Dijérase, al recordar la ejecución del chico de una carbonería barcelonesa, Ramón Clemente García, y al adherirnos a la campaña en favor del indulto de Verdaguer, un tabernero de Barcelona, que se castiga únicamente el humanitarismo y la piedad, nunca la crueldad ni el error judicial, por espantoso que haya sido.

Pero el vulgo, en este deporte de las responsabilidades, grita: "¡Reos! ¡Reos!"; exclama: "¡Bravo!", y busca machos cabríos civiles o paisanos que inmolar en las aras de la diosa Themis.

A un general, un ex ministro; a un coronel, un ex director general; a un comandante, un jefe de Negociado; a un capitán, un diputado provincial; a un cabo, un macero. ¡Caballos! ¡Caballos!

Estoy conforme con el penalista eminente Sr. Jiménez Asúa. Con balduque curialesco no se liga una arteria. Algodón aséptico y no sucios papelotes son buenos para cicatrizar una herida. Partidario soy de la llamada cirugía conservadora, mas prefiero la amputación a la gangrena y el cauterio a la infección.

Ya tenemos lo que hacía falta: el juego de reos, la parejita de responsables. En lo militar, aquel pobrecillo alférez Maffiori, condenado al suicidio, y en lo civil, el hombre que rompió una urna el día 29 de abril. No han suicidado al paisano; pero le han encarcelado, le han impedido trabajar para sostener a su familia y le han procesado, y todo esto con haberle tratado bondadosamente en la Comisaría de Palacio y en el Juzgado, y con haber tenido deseos de no perjudicarle y aun de favorecerle así el señor juez de Palacio como el fiscal y el presidente de la Audiencia. (Nada de irónico ni de molesto hay, ni en mi intención, contra esas autoridades.) La ley es dura cuando hay figura de delito.

El hombre que rompió la urna en la sección 21, establecida en la Fuente de la Teja, ha delinquido, ha confesado su delito; con arreglo a tales artículos de cuales capítulos de la ley Electoral, debe ser encarcelado y procesado. ¡Romper una urna! ¿Habráse visto? La urna es el fetiche, el tabernáculo, el arca santa, el chirimbolo simbólico. Romperla es una enormidad jurídica. ¡Castigo! ¡Castigo!

Se puede modificar el tinglado electoral nombrando alcaldes de Real orden y suspendiendo ayuntamientos; quedan impunes la corrupción por compraventa de votos y de censos, la falsificación de actas, la invención de casas habitadas por electores fulastres, los contubernios para conceder representaciones por el artículo 29. Todo eso, y mucho más, puede pasar, y pasa; pero ¡romper una urna!

El jornalero Eladio Montero es hombre, respondo, pacífico; más sanguíneo que nervioso y más grueso que flaco. Vió a un quídam meter papeletas en la urna, practicar el picaresco ardid del *embuchado*, mientras el presidente buscaba por el suelo lo que no se le había perdido, y los adjuntos se hacían los locos. Protestó, reclamó, no le hicieron el menor caso; se indignó y rompió la urna. No pretendía favorecer a sus correligionarios, sino hacer efectivas las responsabilidades, acaso porque ese lema a la moda se le subiera a la cabeza. Y como ha declarado y su acción es delictuosa y hay aquí figura de delito, el cuitado ciudadano Montero ha sido zambullido en la cárcel. Hubiera administrado los millones para el Ejército de modo tal que al ir a socorrer a los defensores de Monte Arruit se encontrara el general Berenguer, según ha dicho, con que no había tal Ejército, y por falta de la indispensable figura de delito, el jornalero Eladio Montero no habría sido encarcelado ni procesado. Habría protegido a generales sumariados, habría refrendado nombramientos disparatados, habría aconsejado recepciones prejuzgadoras, habría aplicado o hecho aplicar la ley de fugas, habría tenido sin abrigo, sin techo y sin comida a beneméritos militares; habría vulnerado la ley de Reclutamiento en daño de los soldados de cuota; habría convertido en guerra conquistadora e imperialista una sencilla operación de protectorado, y no verían legisladores ni jueces figura de delito. El único hombre civil caballero de la triste figura de delito es Eladio Montero.

¿A que no hay otro?

ROBERTO CASTROVIDO

La justicia militar

El general Aguilera

El presidente del Consejo Supremo de Guerra y Marina, teniente general Sr. Aguilera, marchó ayer a Ciudad Real, de donde regresará mañana.

Ponencia terminada

Es muy posible que mañana conozcan los consejeros la ponencia del consejero togado Sr. Alcocer en el expediente que se sigue derivado de la causa del capitán aviador Sr. Rodríguez Mourelo.

Consejo de guerra

MELILLA 5 (12 n.).—Se ha visto un Consejo de guerra contra el alférez de Infantería de la reserva D. Gustavo Domínguez Escudero.

Lo ha presidido el general Aldave, y la defensa estuvo encomendada al comandante Sánchez Ledesma.

La censura no permite transmitir la sentencia. (Febus.)

Mitin contra el terrorismo

ZARAGOZA 7 (8,25 m.).—Todos los sindicatos y federaciones de Aragón, Rioja y Navarra han celebrado un mitin contra el terrorismo. Se acordó pedir a los poderes públicos que salgan de su neutralidad e impidan los crímenes terroristas y declararse dispuestos a secundar las actitudes que adopten los ciudadanos de Barcelona y el Comité de Acción Civil de la capital de Cataluña. (Febus.)

Cinco heridos en un vuelco de automóvil

CADIZ 7 (11,20 m.).—En la carretera de Puerta de Tierra volcó un automóvil, y resultaron heridos sus ocupantes, Juan Barrera Cataluga, Luis Sánchez Brasas, Rafael Gazo Mateo, Juan Rubio Martínez, y el "chauffeur", José Carrasco Vera. Algunos de ellos se hallan en grave estado.

El cónsul inglés de esta capital recogió a los heridos. (Febus.)

EL VIAJE DE LOS REYES.—LOS SOBERANOS DE LOS BELGAS Y DE ESPAÑA ACOMPAÑADOS DEL BURGOMAESTRE DE BRUSELAS (Foto Vidal.)

GRAVES SUCESOS EN BARCELONA

Carga y dispara la fuerza pública, resiste la multitud y resultan numerosos heridos

Esta mañana han agredido y herido a un inspector de Policía

BARCELONA 7 (8 m.).—Aunque el gobernador había prohibido la manifestación que en la plaza de Cataluña proyectaba celebrar ayer mañana el Comité de Actuación Civil contra el Terrorismo, la autoridad gubernativa había tomado muchas precauciones para impedir la celebración del acto caso de que los organizadores, o bien la multitud, se dispusieran a llevarlo a cabo contra todas las prohibiciones. La plaza de Cataluña estaba ocupada militarmente. El jefe superior de Policía pasó revista a las fuerzas gubernativas. La mañana transcurrió sin incidentes. Tan pronto como se formaba algún pequeño grupo, acudía una pareja de Seguridad para evitar que el grupo engrosara.

"Solidaridad Obrera" publicaba en primera plana el siguiente aviso:

"Como acto de afirmación ciudadana contra la persistencia del terrorismo, se os ruega hagáis acto de presencia hoy, a la una de la tarde, en la plaza de San Jaime, pues a esa hora una comisión de miembros del Comité de Actuación Civil hará entrega al alcalde de la ciudad de las conclusiones que debieron haber sido aprobadas por el pueblo en la plaza de Cataluña. Para manifestar vuestra repulsión hacia el terrorismo, acudid a la plaza de San Jaime."

Al llamamiento respondieron varios miles de ciudadanos, que no pudieron hacer acto de presencia pacíficamente en la plaza de San Jaime porque nutridos contingentes de guardias de Seguridad de infantería y de caballería se lo impidieron obligando a circular. Las fuerzas de caballería maniobraron constantemente en la plaza, y la multitud se estacionó en las bocacalles y en la calle de Fernando.

EL COMITE DE ACTUACION CONTRA EL TERRORISMO

A la una menos cuarto llegaron al Ayuntamiento los ciudadanos que integran el Comité citado, a cuyo frente iban el presidente del Ateneo Enciclopédido Popular y el director de la Escuela del Trabajo, Sr. Campaláns. Como el alcalde no se encontraba en su despacho, fué recibida la comisión por el jefe de la Guardia Urbana, señor Ribe, a quien hicieron entrega del siguiente documento, redactado en catalán:

"Excelentísimo señor alcalde de Barcelona.

Respondiendo al oportuno y noble llamamiento del Ateneo Enciclopédico Popular, más de un centenar de asociaciones de todo carácter y de toda finalidad, que, si numéricamente representan millares de ciudadanos, en el orden de ideas reunen todas aquellas que en el alma de la ciudad tienen raíces consubstanciales, se agruparon e inteligenciaron con el noble fin de levantar el espíritu público contra los crímenes vergonzosos de autores siempre desconocidos e impunes que están hundiendo el nombre de nuestra tierra ante el mundo civilizado y dejando una pavorosa estela de duelos y de rencores.

La campaña llevada a cabo por el Comité de Actuación Civil designado por las entidades dichas ha merecido la adhesión fervorosa del pueblo de Barcelona, que en actos importantísimos ha sancionado los generosos fines de la campaña y demostrado cumplidamente su voluntad de que por parte de los que disponen de los medios de autoridad necesarios se ahorre la sangre inmolada en luchas inciviles y bárbaras.

Este Comité, concretando la voluntad del pueblo, claramente expresada en los actos públicos hasta ahora celebrados, eleva a usted, como primer magistrado de la ciudad, el llamamiento popular para la terminación de la tragedia.

Declarando que para que el Gobierno del Estado pueda demostrar a la opinión pública un interés elemental para la destrucción del terrorismo, tiene el deber apremiante:

Primero. De destituir a todos los agentes y comisarios de Policía complicados en la obra del terrorismo.

Segundo. De proceder al procesamiento de todos los responsables de los crímenes perpetrados; y

Tercero. De anular todos los permisos de arma corta concedidos durante los últimos cinco años, yendo a la revisión de todos los permisos que quedaran en vigencia, haciendo efectivas las sanciones para todos los que fueran encontrados portadores de armas sin autorización, y disponiendo el desarme del Somatén dentro del radio de Barcelona."

Al preguntar los comisionados por el alcalde, el Sr. Ribe les dijo que no se encontraba en la casa; pero que telefonearía a su domicilio, ya que manifestaban haberle anunciado con anticipación su visita. En vista de que el alcalde estaba ausente de su casa, los comisionados hicieron entrega del documento al Sr. Ribe.

EL REQUERIMIENTO DE UN POLICIA

En este momento entró en el despacho del Sr. Ribe un funcionario de Policía, invitando a los comisionados a que retardaran lo menos posible su salida, "con objeto de evitar—dijo—que la multitud se estacionara en la plaza y surgieran incidentes lamentables".

SALEN LOS COMISIONADOS. LAS PRIMERAS CARGAS

La salida de los comisionados fué acogida con una gran ovación. Seguidos por la multitud, se dirigieron hacia las ramblas dando vivas y mueras y aplaudiendo. Al paso por la calle de Fernando no se opuso la Policía; pero al desembocar la manifestación en la rambla del Centro, la caballería de Seguridad comenzó a maniobrar, y surgieron los primeros incidentes, carreras y atropellos de que fueron teatro las ramblas durante un cuarto de hora. Los manifestantes subieron a los tranvías para alejarse de la fuerza pública y descender a unos veinte metros, con objeto de rehacer los grupos y proseguir la manifestación. Los guardias de Seguridad dieron varias cargas, y el pánico se apoderó de la multitud, ya que a la una y media es cuando los días festivos sale la gente de la iglesia y pasea por las ramblas.

COLISION EN LA RAMBLA DE CANALETAS. DISPAROS Y SABLAZOS

Al llegar uno de los grupos de manifestantes a la Rambla de Canaletas, frente a "El Sol", se produjo una colisión. Sonaron varios disparos, y tras ellos unos treinta o cuarenta más. El pánico causado por los disparos fué enorme. La gente huía despavorida, rodando por el suelo vasos, copas y botellas de los cafés establecidos en dicha vía. El pánico se hizo extensivo a toda la rambla al sonar otros disparos cerca de la iglesia de Belén. La Policía cargó en este momento furiosamente, repartiendo sablazos, incluso entre los fieles que salían en aquel momento de la iglesia. En el interior de la iglesia de Belén, donde se refugiaron muchos que huían perseguidos por la fuerza pública, la gente corrió despavorida; pero reaccionó pronto ante la presencia de ánimo de algunos caballeros, que lograron serenar a los timoratos.

LOS HERIDOS

En la misma puerta de la iglesia de Belén recibió un tremendo sablazo en la cabeza Joaquín Saresa Vilier, de veintiséis años, albañil, que, bañado en sangre, fué trasladado a la Casa de Socorro de la calle de Barbará, donde el doctor Fillat le apreció una herida contusa en la región parietal izquierda. En el mismo establecimiento benéfico fueron auxiliados por el mismo doctor Jaime Paris Leses, de veintiocho años, dependiente, que presentaba una herida contusa en la región parietal, y por el doctor Muñoz, Vicente Marco, de León, de veintiocho años, cestero, que presentaba una herida contusa, con arrancamiento de la piel, en el dorso de la mano derecha.

Los tres recibieron sablazos de la Policía.

En la Casa de Socorro de la ronda de San Pedro y en el Dispensario de la calle de Sepúlveda fueron auxiliados:

Mariano Oliveras, de treinta y tres años. Presentaba herida cortante en la cara. Se reservaron los médicos el pronóstico.

Gerardo Herrero, de veinticinco años. Fractura del metacarpio de la mano izquierda. También reservado.

Las lesiones de ambos, producidas por sablazos.

Antonio Martí, de veinticinco años. Herida de arma de fuego en el pecho, de pronóstico grave. Causada por la Policía.

Santiago Abadía, de treinta años. Herida de arma de fuego en el bajo vientre, de pronóstico grave. Causada por la Policía.

Marta Costa, de cuarenta y tres años. Herida de arma de fuego en los ojos, de pronóstico grave.

Pilar Boix. Presenciaba desde un balcón de la rambla de Canaletas los sucesos y sufrió la rozadura de una bala.

Ramón Foch. Herida de arma de fuego en el costado derecho, de pronóstico grve.

Ramón Cámara, "croupier" del Círculo del Ejército y de la Armada. Contusiones en el hombro izquierdo causadas por la Policía.

El guardia de Seguridad Angel Serrano, herida en la región frontal del lado izquierdo, causada por una bala.

NOTA DE LA JEFATURA DE POLICIA

BARCELONA 7 (8 m.).—En la Jefatura de Policía se facilitó la siguiente nota oficiosa:

"A la una y cuarto de la tarde, una manifestación, compuesta de unas tres mil personas, que subía por las ramblas, fué intimada por la fuerza pública a que se disolviera cuando llegaba a la de Canaletas, y como no lo hiciese se dieron los tres toques de atención.

Al sonar el último, los manifestantes contestaron haciendo disparos contra la fuerza, por lo cual dió ésta una carga con los sables, sin hacer uso de las armas de fuego.

Resultó herido en la frente el guardia Angel Serrano Ruiz. La herida le interesa tan sólo la piel. Ingresó en el Hospital Militar.

También están heridos: Mariano Oliveros Voltacamp, de treinta y tres años, labrador, natural de Angues, en la provincia de Huesca, sin domicilio, con una herida en la frente; Gerardo Herreros Ruiz, de veinticinco años, estudiante, natural de Santiago de Cuba; Joaquín Salesas, de veintiséis años, albañil, natural de Villaquemado, provincia de Teruel, herido en la región parietal; Jaime Peref Leguis, de veintiocho años, dependiente de escritorio, herido en la región parietal; Ramón Allut Solsona, de veintiún años, herido contuso en la nuca; Santiago Abadoa Estezuela, de treinta años, que trabaja en las obras del Metropolitano; Ramón Cámara García, con contusiones en la espalda, de pronóstico reservado; Ramón Foc Puerto, herido de arma de fuego en el costado derecho, de pronóstico grave; María Costa, de cuarenta y tres años, herida de arma de fuego en ambos ojos, grave; Allut Solsona ingresó en el Hospital de Santa Cruz; también ingresó en el hospital Santiago Abadoa, y asimismo María Costa.

Fueron detenidos Francisco Aguilar, de treinta y cuatro años, carpintero; José Goris, de veintidós, jornalero; Pablo Martín, de treinta y cinco; Aurelio Villalba, de veintinueve, peón albañil; José Trilla, de diez y ocho, peón albañil; Valero Torres, de veintiséis, pavimentador; Francisco Cañas, de diez y ocho, pavimentador; José Bernabéu, de veintiséis, litógrafo; Bernabé Azara, de veintidós, carrocero; Jaime Estopa, de veintisiete, jornalero; Martín Ristol, de treinta y dos, albañil; José Puerto, de veintinueve, jornalero; Francisco Pellicer, de treinta, ebanista; Miguel Rodríguez, de diez y nueve, mecánico; Juan Revoltós, de treinta, mecánico; Pedro Tomás, de veintiocho, jornalero, al que se le encontró una pistola con tres cargadores; José Rusteller, de veinte, empleado de tranvías, al que también se le ocupó una pistola con tres cargadores; José Castillo, mecánico, con una pistola con seis tiros."

OTRA VERSION

A pesar de la nota oficiosa que precede, testigos presenciales de lo ocurrido, que no formaban en la manifestación, afirman que fué de la fuerza pública de quien partieron los primeros disparos, al arrojarle los manifestantes algunas piedras recogidas en las obras del Metropolitano. (Febus.)

La agresión de esta mañana

UN INSPECTOR DE POLICIA HERIDO A BALAZOS

BARCELONA 7 (1,30 t.).—A las seis menos cuarto de esta mañana ha sido auxiliado en el dispensario de la calle del Rosal el inspector de Policía D. Juan Escartín Ortigas, de treinta y siete años, soltero, al cual tres sujetos desconocidos, que se hallaban apostados cerca de su casa, calle de Vila y Vilá núm. 80, le hicieron varios disparos, causándole una herida en la región anterolateral izquierda del cuello, sin orificio de salida; otra en la región torácica, porción superior derecha, y dos en la región lateral derecha superior, por debajo del maxilar.

Los médicos del citado dispensario se reservaron el diagnóstico.

En un automóvil fué trasladado al Hospital Clínico.

El gobernador civil, al recibir a los periodistas, les dijo:

—Ya tendrán ustedes noticias de lo ocurrido esta madrugada. Por cierto que hasta no hace mucho rato no ha podido ser auxiliado en el Hospital Clínico el inspector de Policía, y he tenido que dar orden de que fuera curado inmediatamente. (Febus.)

La cena de las burlas

Las zonas sordas

Cuando el Don Juan Tenorio de Zorrilla dice en el final del drama aquello de

Los muertos se han de filtrar
por la pared. ¡Adelante!

lo hace en la persuasión de que no le será posible al Convidado de piedra salvar el obstáculo. Sin embargo, el Comendador entra como Pedro por su casa en el lugar del festín, dice sus versos y se va cuando le conviene.

Nada de esto podría ocurrir si a los muertos les pasase lo que a las ondas hertzianas. Estas, que andan con bastante soltura por la atmósfera, tropiezan a lo mejor con una zona sorda, y se acabó la comunicación; inútil suplicar, envolviendo la súplica en los más finos piropos, a las señoritas de la central radiotelegráfica del mundo. Si en el muro de la decoración hubiese una zona sorda, Don Juan se desgañitaría inútilmente, el Comendador no podría entrar y el Tenorio tendría que acabar de otra manera.

Lo más extraño en eso de las zonas sordas es que en la dirección del meridiano se oye bien, y en la del paralelo, muy mal. Dicen, por ejemplo, que Bilbao y Barcelona experimentan grandes dificultades para entenderse. A lo mejor, unos hablaban vascuence y otros catalán.

¿Se entienden mejor Barcelona y Madrid? A veces se diría que están en el mismo paralelo. Otras veces se oye muy bien; pero se oye precisamente lo que no se debe oír. ¡Eso de las zonas sordas es una pejiguera!

La zona más favorable para la percepción de las ondas está en medio del Pacífico, es decir, en lo más pacífico del gran océano. Ya sabe, pues, adónde tiene que irse el que quiera tener una buena comunicación radiotelegráfica. En medio del mar, o en una de aquellas islas, con un poco de atención, puede enterarse mejor que en parte alguna de lo que pase en todo el mundo.

El monte en el río

El monte solía estar hasta ahora en el río únicamente en copia invertida, en poético reflejo lleno de encanto. La Policía portuguesa acaba de descubrir que también podía hallársele en otra forma menos lírica.

Parece ser que hace poco, en vista de la inusitada abundancia de barcas en el Tajo, la Policía lisboeta se puso en movimiento y cayó sobre una serie de partidas flotantes: en cada barca la oreja consabida de Jorge estaba ya colorada como un tomate. En el río, la mar de individuos jugaban al monte; toda la geografía física de la vecina república se había dado cita en la gran vena fluvial.

¡Quién lo hubiera sospechado! Por fortuna, Portugal es país de grandes navegantes, y hasta la Policía, lanzándose al agua, es capaz de reanudar la era de los descubrimientos.

Destrozada por un tren

SEVILLA 7 (5 t.).—En el sitio denominado Alcantarilla de las Madejas un tren arrolló a una mujer, que quedó horriblemente destrozada.

PAVOROSO PORVENIR

COMICO 1.º—¡Más negros que gitanos nos vamos a ver si no nos decidimos a cantar bulerías y bailarnos un garrotín!

© Biblioteca Nacional de España

Novedades teatrales

En el Centro

"EL PAN NUESTRO", SAINETE EN TRES ACTOS, DE DON GUILLERMO HERNANDEZ MIR

Después de alguna salida por el campo de la novela, se presentaba el lunes, desde el escenario del teatro del Centro, ante el público el Sr. Hernández Mir, para demostrar lo vario de sus posibilidades literarias. Entre las afinidades de géneros, en literatura, no están ni mucho menos muy próximos el sainete, que exige el trazo firme y sobrio, y la novela. No quiere decir esto que un buen novelista no pueda ser un excelente sainetero.

En el que el lunes nos presentara el Sr. Hernández Mir acaso se adquiría mayor relieve y alcanzaba una más alta valoración teatral en los momentos, como en todos los del segundo acto, en que el sainete se desenvolvía bajo el exclusivo mandato de la verdad cómica, y ajeno, aunque no desligado, de los incidentes, algunos de trascendencia dramática, que se escapaban del género, y que hacían su aparición en el tercer acto.

Acaso por lo que apuntado queda los actos de mayor consistencia son el primero y el segundo.

La producción alcanzó una total y definitiva aprobación en el público, que aplaudió con verdadero entusiasmo.

La interpretación que se dió a "El pan nuestro" tuvo el peso justo, y como la harina era de calidad, la nueva producción se hará centenaria en el cartel.

En resumen, una tarde para felicitar y dar la enhorabuena a los excelentes actores Irene Alba y Juan Bonafé, y a los que en la jornada les acompañaron, y al nuevo autor.

X.

En Martín

EL BENEFICIO DE HEREDIA

El miércoles se celebrará, en el teatro Martín, el beneficio del buen tenor cómico L. Heredia, quien goza de generales simpatías en el teatro de la calle de Santa Brígida.

Heredia tiene escogidas para su beneficio las últimas obras estrenadas en dicho teatro, en las que se ha distinguido por su gran labor artística, consiguiendo grandes aplausos de público y Prensa.

Además, se estrenará un entremés de García Alvarez y Alonso, titulado "El fuego".

Seguramente que el beneficio de Heredia constituirá un éxito más de su carrera.

En Fuencarral

TEMPORADA DE OPERA POPULAR

La Empresa del teatro de Fuencarral ha contratado a la celebradísima tiple ligera Matilde Pinilla para la temporada de ópera popular. En el Fuencarral, pues, cantará una diva consagrada como tal por los públicos de España y de América.

La señorita Pinilla es una gran artista, de hermosa voz y vivo temperamento dramático. En Zaragoza, su tierra, natal, y en otros teatros españoles cantó repetidas veces con Lauri Volpi, obteniendo muy justos triunfos.

La pasada temporada debía haber actuado en el teatro Real; pero la necesidad de atender a asuntos particulares se lo impidió.

La señorita Pinilla tomará parte en las óperas "Rigoletto", "El barbero de Sevilla", "Luccia" y "La Traviata".

Linares Rivas, en Portugal

LISBOA 5 (10 n.).—Se ha estrenado en el teatro Apolo, con un éxito enorme, la comedia de Linares Rivas titulada "Fuerza del mal".

Los intérpretes, Augusto Gomes, María Martos y José Ricardo, fueron aplaudidísimos. (Radio.)

MARAVILLOSOS REGALOS
PLATERIA
D. GARCIA
Surtido y precios sin competencia.
ESPARTEROS, 16 y 18, y CALLE DE LA SAL, NUMS. 2 AL 8.

Gacetillas

ESPAÑOL

El martes, tarde y noche, se dará en funciones populares, y a precios populares, el magnífico drama, de éxito cada vez más creciente, "Embrujamiento", culminante interpretación de Enrique Borrás.

El miércoles, por la noche, y a precios populares también, se representará "Embrujamiento".

El jueves, festividad de la Ascensión, tarde y noche, se pondrá en escena el admirable drama de López Martín "El rebaño", famosa creación de Enrique Borrás.

COMEDIA

FUNCIONES POPULARES

La perfecta interpretación que obtiene "El Niño de Oro" en este teatro ha hecho que llegue a su 175 representación con el mismo éxito que el día que se estrenó por esta misma compañía.

La intervención en el cuadro de la zambra de la famosa bailarina gitana Custodia Romero, cuyo debut ha sido un éxito clamoroso, del que comparte el célebre Ramón Montoya, ha hecho que "El Niño de Oro" lo vea el público con el mismo entusiasmo que en los primeros días de su estreno.

Todas las noches, en función popular, "El Niño de Oro", con Custodia Romero y Ramón Montoya.

APOLO

Pasado mañana, miércoles, y a las cinco y media de la tarde, tendrá lugar el estreno de la zarzuela en tres actos y cinco cuadros, original de Muñoz Seca y Pérez Fernández, música del maestro Guerrero, titulada "El rey nuevo".

La obra, que ha sido puesta en escena por Eulogio Velasco, tiene decorado de Martínez Garí y vestuario de Juana del Molino, hecho con arreglo a dibujos de Dhoy.

Contaduría, de doce a ocho.

SOREL, EN LA PRINCESA

No habiendo sido posible obtener de la Comedie Française la ampliación de permiso que se había solicitado insistentemente para que la gran actriz Mlle. Cecil Sorel y los eminentes actores Lambert y Ravet pudieran cumplir los compromisos contraídos en España, la Empresa se ve obligada a reducir el número de representaciones a tres, que se verificarán mañana, martes, día 8; miércoles, 9, y jueves, 10, poniéndose en escena, respectivamente, "L'aventuriere", "Le misantrope" y "La princesse d'amour", en las cuales tomarán parte los tres grandes artistas.

Es seguro que estas tres funciones, para las cuales se han escogido las obras en que no solamente se ponen de relieve por modo extraordinario los grandes méritos artísticos de tan eminentes figuras, sino que además dan ocasión a Cecil Sorel para lucir sus más originales y elegantes "toilettes", constituirán verdaderos acontecimientos escénicos.

Los señores abonados pueden hacer efectiva en contaduría la diferencia del precio del abono.

Desde hoy se despachan localidades en contaduría para las funciones.

ZARZUELA

En la presente semana se verificará el estreno de "Benamor", opereta en tres actos, inspirada en un cuento de "Los mil y un días persas", libro de Antonio Paso y Ricardo González del Toro, música del maestro Pablo Luna.

La acción ocurre en Ispahan, antigua capital del reino persa, en el siglo XVII.

Decorado, "atrezzo" y vestuario ha sido construído nuevo, con la esplendidez que la obra requiere.

Desde hoy se venden localidades en contaduría.

LATINA

Mañana, martes, a las diez y cuarto, beneficio de los Sres. Ramos Martín y Guerrero. "La alsaciana" y "La montería".

Las dos obras serán dirigidas por su autor, el insigne maestro Guerrero.

Durante esta única semana, todas las tardes, a las seis y media, se cantará "La montería" en vermut popular, a dos pesetas butaca.

RAQUEL, EN MARAVILLAS

Cuatro días lleva de actuación la suprema artista de la canción, y cuatro días que se ha puesto el cartel de "No hay billetes". Nuevo repertorio y "toilettes" riquísimas trae esta inmensa e incomparable sublimizadora de la canción. Vea a la escultural bailarina Mari Luisa y al ingenioso Balder.

ESTA MISMA SEMANA

en sección especial, y en un salón de Madrid, podrá admirarse el espectáculo más sensacional conocido hasta hoy.

"EL SECRETO NEGRO"

Han superado en interés los episodios tercero y cuarto de esta gran serie a los dos primeros. En su estreno, esta tarde, en Cinema Goya, han satisfecho grandemente a los espectadores, sobre todo su protagonista, Perla Blanca, que está inimitable.

ESTA MISMA SEMANA

se estrenará en Madrid una película que no podrá ser vista por los niños ni por las personas extremadamente sensibles.

"MILITONA"

Sólo tres días (hoy, lunes; mañana, martes, y el miércoles) se proyectará esta sensacional película en Cinema X, a petición del público.

ESTA MISMA SEMANA

Sin truco, sin trampa, los misterios de la vida del hombre. Cómo se nace y cómo se muere.

STADIUM METROPOLITANO

Se inaugurará el domingo 13 de mayo. Grandes partidos de fútbol los días 15 y 17. Tomarán parte la Real Sociedad de San Sebastián, el Español de Barcelona y el Athlétic y el Racing Club de Madrid. Las localidades para un partido, o abonos para los tres, se venderán, a partir del miércoles 9 de mayo, en la plaza del Rey, número 9 (junto al Circo de Price), y en el Stadium.

Habrá además venta especial de localidades, solamente preferencias, en la Granja del Henar (Alcalá, 40), y en el local de la Sociedad Española de Papelería (carrera de San Jerónimo, 31).

ESTA MISMA SEMANA

por un cinematógrafo de Madrid desfilarán todos los doctores, los estudiantes, los amantes de la ciencia y los aficionados a las emociones fuertes.

EL CRIMEN DEL SABADO

Un hombre hiere a su cuñado por cuestión de intereses

El comerciante de esta plaza D. Avelino Casas Rollad, de cuarenta y cinco años, natural de Salamanca, y con domicilio en Madrid, en la calle de Trafalgar, número 18, fué víctima en la noche del sábado de un atentado.

A poco de salir de su casa, al llegar a la esquina de la calle de Alburquerque, oyó una voz que decía: "¡Berrocal, ahí va!", y simultáneamente recibió varios balazos. Cayó al suelo, y el agresor, con el arma en la mano, penetró en la taberna que hay en la esquina de las calles de Trafalgar y Alburquerque, por la puerta de la primera citada vía, y, saliendo por la de Alburquerque, emprendió carrera con dirección a la de Fuencarral.

Los parroquianos de la taberna salieron al ruido de los disparos, y mientras varios de ellos conducían al herido a la Casa de Socorro de Chamberí, otros siguieron al criminal para darle alcance. Al grupo de perseguidores se unió el oficial de Correos D. Luis Gómez Alvarez, que tuvo el acierto de capturar al criminal cuando éste llegaba, en su huída, a la calle de Sandoval, esquina a la de San Bernardo.

Un soldado de Ingenieros, Salustiano Fuentes, ayudó al Sr. Gómez Alvarez en la detención del agresor, el cual fué trasladado a la Comisaría después de habérsele intervenido el arma con que cometió su delito.

HERIDAS DE LA VICTIMA

Al ingresar el herido en el benéfico centro, fué asistido por los médicos Sres. Sierra Campesino y Queipo y por los ayudantes señores Castro y Cabeza.

Presentaba la víctima cuatro heridas en el pecho, una de ellas con orificio de salida por la espalda; otra en el muslo derecho y otra en la mano izquierda, todas de arma de fuego. Además, sufría una herida contusa en la nariz, que se produjo al caer al suelo. Su estado es de extrema gravedad.

DECLARACIONES Y UN CAREO

El juez se trasladó a la Comisaría, e hizo comparecer al agresor. Este se llama Justo Sánchez Gutiérrez, de cuarenta y cinco años, y vive en Barcelona, en la calle de Poniente, 18. La mujer del herido y la del agresor son hermanas.

Justo dijo al juez que su mujer se condolía siempre de los malos tratos que su hermana recibía del marido, y que, cansado de sus justas lamentaciones, y decidido a que para siempre acabasen aquellos sufrimientos, salió de su casa resuelto a ejecutar el hecho.

Al juez no debieron convencerle los razonamientos del agresor o algo debió sospechar que distaba mucho de la declaración prestada por el criminal, por cuanto decidió volver a la Casa de Socorro para interrogar de nuevo a la víctima.

Al enterarse ésta por el juez de que el agresor era su cuñado, mostró su extrañeza, y dijo que a Justo lo creía en Barcelona, adonde marchó hace seis años, y que ignoraba su regreso a Madrid.

Estos extremos, de gran valor para el esclarecimiento del origen del crimen, los anotó el juez preferentemente, y sobre ellos estuvo trabajando toda la madrugada.

El Sr. Casas llevaba en la cartera cuando cayó herido 3.500 pesetas.

En vista del desacuerdo que existía entre las declaraciones prestadas por el agresor y el herido, el juez de guardia dispuso que se efectuara un careo entre ambos.

A tal fin, el Juzgado se constituyó en el Hospital de la Princesa, donde se halla el herido.

Puestos frente a frente el agresor y su víctima, el primero manifestó que desde hace diez y seis años viene siendo objeto de toda clase de persecuciones por parte de su cuñado, y en cierta ocasión vino de Barcelona, donde reside, dispuesto a matarle.

La causa de la desavenencia entre ambos obedece a una cuestión de intereses. Parece que el herido usufructuaba una finca, en el pueblo de Berrocal, de la que era copropietario el declarante, y aquél, al cabo del tiempo, se la apropió, negando todo derecho sobre ella a su concuñado.

Recientemente, el agresor vino a Madrid, y como no encontrara medio de adquirir un revólver sin estar en posesión de la correspondiente licencia, volvió a Barcelona, donde fácilmente pudo proporcionarse una pistola automática.

El sábado por la mañana llegó nuevamente a Madrid, y por la noche se dirigió a la calle donde está establecida la tienda propiedad de su concuñado, para espiar su salida. Le vió salir acompañado de tres dependientes, y cuando éstos se separaron se dirigió a su concuñado, a quien dijo:

—Vengo a verte, porque tengo necesidad de irme a Berrocal una temporada.

A esto, dice el declarante que su rival, después de insultarle, le dió una bofetada; y entonces sacó el revólver, y, frente a frente, le hizo los disparos que le ocasionaron las heridas que sufre.

El herido negó terminantemente que insultara y abofeteara a su agresor.

Este presentaba, en efecto, una contusión en una mejilla.

Esta diligencia terminó a las cuatro de la madrugada, hora en que el Juzgado se retiró del hospital, y el agresor fué conducido nuevamente a los calabozos del Juzgado.

EL AGRESOR, A LA CARCEL. EL HERIDO MEJORA

El agresor pasó ayer a la Cárcel Modelo.

El herido había experimentado durante el día de hoy una ligera mejoría.

Atropellos y choques

Angel Rosado Romero, de trece años, domiciliado en la calle de Antonio López, núm. 7, fué atropellado por el tranvía 169, llevado por el conductor 305, y resultó con diversas lesiones.

* * *

En la calle Mayor chocaron el tranvía de la línea de Goya-Rosales, número 336, y el automóvil del servicio público 730. Por consecuencias del choque, el automóvil sufrió daños por valor de 4.500 pesetas.

Afortunadamente, no ocurrieron desgracias personales.

* * *

Al tomar un tranvía en marcha en la calle de Toledo, se causó diversas lesiones Antonio Ruiz Orgaz, de veintinueve años.

* * *

Aquilino Sebastián Martín, de cincuenta y cuatro años, fué detenido en la Puerta del Sol por atropellar con el carro que guiaba a Brígida Ortega, de cuarenta y cinco años, la cual resultó con diversas lesiones.

* * *

En el paseo de coches del Retiro fué atropellado el niño de once años Juan Rosendo Hidalgo por el automóvil 624-M, conducido por José Millán Rodríguez. El atropellado sufrió lesiones leves.

* * *

Francisco Javier Dolores, de diez años, que vive en San Bernardo, núm. 10, fué asistido de lesiones leves que le produjo, al atropellarle en la calle de Calatrava, el automóvil 5.972.

* * *

José Luis López Larrux, de ocho años, fué asistido de lesiones leves, que le produjo al arrollarle en el puente de Segovia el automóvil 6.794-M.

* * *

En la calle de Mayor, el automóvil 1.773, de San Sebastián, guiado por José González Imaz, alcanzó a Manuela Fernández, de cuarenta y un años, con domicilio en la calle de la Solana, núm. 47, causándole lesiones de pronóstico reservado. Después de curada en la Casa de Socorro del distrito del Centro ingresó en el Hospital Provincial.

Paños ingleses
Se han recibido las novedades de la temporada. Verdaderas preciosidades en pañería inglesa.
MAYOR, 24. "EL TRUST"

Tercer concierto Risler
Este genial intérprete de Beethoven despierta cada vez mayor entusiasmo con sus maravillosas interpretaciones de las sonatas del gran compositor. El tercer concierto tendrá lugar el próximo miércoles, día 9, a las seis y media de la tarde, en el teatro de la Comedia, con el siguiente programa: "Sonata patética" (op. 13). "Sonata" (op. 14, núm. 1). "Sonata" (op. 14, núm. 2), y "Sonata" (op. 22).

RESTAURANT MOLINERO
Gran Vía, 24. Teléfono 336 M.
Servicios por cubiertos y a la carta. Grandes salones para banquetes y "lunchs".

Bolsa de los Brillantes
Carrera S. Jerónimo, 7 y 9, entlo.
Compra toda clase de joyas y piedras finas, pagando más que nadie.
Compruébelo usted.

RESTAURANT IRIS
Sevilla, 16. Teléfono 21-47 M.
ALMUERZOS COMIDAS CENAS
7 pesetas. 8 pesetas. 4 ptas.
Conciertos. Tes Meriendas de 4 a 8
SALON-IRIS-BAR

Traspaso farmacia
céntrica, acreditada. San Joaquín, 3, tercero izquierda. De 2 a 5.

GRABADOR en METALES
ECONOMIA-RAPIDEZ
J. DIAZ. Ave María, 52 dup.° 1.°

"MARMOLEJO"
Maravillosas aguas alcalinas
Curan las afecciones de hígado, estómago y riñones, la diabetes, cloroanemia, etc.
Temporada: de 1.° de abril al 30 de noviembre.
HOTEL DEL BALNEARIO
Todo "confort", cocina francesa y mesas de régimen.
Inauguración, en 1.° de mayo.
Itinerario: Estación ferrocarril siete horas de Madrid, cuatro horas de Sevilla.
Depósito central: Fernando VI, núm. 8.

La Iglesia rusa y el patriarca Tikhon

MOSCU 6 (8 n.).—La asamblea de la Iglesia rusa ha declarado al patriarca Tikhon convicto de los delitos de apostasía y traición hacia la Iglesia ortodoxa, y le ha despojado de su investidura. (Fabra.)

Un buen servicio policíaco

BUSCAN UN MALETIN Y ENCUENTRAN HASTA UN JAMON

El comisario jefe de la Brigada Móvil, D. Fernando Alcón, secundado por el comisario D. Camilo López y los agentes Sres. Arroyo, Noguerol, Fuentes y Gallardo, han conseguido recuperar las joyas y efectos que contenía una maleta que le fué substraída recientemente a la artista Emma Benito, y han detenido al autor de la substracción, llamado Apolinar Sanz Martínez (a) el "Chino"; al dueño de la tienda en que fueron vendidos los objetos y a un dependiente.

En el establecimiento en que fueron intervenidos los objetos propiedad de la señorita Benito, encontraron además los referidos funcionarios lo siguiente:

Tres magníficas mantas de automóvil, dos piezas de tela blanca, una pieza de tela rayada, otras piezas de diferentes colores, varios delantales, ocho camisas de caballero, una caja con una pieza de pana, siete sombrillas, cuatro camisetas, cuatro calzoncillos, once pitilleras, cuatro billeteros, cinco carteras, 29 pares de ligas de caballero, una moneda de oro con cadena del mismo metal y un jamón.

Todo lo reseñado procede de robo, desconociéndose quiénes son las víctimas.

Los detenidos y los efectos intervenidos quedaron a la disposición de la autoridad judicial.

El contrabando de correspondencia

BARCELONA 7 (2 t.).—Dijo hoy el gobernador a los periodistas que iba a publicar una circular dirigida a los alcaldes y Policía para que vigilen y repriman el contrabando de correspondencia, porque así se lo ha pedido el administrador de Correos.

Resulta que las cartas repartidas en Barcelona durante el pasado mes de abril han sido 80.000 menos que las repartidas en igual mes del año anterior. (Febus.)

Caldas de Oviedo
Reúma. Catarros. Gripe mal curada. Gran hotel todo "confort". 15 de junio a 15 de octubre.

GOMAS HIGIENICAS
Casa York Sirvo a provincias
2 - BARCELONA - 2

CERDO FRESCO
En la calle del Pez, núm. 3, es donde se expenden los mejores cerdos de España. Embutido de primera clase.

CHINCHES INSECTICIDA LIQUIDO "TRIUNFO"
Unico remedio infalible. Pídase: Mayor, 72, y en droguerías, a 2 pts.

ALESANCO
CARRETAS, 6
CONTINUA LA GRAN LIQUIDACION POR REFORMA Y AMPLIACION DEL LOCAL PARA LA SECCION DE PELETERIA
CALIDADES Y PRECIOS SIN COMPETENCIA

	Ptas.	
Medias de algodón, desde	1,50	Tres pares.
Idem hilo, íd.	6	Tres pares.
Medias seda bagueta calada, íd.	4,50	Par.
Medias seda lisas, reforzadas, íd.	4	Par.
Idem íd., íd.	2,50	Par.
Idem natural, íd.	6	Par.
Calcetines algodón, íd.	1,50	Tres pares.
Idem íd., para niños, íd.	1,50	Tres pares.
Jerseys ídem íd., íd.	4	Uno.
Camisetas para niños, íd.	1,50	Una.
Idem para caballero, íd.	1,75	Una.
Guantes hilo para señora, íd.	2,75	Par.
Idem seda íd., íd.	5	Par.
Mallas de algodón para artistas	5	Una.
Idem hilo íd. íd.	16,50	Una.
Idem seda íd. íd.	55	Una.

Visitad nuestros escaparates, donde el artículo está marcado para garantía del comprador.
GUANTES, BOLSOS, PAÑUELOS, GENEROS DE PUNTO, ABANICOS
ALESANCO CARRETAS, 6

FABRICA DE CAMAS
Bronce, doradas, níquel y hierro.
Precios sin competencia. — VALVERDE, 1 cuadruplicado.

Antonio de Pablo (sastre)
Trajes modelo. Géneros ingleses, precios moderados.
ESPOZ Y MINA, 9

Aguas minerales
de todas clases.
Servicio a domicilio.
Cruz, 30. Teléfono 27-88 M.

Gran liquidación verdad
POR DISOLUCION DE SOCIEDAD
ALMACEN DE TEJIDOS
16, SEVILLA, 16

TODOS LOS INSECTOS HUYEN O MUEREN ANTE LA PRESENCIA DE LOS POLVOS DE
KEATING
FERNANDO EL SANTO, 5. — Apartado 4.022.
Teléfono 24-28 J. MADRID

CENTRO FARMACEUTICO SALMANTINO
Se necesita un gerente para dicho Centro, bien sea farmacéutico o persona práctica con extensos conocimientos en el ramo de la Farmacia y Droguería.
Las solicitudes deben dirigirse al señor Presidente de esta entidad hasta el 12 de abril próximo.

Vendemos casa
DE ESQUINA BIEN ORIENTADA
Ciento setenta mil pesetas.
Mayor, 4, primero C. De once a una y de tres a cinco.
BOLSA URBANA DE MADRID

PARA ADQUIRIR LAS MEJORES
CAMAS DORADAS
dirigirse á la FABRICA
34, CALLE DE LA CABEZA 34.

MAQUINAS PARLANTES
A PLAZOS Y AL CONTADO
LA CASA MAS SURTIDA DE ESPAÑA
La montería. La alsaciana. La copa del olvido.
Fleta. Lázaro. Caruso. Schipa. Titta-Ruffo. Sagi-Barba.
SOLICITE CATALOGOS GRATIS EN
COLON, 15, MADRID
SALON DE AUDICIONES

Calzados LA BRUJA
Esta casa presenta los últimos modelos en zapatos de charol a 28 pesetas y sandalias lavables a 5,50 ptas.
Fuencarral, 51 duplicado y Desengaño, 12

BIOLACTOGENO
desinfectante intestinal

Fume usted CIGARRILLOS MANOLI

CASA FISAC VESTIDOS, ABRIGOS, SOMBREROS, para señoras y niñas
Preciosos modelos. Gran Vía, 1 (esquina a Fuencarral)

ZOTAL
Para el ganado, SALUD
Para el ganadero, RIQUEZA
Evita toda clase de enfermedades

Viena Repostería Capellanes
Pan de Viena, Riche, Gluten, chocolate "Reina Victoria". Pastelería, dulces, fiambres, etcétera. Postre del domingo: Bocaditos de nata. Goya, 29; Génova, 25; Toledo, 66; San Bernardo, 88; Preciados, 19; Alarcón, 11; Marqués de Urquijo, 19; Arenal, 30; Martín de los Heros, 33, y Tintoreros, 4.

VELLUDAS
Depilación Extirpador doctor Berenguer, por su señora o vosotras mismas. ¡Garantizado! Gasto para siempre, 15 pesetas. Por Giro Postal o cheque, 16 pesetas. San Andrés, 29, segundo, Madrid. Venta en farmacias, droguerías, perfumerías y centros. Depósito: Farmacia Prieto, Fernando Santo, 5, Madrid. En Buenos Aires. "La Farmaco Argentina".

HOTEL RITZ
Mañana martes
GRAN TE ARISTOCRATICO
con cotillón.

OCASION
Vendo solar a dos fachadas, junto Glorieta Delicias, a 3,50 pesetas pie. Razón:
Talleres Figuerola. Canarias, 22.

GUARDAMUEBLES
Magdalena 2 [illegible] 15 65

Cremas para el calzado

MUEBLES DE LUJO Y ECONOMICOS
Antes de comprar visitad los nuevos Almacenes de
Casa del Río
39, PRINCIPE, 39. (JUNTO A LA IGLESIA.)

EL GAITERO
SIDRA CHAMPAGNE DE VILLAVICIOSA (ASTURIAS)

Casas céntricas de diez mil a cien mil duros, con buena renta. Hotel barrio Salamanca, 6.000 pies, cuatro plantas, todo "confort", 60.000 duros.
GARCIA RAMOS. CHINCHILLA, 7, PRINCIPAL, DE TRES A CINCO

Las señoras de buen gusto
hacen sus compras en "LA CONFECCION PARISIEN". Vestidos, batas y blusas últimos modelos; punto de seda, 180 centímetros, 50 pesetas corte; crespones china, 30 pesetas corte.
FELIPE III, 4 Y 6 (JUNTO A LA CALLE MAYOR)

PARA REPONER DE ROPA DE MESA UNA CASA
Visite usted los Grandes Almacenes de la Puerta del Sol
En estos Almacenes todo es más elegante y más barato que en ninguna parte. Inmenso surtido en mantelerías finas y prácticas
Mantelerías para comidas, en crepé, con jaretones y dos vainiquitas, por 24,45; muy nuevas, con bordados en rojo y azul, por 25; por 8,75, mantelerías para te en colores fantasía; por 13,75, mantelerías muy originales, con figuras; por 13, de damasco superior, para seis cubiertos.
Mantelillos en crepé, bordados en colores, por 4,25, y en 100 × 100, solamente con jaretón, por 3,95.
Servilletas en crepé, tamaño grande, una docena por 15, y por 3,95 una docena para te.
CAMINOS DE MESA bordados a mano, por 8,90.
Paños para trincheros 25 × 120, por 3,95, y para los aparadores, 60 × 120, bordados en color, por 6,50; por 1,50 cubre-bandejas bordados a mano Richelieu; por 0,75 cubre-fruteros preciosos, y cubre-jarras bordados en color, por 0,60, y otros mil artículos para comedor. Novedades extranjeras baratísimas.
Colchas de piqué, por 7,50, y matrimonio, 17,25; de sedalina adamascada, por 21,50, y de damasco de seda, por 42,50. Por 18,50, de organdí, con finos bordados, y con encajes bordados a mano, por 22,50. Colchones cutí superior, por 15,50, y de rico damasco, por 25 pesetas.
15, PUERTA DEL SOL, 15
Precios fijos Entrada libre
NOTA.—Se acaba de adquirir una gran partida de tapices de verano, para pisos, a precios muy baratos.

¿QUIERE USTED AHORRARSE DINERO?
ADQUIERA LOS CORTES DE TRAJE EN
LOS GRANDES Y FAMOSOS ALMACENES
DE PAÑOS DE
CASILDO MARTINEZ Y HERMANO
16, CALLE MAYOR, 16
NUMEROSO Y PRECIOSO SURTIDO EN DRILES
Nota importante: Esta casa no compra géneros atrasados ni defectuosos.—Todo lo que vende, es de última novedad.

© Biblioteca Nacional de España

LA FIESTA NACIONAL

CORRIDAS DE TOROS Y NOVILLOS DE AYER

Gravísima cogida de Emilio Méndez en Burdeos

En Madrid

LA MUY EXTRAORDINARIA DE AYER

Pero muy extraordinaria; extraordinarísima. Fué un almacén de novedades al "detalle". Saleri, que se nos presenta jovial, orondo y marchoso, procedente de "sus posesiones" de Méjico, en las que

dejó en alto y enhiesto el estandarte de Castilla la Nueva. Joseíto, a quien Madrid tiene apuntado entre los muleteros de punta; Gitanillo, que repite con justicia, porque el domingo pasado fué una chimenea de transatlántico, y toros del inteligente colmenareño Pepe Aleas, que nos ofrecía unas nuevas muestras de sus cruzas con Santa Coloma y Veragua, que, a mi juicio, van a dar buen resultado.

Pero el festejo fué terminantemente extrordinario por la interminable serie de lances y percances que en él se registraron. Vamos a la narración.

Comenzó la "loca" jornada con un viento de dos mil demonios, fenómeno atmosférico que hace rechinar los dientes a los aficionados y entristece, con razón, a los toreros, porque el viento en los ruedos taurinos es mucho, muchísimo peor que los toros marrajos: es un verdadero mal bicho.

Y con viento fuerte y entoldado el cielo, como presagios de un cambio de disco en las alturas, lidiáronse los dos primeros toros, que pelearon bien con las tropas de a caballo y se aplomaron algo con las de a pie, pero sin "sacar" nervio ni malas intenciones; toros suaves, toros de los que tienen que gustar a todos los toreros, porque en ellos puede haber faena y, desde luego, estocada.

Con la enemiga del viento, sin embargo, Saleri demostró que traía ganas de decir una vez más quién es. Veroniquea al primero sin estremecimientos, pero con reposo y sabor; lo banderillea con esplendidez: un gran par saliendo desde el estribo; otro delantero en el tercio y otro materialmente encerrado en los tableros, de exposición mayúscula y de ejecución magistral. ¡Muy bien, Saleri! En la faena sigue el alcarreño queriendo justificarse; pero mucho más de lo que el toro se queda empuja el huracán, y Saleri no puede hacer todo lo que quiere y sabe, y nos conformamos con verle correr bien la muleta en dos naturales, barrer los lomos del cornúpeto en otros dos de pecho y estar en general cerca de los pitones, sin hacer "disparates", porque no era necesario. A un buen pinchazo, en el que Julián atacó con fe y rodó a la salida, sucedió media estocada, que por estar ligeramente tendida y contraria obligó al espada a descabellar, lo que consiguió al quinto intento, un poquito tarde. Sin este pesado capítulo de descabello, la ovación hubiera sido más que probable.

Con aire y con un ligero goteo, para que hubiese de todo, apareció en el escenario el segundo aleas, un toro de poca alzada, pero de muchísima cuchillería y como recién salido de casa del vaciador. Joseíto lancea más técnico y alegre por el lado derecho. El toro empuja pronto y bien a la tanda, y se "nos" aploma al final. Joseíto, abofeteado despiadadamente por el aire y dispuesto a que salgan las mulillas "por las buenas", lo consigue tras una vulgar faena de muleta y dos estocadas cortas, caídas y atravesadillas. Hasta la "espá" se la llevó el viento a mala parte. ¡"Dita" sea el aire!

* * *

La decoración cambia, y con ella, el trámite de la corrida. Suena la primera ovación gorda de la tarde. ¿Qué es ello? Que al tercer colmenareño, del tipo y pelo del primero, le ha metido Gitanillo, con todo "su" valor, cinco morrocotudas verónicas, un farol repleto de "acetileno" y cuatro lances de frente por detrás que podría haberlos firmado Gaona recién llegado a los Madriles. Un poco forzado el ademán; pero Gitanillo aguanta hasta lo inverosímil, templa, se trae al toro muy requetebién empapado en los pliegues de la seda, y aunque se ciñe de verdad, no pasa nada, porque el toro va bien toreado.

—¡El Gitanillo éste se va a "colocar"!—oigo decir a un cliente de los que "ven" de toros.

El toro no es "Jaquetón"; pero acomete, aunque tardo, con suma nobleza, y esta excelente condición la aprovechan bien los tres matadores para obsequiarnos con un admirable tercio de quites. Rica miel de la Alcarria. Hermosos melocotones de Aragón. Sabrosísimo pescado frito de Málaga.

A la hora de coger Gitanillo la bayeta y el alfanje, el cambio de decorado es más definitivo; las nubes "hacen así" y se vuelcan sobre la mezquita taurina. El chaparrón es de órdago a todas, y la desbandada de gente es vertiginosa hacia las gradas y hacia las bocas de los tendidos.

Pero contra la impiedad de los elementos atmosféricos se rebela el "León de Riela", y hasta hace que cientos de espectadores vuelvan y soporten el chaparrón. Esto lo trae una temeraria faena de parones inconcebibles, de desprecio a la vida, y en la que dos pases de pecho son cosa tremenda de verdad.

Luego iguala el aleas, y el león se vuelca sobre el morrillo, al tiempo de meter una estocada hasta el puño, que así como resultó delantera y partió el tendón de una mano a la noble bestia, pudo haber caído en las mismas agujas y partir la "herradura". Al chaparrón atmosférico lo apagó otro chaparrón de aplausos para el bravo aragonés, que dió vuelta y pico al ruedo y vió que más de media plaza pedía la oreja.

Los chaparrones de ambas clases siguen de "servicio".

Sale el cuarto toro, del tipo y estructura cornamental del segundo, y con él se descara Saleri y lo torea a la verónica, parado, clásico, elegante. Ovación grande al astuto torero de Romanones, que cuando quiere se hace "as" del palo que está de triunfo. Nuevamente vuelven los tres jefes a alborotar al concurso en quites aprovechando la bravura y docilidad del colmenareño. ¡Bien, Pepe Aleas!

Y nuevamente vuelve Saleri a coger los palos, y clava otros tres superiores pares, dos de frente y uno de poder a poder. Por último, y para rematar "a modo" el acto, hace una faena de TORERO (¿estamos?). Naturales—uno colosal—, de pecho ayudados, altos, etcétera, cerca, ¡bien!, "¡mucha gente!". Completa la fina labor con un volapié arriba ligeramente tendido. (Ovación, vuelta, salida al tercio...)

La lluvia ha cesado; renace la [calma.
El de Romanones ha puesto aquí [su alma.

UN TORO CONCIENZUDO

El quinto era castaño obscuro, buen tipo y... concienzudo, si los hay en su raza. Salió resentido de las patas delanteras, especialmente de la izquierda. Lo rechazó el pueblo enérgicamente, y tras de tomar dos puyazos y matar un jaco, se decretó su retirada. Pero el animalito dijo que "magras", corneó a los cabestros veinte veces, los hizo ir, venir, salir, entrar, volver y danzar por el ruedo treinta y cinco minutos de reloj, y hasta alguno se entretuvo en embestir formalmente. Ni bueyes, ni vaqueros, ni toreadores consiguieron meter al toro en los corrales; tras innumerables tentativas vanas, se dió permiso a Sotito para matarlo (después de haberlo solicitado Morato, que se echó al ruedo, de paisano), lo que consiguió con dos pinchazos y media estocada caída. (Palmas a Sotito.)

El toro parece que había jurado "por sus muertos" que de ir para adentro iría cadáver, y no en vida. Y así fué. Era un toro concienzudo, no cabe duda.

Como quinto duplicado, se soltó un torazo entrepelao, cornalón, de Anastasio Martín. El tal entrepelao fué manso perdido. ¡Perdidito! Y fuego en él, corriendo casi todo el capítulo de la pólvora a cargo de Fresquito de Valladolid, que anduvo muy acertado. Cómo estaría el "güéspede", que todo el público pedía a Joseíto que lo despachara de cualquier manera. Mas no fué así, porque el malagueño dió con el ilidiable pajarraco en tierra de un pinchazo y una estocada hasta el mango, algo delantera, pero derecha y administrada a conciencia. ¡Bien por el hombre Gómez, que siempre ha de roer algún hueso gordo en la plaza grande!

Final de la muy extraordinaria corrida: el sexto aleas, colorao, cruza veragüeña, peleó aceptablemente y se quedó al final. Por el contrario que su compañero el "concienzudo", parece que este sexto estaba dispuesto a no dejarse lidiar, porque se pasó una siesta en el callejón. Pero no fué complacido. Gitanillo lo veroniqueó y faroleó con su proverbial valentía y dejando llegar. A la hora postrera quiso el bicho escaparse, pero tampoco pudo conseguirlo, porque el maño no le quitó el refajo de la cara. Y tras un pinchazo arriba lo echó a rodar de un estoconazo delantero arreando con decisión, y...

—Tiene usted razón, señor espectador: el Gitanillo éste se va a colocar. Cierto. Y como no tiren de él, que lo veo difícil, se va a colocar en un empleo de casaca bordada y gorro de dos picos. En la primera crisis torera hablaremos

CORINTO Y ORO

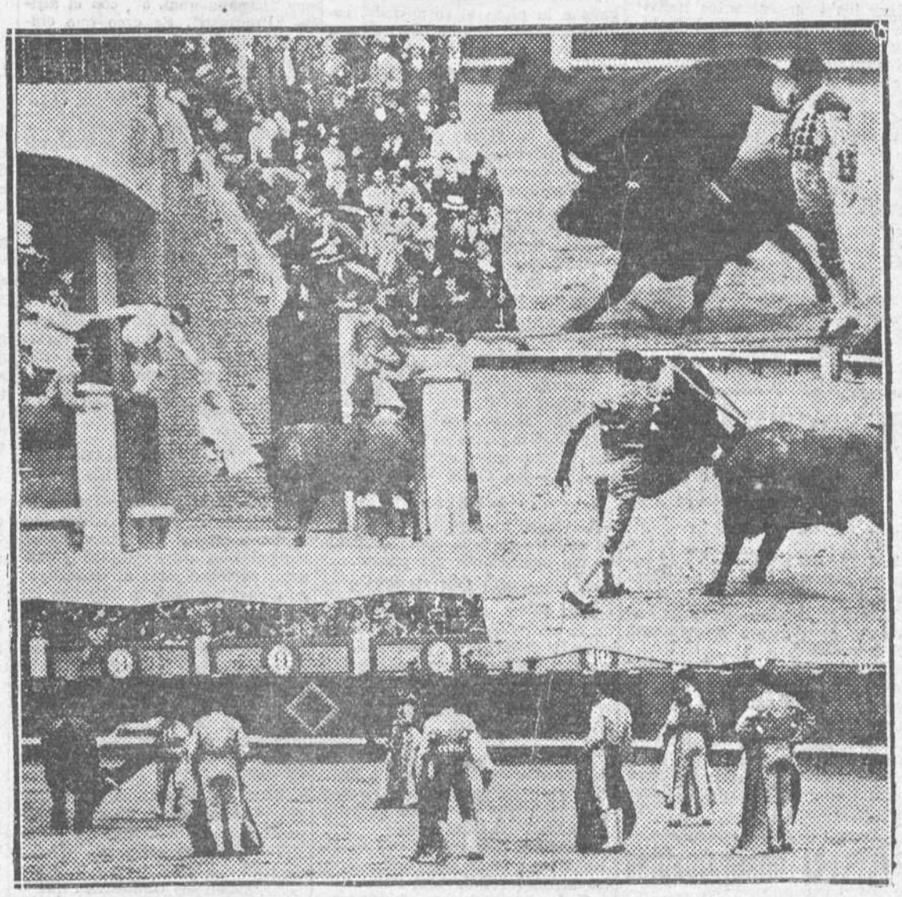

LA CORRIDA DE AYER EN MADRID.—Joseíto de Málaga intentando meter en los corrales al toro quinto. Saleri II pasando de muleta. Gitanillo en un pase de pecho. El banderillero Sotito matando al toro que fué rechazado. (Fotos Alfonso.)

En Vista Alegre

Cuando salen al ruedo toros como los que se lidiaron ayer en esta plaza, de la ganadería de Zaballos, no hay posibilidad de entretener al público ni de lucirse los lidiadores.

Los seis fueron—cuál más, cuál menos—grandes, de poder, broncos, con grandes dificultades para la lidia, con querencias y buscando defensa desde el momento de su salida, con evidente desproporción entre su tamaño y peso y las facultades de los toreros; mansurrones, en general, hasta el punto de librarse del fuego alguno de ellos gracias al descarado acoso de los picadores, y a que duró el tercio de varas ¡veintiocho minutos!

Hilacho, Nacional Chico y Pepe Iglesias hicieron lo que pudieron hacer toreros buenos con semejante ganado. Estar muy voluntariosos y muy trabajadores, valientes, dejarse coger por los toros.

Hilacho tuvo que retirarse a la enfermería al terminar de matar el cuarto toro, "con contusiones y erosiones en el epigastrio y en el hipocondrio, de carácter leve, pero que le impidieron continuar la lidia", según el parte facultativo.

Nacional Chico sacó el vestido hecho tiras, y en sus diferentes cogidas tuvo algunas emocionantes, de las que salió ileso milagrosamente.

Pepe Iglesias sufrió sus correspondientes revolcones y nos dió los correspondientes sustos.

Los tres se hicieron aplaudir, y hasta ovacionar en muchos momentos, y nos aburrieron en otras ocasiones.

Nacional Chico y Pepe Iglesias banderillearon "en común" los toros quinto y sexto, y se hicieron ovacionar. Hubo en los ocho pares privó al muchacho de haberse ganado la ovación anhelada.

A Ortels lo encontramos incoloro, sin gracia. Cuantas estocadas colocó a sus dos enemigos resultaron perpendiculares o bajas. Vimos poco en lances y nada en quites.

Dominguín de Zaragoza tomó a su primer toro por verónicas, y una de ellas le resultó estupenda. En quites hizo uno muy valiente. Con la muleta hizo en este toro una faena con mucho ánimo, ánimo que perdió a la hora de montar la espada. Si la cosa se puso pesada fué porque Dominguín entraba de largo y sin esperar a que cuadrara el bicho. La decisión que le faltó en este toro la puso en el último, grande e imponente de cuerna, y al cual mató al primer empujón.

Muy bien picando Pegote y Relámpago; excelentes con las banderillas Lunares y Sarmiento; bien, bien con el capote, Revertilló.

DON VALENTIN

En provincias

En Sevilla

BENEFICIO DE LA CRUZ ROJA. CHICUELO Y MARCIAL LALANDA. TOROS DE SANTA COLOMA

SEVILLA 7 (8 m.).—Estaba anunciado Maera; pero, resentido aún de la cogida de Madrid, no ha podido torear. Asisten los infantes D. Carlos, doña Luisa y sus hijos.

Primero.—Negro, astillado del derecho. Chicuelo lo veroniquea parando y mandando bien. Marcial, en su turno, hace dos quites bonitos. El bicho es bravo y de poder en varas. Rodas pone un buen par. Chicuelo sólo da unos cuantos pases, movido y desconfiado; se enmienda luego, y torea por bajo, aguantando bien. Media estocada perpendicular y atravesada arqueando el brazo, y descabella a pulso. El toro se prestaba a mejor faena.

Segundo.—Negro, astillado del derecho. Lalanda lancea sin lucimiento. Chicuelo y Marcial son aplaudidos en dos quites; el toro cumple bien en varas, y Zurito pone un buen puyazo. Los banderilleros cumplen tras de varias pasadas.

Marcial encuentra el bicho quedado y bronco, sin acudir a la muleta. Lo pasa por bajo, consintiéndole, y señala un pinchazo desde largo, y luego, media trasera y desprendida. Otra corta atravesada y un descabello al segundo intento.

Tercero.—Negro, astillado de los dos pitones; cornea a los caballos de tanda, y los dos matadores alternan bien en quites. Hay unas verónicas vulgares de Chicuelo.

Cuatro varas, dos caídas y un caballo.

Sin nada de particular en banderillas, Chicuelo comienza con unos pases bajos, movido y desconfiado, interviniendo luego los peones, porque el bicho no acude al trapo rojo. Desde largo, y con alivio, da Chicuelo media delantera, perpendicular y atravesada. Sigue desconfiadísimo, y da otra media con cuarteo. Otra vez, desde largo, pincha feamente; luego da una corta en igual forma. La faena se hace pesadísima; dos sablazos, un aviso, y el toro dobla. (Pitos.)

Cuarto.—Cárdeno. Sale abanto, y Marcial lo para con cinco verónicas que no son de maestro. Los matadores alternan en quites, y en uno de ellos Lalanda arranca palmas, y oles en varios lances de frente por detrás. El bicho, en buena pelea, toma cinco puyazos. Lalanda toma las banderillas y clava dos pares y medio; el último par, magnífico, al hilo de las tablas. Marcial se dirige por tres veces, de rodillas, al toro, que no se arranca aunque le tira el pañuelo. Luego da tres pases con la izquierda apretadísimos, y sigue toreando cerca, valiente y aguantando. Entrando bien y de prisa, deja media algo atravesada, que produce vómito. El puntillero marra dos veces y acierta a la tercera. (Marcial oye una ovación y da la vuelta al ruedo.)

Quinto.—Negro, fino. Chicuelo lancea embarullado, y después, vulgarmente. Luego, en un quite, se ciñe y recorta con arte. Sigue valiente y artista en otros quites. El bicho se muestra codicioso en varas. Banderilleado el toro rápidamente, Chicuelo muletea arrimándose y obligando al toro: sigue dando artísticos pases sin perder la cara. (Palmas y oles.) Entrando bien, deja media delantera, atravesada y perpendicular. Después, otra media alta, otra delantera y descabella al tercer intento. (Aplausos a la faena de muleta.)

Sexto.—Negro. Marcial lo saluda con unos lances regularcitos.

Los matadores compiten en quites, y Marcial, al hacer uno de abanico, sufre un refilonazo en la pierna derecha.

El toro toma tres varas.

Marcial vuelve a banderillear, y clava dos pares al cuarteo, el primero algo trasero. Por último, se queda solo con el cornúpeto, al que cita, sin acudir la rez. Luego lo muletea por bajo, arrimándose y sin perder la cara y tirando a abreviar, porque flaquea de la pierna. Media corta, trasera, y un descabello. (Palmas.)

En el Extranjero

En Burdeos

GRAVISIMA COGIDA DE EMILIO MENDEZ. POULY MATA CUATRO TOROS

BURDEOS 7 (8 m.).—En la corrida de toros celebrada ayer, el tercer bicho cogió al espada Emilio Méndez, y le dió una cornada en el abdomen.

El diestro fué conducido inmediatamente a una clínica, practicándole una difícil operación en el vientre.

Su estado es muy grave; pero, sin embargo, los médicos no han perdido las esperanzas de salvarlo. (Fabra.)

* * *

Después, y por conducto particular, hemos recibido otro despacho, en el que se dice que en la corrida, primera celebrada en Francia este año, hubo un lleno. Los toros, de D. Manuel García Aleas, bien presentados, cumplieron.

Méndez, superior toreando y matando en sus dos primeros. El quinto, según el referido despacho, fué el que le ocasionó la gravísima herida antes detallada.

Por el percance referido, Pouly tuvo que matar cuatro toros, lo que hizo superiormente, tras de buenas faenas. Fué ovacionado, y sus compatriotas lo sacaron en hombros.

Novilladas

En Zaragoza se dió la corrida con media entrada y mucho calor.

Los novillos de Sotomayor estuvieron bien presentados, dando una lidia de bueyes casi todos. Fueron foguendos los primero y segundo.

Correa Montes muleteó de aliño y con prudencia al primero, que estaba dificilísimo, dándole una estocada entera, administrada con valentía. Al cuarto le hizo una faena breve y le dió una estocada certera.

Rosario Olmos hizo una faena valiente y vistosa al segundo manso. Media estocada perpendicular y descabello a pulso. (Ovación.) Fué ovacionado toreando de capa al quinto. Brindó al Grupo Valencia, y después de una faena breve, da media estocada buena. (Aplausos.) En la enfermería se le curó de la cogida sufrida hace días, y volvió a salir al ruedo.

Bombita IV se lució en quites y en banderillas, siendo muy aplaudido. Con la muleta estuvo breve en sus dos toros, matando al tercero de un pinchazo y media tendenciosa, y al sexto, con media ladeada.

El picador Higuera fué muy aplaudido.

— En Barcelona—plaza antigua—se lidiaron reses de Hernández, que dieron buen juego. Hubo un lleno.

Chaves estuvo mal en el primero y peor en su segundo, que fué retirado al corral después de darle Chaves un pinchazo huyendo. El presidente llamó a su palco al diestro, que no volvió a salir más al ruedo.

El banderillero Montenegro fué cogido por este toro; sufre un varetazo, contusiones en la cara y región precordial y conmoción cerebral.

Paradas toreó bien al primero; hizo una faena valiente, con inteligencia, y mató con media algo atravesada y un descabello. A su segundo lo despachó de un pinchazo bueno, media también de recibo y un descabello al tercer intento, después de oír un aviso.

Flores, tras una faena de aliño, mató al tercero de media algo atravesada y caída, y al sexto, de una atravesada.

— En Valencia, los novillos de Anastasio Martín fueron mansísimos; tres llevaron fuego, y el último fué al corral, entre una bronca, y substituído por otro de Carreros.

Manuel Martínez Salazar y Agüero lucharon contra la mansedumbre del ganado, y estuvieron voluntariosos.

— En San Fernando, los novillos de Enrile fueron mansos. El malagueño Cristóbal Salinas tuvo que matar los seis cornúpetos, por haber sido cogidos los otros dos espadas, Benítez y Pipa.

Salinas estuvo valentísimo toreando, y salió a estocada por toro, siéndole concedidas cinco orejas. El último toro fué difícil, y produjo a Salinas un puntazo en la cara. Fué sacado en hombros el valiente matador.

— En Ambite (Madrid), Emilio Rodríguez mató superiormente cuatro novillos de D. Paulino Orozco. El sobresaliente, Rafael Cañil, banderilleó y bregó admirablemente.

— En la placita de la Ciudad Lineal, el novel diestro Cándido Maroto estoqueó con valentía dos novillos, demostrando que puede ser un buen torero. El novillero Norberto de Miguel dirigió la lidia, ayudado por Rayita y Royalty.

— En Lucena resultaron buenos los novillos de Suárez. Pepe Belmonte y Algabeño, superiores. Cortaron una oreja. Zurito, bien y superior.

— En Figueras, los novillos de Tortosinos cumplieron. El auténtico Llapisera, Bachiller-Charlot y su Botones gustaron mucho y fueron ovacionados constantemente. Entrada, un lleno.

— En Granada, los novillos de Gallardo, bravos. Salvador García, Alcalareño II y Finito de Valladolid estuvieron desastrosos; el segundo oyó dos avisos. El público, aburridísimo.

— En Bilbao, la novillada en que actuaron toreros noveles ha resultado muy animada.

Granero

Hoy se cumple el primer aniversario de la tragedia taurina en la que perdió la vida por un exceso de pundonor aquel gran torero valenciano, aquel casi niño y sin casi maestro que se llamó Manolo Granero.

El toro "Pocapena", de la ganadería de Veragua, privó a la afición taurina de una figura que en muy poco tiempo, por su valor, por su arte, por su inteligencia y por su figura, llegó al puesto más elevado de su profesión.

Manolo Granero, admirado en la plaza porque era un gran torero, y estimado en la calle porque tenía buen corazón, ha dejado un imborrable recuerdo entre los miles de prosélitos que tiene la fiesta brava y bella, y entre los que particularmente tuvieron satisfacción de tratarle.

A su atribulada familia reitero en este día la expresión sincera de mi sentimiento, particularmente muy expresivamente, porque Granero era para miles de hombres el torero en toda su espiritidez, para tres o cuatro seres en la vida.

C. Y O.

* * *

FUNERALES Y HOMENAJES A GRANERO

VALENCIA 7 (8,15 m.).—Centenares de amigos que fueron del infortunado Granero han depositado coronas y flores en la tumba donde yace el que fué notabilísimo lidiador, con motivo del aniversario de su muerte.

En la capilla del cementerio se ha dicho hoy una misa. Hoy se celebrarán solemnes funerales por el alma de Manuel Granero. Esta noche, a las diez, las orquestas de todos los cafés ejecutarán el "Pasodoble Granero", como tributo que los músicos rinden al que fué su compañero. (Febus.)

Tel.° de LA VOZ: 22-27-J.

LA CORRIDA A BENEFICIO DE LA CRUZ ROJA EN SEVILLA.—Marcial Lalanda veroniqueando. Chicuelo en un pase natural al quinto toro. (Fotos Serrano.)

UN DETALLE DEL ELEGANTE CAFE-BAR SAVOIA, INAUGURADO RECIENTEMENTE EN LA CALLE DE ALCALA

GRAN CAFE COLONIAL
ALCALA, 3
Desayunos especiales. El mejor Restaurant. Café express, elaborado en el acto de pedido.

ENTREGA INMEDIATA
TURISMO
Ford
RAAY
4, VIZCONDESA DE JORBALAN, 4
Exposición: 4, MAYOR, 4

RHUM NEGRITA
Delicioso en el café, te, leche...
Una copita en todo momento predispone a la más agradable actividad.

© Biblioteca Nacional de España

En la Real Academia de Medicina

Recepción del doctor Gimeno

Ayer celebró la Real Academia Nacional de Medicina sesión extraordinaria para dar posesión del cargo de miembro numerario de la misma al doctor D. Vicente Gimeno y Rodríguez Jaén.

Presidió la ceremonia el doctor Cortezo, al que acompañaron en la mesa presidencial los doctores Fernández Caro, Rodríguez Carracido y Pulido, secretario perpetuo de la docta corporación.

El acto resultó de una solemnidad verdaderamente extraordinaria. Jamás vimos una ceremonia académica en la que la belleza y la elegancia femeninas estuvieran tan brillante y prodigiosamente representadas. El número de damas era tan considerable, que después de ocupar éstas todos los asientos de la galería alta, hubo que cederles galantemente la casi totalidad de los sillones destinados a los académicos.

El salón y los pasillos eran insuficientes para contener el número de médicos y alumnos que asistieron al acto, testimoniando en esta forma el respeto y la consideración social de que goza el recipiendario.

Abierta la sesión por el presidente, da lectura a su discurso el doctor Gimeno. El tema que va a desarrollar lleva el título de "Algo de cirugía estética de la piel".

Según el recipiendario, es aquella cuya terapéutica no es farmacológica ni higiénica, sino de agentes físicos, como la luz y la electricidad, y de habilidad manual armada de instrumentos.

Hace historia de los cuidados de la piel con fines estéticos, para corregir las injusticias de la naturaleza para modificar las deformaciones, que imprimen las dolencias, o para atenuar los estragos que tras sí dejan los años, y recuerda el doctor Gimeno que en la más remota antigüedad se daba gran importancia a estos perfeccionamientos.

Las hábiles manos de las amasadoras de Atenas realizaban con torneados palillos el masaje de la cara. Elegantes cupatridas se dedicaban a la depilación. Los poetas, en la época de Ovidio, publicaban fórmulas para la fabricación de cosméticos; los hijos de Israel, durante la Edad Media y el Renacimiento, guardaban los secretos del arte de conservar la belleza femenina.

Hoy, añade el recipiendario, las prácticas estéticas son de la incumbencia de los médicos, porque en muchas ocasiones esta clase de problemas pertenecen a la ciencia de la profilaxis.

La guerra mundial, junto con sus inenarrables desdichas, ha traído la satisfacción de rehacer los seres humanos. Los hombres horriblemente mutilados, los que resultaron monstruos a consecuencia de la lucha, volvieron a ser presentables mediante operaciones habilísimas de cirugía estética, cuyas minuciosidades son dignas de la mayor atención. Con ellas se trata de borrar las huellas de lesiones, devolviendo a la piel los caracteres normales.

Seguramente el mejor capítulo del discurso del doctor Gimeno es aquel en que estudia las plastias. No se conoce el nombre del individuo que por primera vez intentó la implantación de tejidos para reparar la pérdida de otros tejidos en el mismo enfermo; pero sí se sabe que desde remotos tiempos han sido conocidas las plastias, especialmente las de la piel. Los Roomas del Indostán fueron los inventores de la rinoplastia. Tal era la habilidad de estos operadores, que lograban soldar la nariz que había cortado el verdugo. Garengeot dice que soldó una nariz encontrada en el suelo después de una riña. Cadiot y Faure suturaron el dedo índice, separado de la mano de un trabajador por un corte de sierra y encontrado en el taller después de media hora de ocurrido el accidente.

Sean o no verídicos estos hechos, lo que interesa saber es que las plastias son poderoso recurso en la cirugía estética de la piel, gracias a la asepsia y a la técnica delicada de que se sirven los especialistas. Hoy se realizan plastias que antes se hubieran reputado imposibles. A todo llega la cirugía reparadora: se extirpa y se repone. Se injertan órganos enteros, y si no fuera por las plastias, la opoterapia experimental y clínica no existiría, ni la terapéutica de las enfermedades endocrinas nos hubiera proporcionado tan poderosos medios de alivio y de curación.

Las plastias son tanto más difíciles cuanto más se asciende en la escala orgánica. Cuanto más diferenciados van siendo los elementos celulosos, se hacen más refractarios al cambio de lugar. En los animales superiores, y especialmente en el hombre, el campo es limitado. No se logrará en éste soldar un ojo, porque, constituído por tejidos múltiples y complejos, necesitan para mirar conexiones capilares numerosísimas y adaptaciones nerviosas muy ajustadas, a fin de restablecer comunicaciones en breve tiempo.

Continúa diciendo el doctor Gimeno que en el fondo de estos fenómenos de las nuevas vidas en común hay una exigencia de similitud biológica, de la cual arrancan las explicaciones que se dan respecto al mantenimiento de la unidad inmune en un ser superior que procura mantenerse durante su vida tal cual es, sin adiciones a las que se manifiesta hostil. Los estudios biológicos enseñan que la identidad de quimismo en los coloides del protoplasma, o, por lo menos, su analogía, es necesaria para la nueva vida solidaria. En los injertos se realizan las uniones por conexiones vasculares especialmente. Según Carrel, éstas son más importantes que las nerviosas para la vitalidad, por el íntimo contacto de los cuerpos celulares que utiliza la cirugía estética de la piel. Los profesores de la Fundación Rockefeller Martan y Murphy, experimentando sobre pollos, han descubierto un hecho que parece disconforme con lo que aquí se dice. Los citados investigadores trasplantan cualquier tejido, incluso el humano, a un embrión de pollo, y es aceptado para realizar nueva generación. Sin embargo, no crecen en este embrión el bazo y el tejido linfático, siendo de suponer que los linfocitos son los elementos celulares que mayor resistencia oponen a los injertos.

Las plastias han entrado de lleno en la práctica de la cirugía estética. Desde la guerra mundial, que tal contingente dió de traumatismos horribles, la ciencia y el arte de la cirugía han realizado verdaderos alardes de asombrosa habilidad. Para devolver las perdidas formas a rostros monstruosos, retocar facciones, rellenar huecos, modelar nuevas narices y mandíbulas, cubrir con casquetes prestados los maltrechos cráneos, etcétera, la moderna técnica ha realizado verdaderas maravillas de habilidad y destreza.

Una prolongada salva de aplausos se oyó cuando el doctor Gimeno terminó la lectura de su interesante discurso.

A continuación, el doctor Pulido dió comienzo a la lectura del discurso contestando al del recipiendario, en nombre de la Academia.

Entre muchas cosas de positivo interés, dice el doctor Pulido que la ciencia que ha inspirado el discurso del doctor Gimeno es que se ha realizado un progreso enorme en el sentido de cuidar la belleza de la piel.

Sobre asunto de tan extraordinario interés, recuerda el orador que en el año 1894 pronunció un discurso en el Círculo de Bellas Artes sobre las relaciones entre la Pintura y la Medicina.

Dijo entonces el orador que el que deseara ser artista concienzudo, correcto y verdaderamente psicólogo, necesitaba conocer la anatomía y sus grandes masas óseas y musculares.

No se puede ser genial en Pintura ni en Escultura sin tener conciencia de la razón orgánica que preside lo que constituye el fundamento de su arte: las líneas y los relieves del desnudo. Para todo el que quiera reproducir plásticamente la belleza del cuerpo humano, la piel es sólo una capa de pudorosa vestidura, que interviene muy poco en la forma. Los huesos y los músculos son los encargados de constituir el modelado, el relieve, la forma, la masa entera. No sólo el músculo es fuente de belleza plástica, sino órgano de expresión del espíritu. Desde los esfuerzos de la lucha hasta las más delicadas expresiones del rostro, se manifiestan con el auxilio de los músculos. La risa, el llanto, el rubor, el espasmo..., son revelaciones musculares de la vida psicológica.

Hablando de la piel añade el orador que los maestros pintores del Renacimiento contribuyeron insensiblemente al desarrollo de lo que mejor había de caracterizar los temperamentos individuales: la coloración y el tratamiento de la piel. Compara el desdén con que se miraba artísticamente la piel en la Edad Media con el valor que alcanza en los siglos XVI y XVII, y con ello queda también expresada la diferencia que se otorgaba a la piel por los médicos de la antigüedad y por los profesionales los modernos.

Sentimos sinceramente no poder hacer un extracto del maravilloso discurso del doctor Pulido. Quien se precie de artista en pintura o escultura debe no solamente leerlo, sino estudiarlo con detenimiento y simpatía.

El doctor Pulido fué felicitado.

DR. MASIP VALLS

UN VIOLENTO TERREMOTO

SANTIAGO DE CHILE 7 (2 t.). Un violentísimo temblor de tierra ha sembrado el terror en la región de Atacama. Numerosas casas han quedado destruídas a consecuencia del terremoto.

La población huye al interior. No se tienen aún datos sobre el número de víctimas, que se cree es enorme.

A consecuencia de este temblor, el mar ha penetrado tierra adentro y ha sumergido con su imponente avalancha la costa de Carrizalbajo. (Radio.)

FABRI Impermeables
KODTOL 2
para ferrocarriles, muelles, carros, etc.
Toldos para cafés, jardines y patios.
Banderas de todas clases.
J. BILBAO Y R.º
DEUSTO (BILBAO)

NOTICIAS DE AFRICA

El Sr. Silvela ha llegado a Melilla

Se dispone que sea ejercida la censura permanente

Noticias de Melilla

EL CORONEL GOMEZ MORATO

MELILLA 5 (12 n.). — Ha llegado a la plaza el coronel del regimiento de Melilla, Sr. Gómez Morato.

UNA PARTIDA DE BANDIDOS

Durante la pasada noche, un grupo de ladrones indígenas intentó robar en varios establecimientos existentes en el zoco de Tafersit; las fuerzas que prestan servicio de protección descubrieron a la partida, entablándose un tiroteo; inmediatamente acudieron fuerzas de la mehala, persiguiendo a los malhechores hasta el poblado de Guiatza de Insoke, causándoles algunos muertos y heridos; resultó herido por nuestra parte el cabo Mohamed Ben Hessi Tusai.

TRABAJOS DE EXPLORACION

Después de haber recorrido las márgenes del Río de Oro ha marchado a Málaga, con objeto de informar al ministro de Fomento sobre la desviación de dicho río, el ingeniero Sr. Ortiz Vallejo.

NIEBLA

La densa niebla que durante todo el día cubrió la ciudad dificultó las operaciones del puerto.

LA MEHALA NUMERO 2

Hoy se ha enviado la plantilla de la oficialidad que integrará la mehala de Melilla, número 2, recientemente organizada por el Ministerio de Estado.

VUELOS Y RECONOCIMIENTOS

Durante la mañana han volado dos grupos de hidroaviones, mandados por los capitanes Carrillo y Buruaga. Han efectuado un reconocimiento en Gueznaya.

También han volado cuatro hidroaviones, los cuales reconocieron los alrededores de Sidi-Dris.

Todas las noches se efectúan reconocimientos en los alrededores de Dar-Drius por los carros de asalto y los camiones blindados.

ALUMBRAMIENTO DE AGUAS

Continúan realizándose con buen éxito trabajos de alumbramiento de aguas en el Gurugú, en la barrancada que se denomina Yasinen, donde hay un manantial suficiente para abastecer la población.

EL "ESPAÑA NUM. 5"

Frente a Alhucemas sigue el vapor "España núm. 5", con el aljibe "Progreso". Se cree que emprenderán hoy la vuelta a este puerto, ya que la niebla les impide descargar el convoy.

EL TELEGRAFISTA DE ALHUCEMAS

Ha llegado el oficial de Telégrafos D. Teodoro González, que se hallaba destinado en Alhucemas, donde prestó servicios en la estación de aquella plaza y compartió las penalidades de los días de asedio. Le han recibido en el muelle compañeros y jefes.

BILLETES FALSOS

La sucursal del Banco de España de esta plaza inutilizó varios billetes de 25 pesetas de la emisión falsa que circula. (Febus.)

Noticias del campo rebelde

LAS DESAVENENCIAS ENTRE LOS JEFES

MELILLA 5 (12 n.).—Se tienen noticias de que las partidas que siguen a Abd-el-Krim incendiaron los poblados de Taguilach y Hadria, pertenecientes a Gueznaya; en dichos poblados se hallaban las gentes que siguen a Abd-el-Malek. También se sabe que los enviados por Abd-el-Krim intentaron inútilmente sobornar a algunas fracciones de Gueznaya, ofreciéndoles dinero.

El jefe Abd-el-Malek, que se encuentra en el poblado de Ben-Assen, de Gueznaya, se ha unido al Bekir; se dice que Amar Hamido no toma parte en el combate desde hace algunos días, y se sospecha que ha adoptado una actitud indiferente ante los manejos de Abd-el-Krim.

Aseguran los confidentes que el jefe rebelde Burrahai se halla inactivo, sin tomar parte en las fechorías que realizan los malhechores, y llega a asegurarse que está disgustado con Abd-el-Krim.

Posiciones hostilizadas

NUESTRAS FUERZAS REPELEN A LOS AGRESORES

Los rebeldes hostilizaron la posición de Benítez, resultando herido el soldado del batallón de Isabel la Católica Vicente García Ferrer.

La batería de Buhafora dispersó a grupos rebeldes que se hallaban a la izquierda de la posición de Tizzi-Asa.

En la pasada madrugada, los rebeldes hostilizaron la posición de Tizzi-Asa, y se repelió la agresión con fuego de artillería y fusilería; resultó herido el soldado de Regulares número 4.890.

En el hospital de campaña de Tafersit fué curado un moro perteneciente a la mehala de Dris-Er-Riffi. Había sido herido por un disparo hecho desde el campo rebelde.

El alto comisario, en Melilla

LLEGADA A CEUTA Y EMBARCO

CEUTA 5 (11,50 n.).—Al atardecer llegó, procedente de Tetuán, el alto comisario y visitó la Real Sociedad Hípica, en que se estaba celebrando un concurso hípico de señoritas.

El Sr. Silvela comió en el Hotel Majestic y embarcó en el crucero "Reina Regente", que zarpó a las diez de la noche, y que llegará a Melilla mañana, al amanecer.

Lo acompañan sus ayudantes el general Castro Girona y el comandante de Estado Mayor Sr. Asensio, el funcionario civil del Protectorado Sr. Ferrer Machuca, varios moros notables, intérpretes y distintos empleados subalternos de la Comisaría.

LLEGADA A MELILLA

MELILLA 6 (9 m.).—A las ocho de la mañana, y a bordo del "Reina Regente", han llegado el alto comisario y su séquito.

CENSURA PERMANENTE

El comandante general, Sr. Vives, dispuso que se ejerza censura permanente en la Comandancia.

Mitin del partido social popular

El sábado, por la noche, se celebró en el Salón Luminoso un mitin organizado por el partido social popular.

Habló en primer término el señor De las Casas, que solicitó el concurso de la clase trabajadora; combatió el caciquismo y señaló casos concretos del caciquismo gallego.

El Sr. Gómez Landero se ocupa de responsabilidades ministeriales. Dice que si hubiera habido Gobierno en 1921 se hubiera evitado la catástrofe. "Las sanciones —agrega—que no aplique la justicia, las aplicará la violencia."

El Sr. Onís dice que su cargo de concejal ha servido para contrastar su conducta; a otros les sirve para mejorar su vida.

Se ocupa del problema del extrarradio y termina señalando el divorcio que existe entre los partidos políticos y el pueblo.

"No os pedimos el voto—dice—; queremos nada más vuestra confianza."

El Sr. Fuentes Pila dice que el partido popular significa un movimiento renovador que implantará la justicia cristiana.

Ante la crisis de los partidos burgueses, aparece el partido social comunista y el popular cristiano. Enumera el programa de este último, y dice que no aspira al Poder; pero que si tuviera que ocuparlo impondría normas de justicia, fijo el pensamiento en el bien de España.

Todos los oradores fueron aplaudidos.

LA VIDA INTIMA
(escrita por Alvaro Retana)
de las aplaudidas artistas Luisita Esteso, Ninón, Julita Oliver, Ofelia de Aragón, Maruja Lopetegui, Chelito, Gloria Gil Rey, Amalia Jan-Bak, Antonia de Cachavera, Emilia Piñol, Luisa Vela. Su arte, sus amoríos, sus canciones, 151 cuplés de éxito, 250 páginas. Envío certificado.
La canción popular
Por 4 ptas. Giro postal o sellos.
Puerta del Sol, 6. MADRID
Apartado 804.
Pídase en librerías y corresponsales de periódicos de toda España.

El cincuentenario de Manzoni

Conferencia de Díez-Canedo

Nuestro nuestro compañero de redacción D. Enrique Díez-Canedo dió el sábado por la noche una conferencia en el Ateneo acerca de la personalidad del poeta milanés Alejandro Manzoni, cuyo cincuentenario celebra Italia con gran solemnidad, y a cuyo homenaje se ha sumado la intelectualidad española.

El presidente del Ateneo, señor Ossorio y Gallardo, cedió su puesto al embajador de Italia, y éste ocupó la presidencia, desde la cual expresó su gratitud por la distinción de que se le hacía objeto, y luego expuso el concepto que su patria tiene de Manzoni, una de las más eminentes figuras de Italia.

El Sr. Díez-Canedo, después de referirse a la invitación para esta conferencia, encargo con que fué honrado por el embajador de Italia, dijo que aprendió a deletrear la lengua italiana en un libro de Manzoni, e influído por estas lecturas compuso sus primeras poesías en esdrújulos, lo cual era prueba de la huella que en su espíritu ha dejado el poeta de los "Himnos sacros".

Tras de una breve referencia a Leopardi, en cuya obra ve Díez Canedo la suma naturalidad y el sumo arte, analizó el motivo de que Manzoni adquiera nuevo relieve en la Italia de la postguerra; es decir, cuando el valor del hombre se ha mostrado al hombre como uno de los más altos valores. En Italia ha vuelto a cobrar fuerza la corriente de idealismo de un siglo atrás, y, al suceder así, ha vuelto a registrarse la aparición de los mismos astros. De ahí que Manzoni haya alcanzado nueva vida y haya vuelto a ganar el puesto que le correspondía, sin que esto signifique el que Italia haya renegado de Carducci y de D'Annunzio. Por fortuna, éste vive, y aún pueden esperarse de él nuevas maravillas.

Para dar idea de cómo es la gloria del poeta, recurrió el disertante al símil de un barco que navega en alta mar. Las olas le ocultan ya a los ojos de cuantos contemplaron su salida. Perdieron de vista primero el casco, después la arboladura, y lleva ya mucho tiempo oculto a las miradas de todos, cuando, gallardo, entra el buque en el puerto de arribo.

Afirmó de Manzoni que fué un escritor romántico, y con este motivo determinó los tres tipos de artistas de ese temperamento.

"En Manzoni—dijo—no se funden, como en otros, la ironía byroniana y el sentimentalismo lamartiniano." Y afirmó de él también que incorporaba el espíritu del siglo a una viva tradición. Para conmover a los suyos no tuvo nunca que tocar a rebato. Hizo obra viva, plena de humanidad. Su obra maestra, "I promessi sposi", es un himno sacro más, el de mayor amplitud de todos los que compuso.

Puso de relieve la sobriedad del novelista y su extremada vigilancia. Orientado hacia esa ensalzada sobriedad, corrige de edición en edición y condensa episodios enteros. Era un romántico de condición muy distinta a la de los demás, conforme a su calidad de hijo de una tierra clásica y de un siglo romántico. Por eso su figura es cifra del enlace de lo nuevo con la tradición.

Hizo el conferenciante brevísimo examen de la producción lírica de Manzoni: los cinco "Himnos sacros", varias poesías patrióticas y dos coros de las dos tragedias que escribió. Los temas devotos o meditativos se engrandecen tratados por Manzoni, que parece sentir la presencia de lo divino en la tierra. En el héroe muerto—Bonaparte—ve sólo una huella del poder de Dios.

Comentó la fascinación ejercida en nuestros poetas por la aludida oda, "El cinco de mayo", de la que existen veintiuna versiones en lengua española, y cuyo primer traductor fué el dramaturgo Rodríguez Rubí. Señaló las vicisitudes españolas de esa poesía, y dijo luego que "Los prometidos", como el "Quijote", hacen vivir a un país y una época. Los personajes surgen del paisaje. "Las obras universales—afirmó—se reconocen en esa evidente plenitud, que es como un signo de raza."

Continuó el análisis de la obra de Manzoni, y después hizo referencia a sus costumbres apacibles, no sin haber trazado a grandes rasgos la historia del poeta, que, como senador, asistió a la proclamación del reino de Italia. Lo evocó luego en uno de sus momentos creadores, en la paz del hogar, para deducir que no resultaba imponente su grandeza.

Habló, en fin, de Italia, la hermana mayor de todas entre todas las hijas de la antigua Roma. Ensalzó su conducta durante la guerra europea, proceder que miraron con gran simpatía los demás países latinos, e hizo votos por la prosperidad y el engrandecimiento de la patria de Manzoni.

El Sr. Díez-Canedo escuchó una gran ovación.

El presidente del Ateneo, señor Ossorio y Gallardo, se levantó para decir que las palabras del embajador de Italia no debían quedar desatendidas por el Ateneo. Dedicó alabanzas al eminente compatriota del Sr. Pauluci di Calboli, a las que siguió entusiasta elogio a la disertación de Díez Canedo, e hizo presente al embajador que al Ateneo inspira la nación hermana vivísimo afecto.

Tanto las palabras del representante de Italia como las pronunciadas por el presidente del Ateneo fueron acogidas con entusiastas aplausos.

UNA COMIDA EN EL PALACE

Anteanoche, y después de la conferencia de Díez-Canedo en el Ateneo, la Embajada de Italia festejó con una comida en el Palace Hotel a ilustres personalidades españolas y extranjeras para sumarse a los actos con que nuestra nación celebra el cincuentenario de Manzoni.

Asistieron el señor embajador de Italia, el consejero de la Embajada, conde de Tosti; el agregado militar de la misma, coronel Marsengo; el agregado de Relaciones intelectuales, profesor Ruggero Palmieri; el cónsul de Italia, Sr. Canale; el señor embajador de Inglaterra, el señor ministro de los Países Bajos, el señor ministro de Suiza, el ministro de Instrucción Pública, Sr. Salvatella, y los señores marqueses de Villanueva, Laurencín, de Valdeiglesias y de Hoyos y Vinent; Ossorio y Gallardo, Bonilla San Martín, Díez-Canedo, Gómez de Baquero, Pérez Bueno, Caprotti, D. Américo Castro, D. Ernesto Merimée y D. Félix Lorenzo, director de nuestro fraternal colega "El Sol".

Se adhirieron en términos de gran admiración para Italia y la memoria de Manzoni los señores Menéndez Pidal, Rodríguez Marín, Almagro San Martín, Pittaluga y conde de la Viñaza.

Brindaron el embajador de Italia y el ministro de Instrucción Pública de España.

El primero expresó el afecto creciente de su nación hacia la nuestra, y el Sr. Salvatella le contestó recordando los lazos que unen a los dos pueblos y felicitándose de que España conozca la grandeza inmortal del espíritu italiano.

MERMELADAS "EL GALLO"
ALBEROLA (NOVELDA). Pídanse en ultramarinos.
CASA APOLINAR
GRAN EXPOSICION DE MUEBLES
VISITAR ESTA CASA ANTES DE COMPRAR
INFANTAS 1 DUPLICADO. TELEFONO 29-51 M.

100.000 ptas
AL QUE PRESENTE UN LIQUIDO PARA LIMPIAR METALES MEJOR QUE LA MARCA
NETOL
QUE DE UN BRILLO RAPIDO TAN INCOMPARABLE Y EXTRAORDINARIAMENTE DURADERO.
METAL QUE SE LIMPIA CON NETOL BRILLA TANTO COMO EL SOL
Chantecler
Juan Español. No olvides que en tu patria se fabrica el mejor limpia metales del mundo marca NETOL por lo tanto debes rechazar todas las marcas extranjeras.
NETOL ES UN PRODUCTO QUE HONRA A LA INDUSTRIA NACIONAL
NETOL ES UN PRODUCTO QUE HONRA A LA INDUSTRIA NACIONAL
DE VENTA EN TODAS LAS DROGUERIAS FERRETERIAS Y ULTRAMARINOS
FABRICANTES FRESNEDA Y LORAN, RONDA S. PEDRO 17. BARCELONA
AGENTES PARA LA REPÚBLICA ARGENTINA Sres. BERRAONDO Y Cía - AVENIDA DE MAYO 1034 BUENOS AIRES.

Aviso al Público
Cuidado con las imitaciones de las suelas y tacones PHILLIPS. Las legítimas llevan el nombre PHILLIPS grabado en las seis piezas de goma de que consta cada juego, y se venden en todo el mundo en cajitas, que llevan la etiqueta Phillips "Military." original. Pídase el nombre PHILLIPS. Fuera imitaciones.
Suelas y Tacones de Goma
Phillips
Fortify your Blood
El gran negocio ANGLO-ESPAÑOL AGENCY Co. Apartado 203 BARCELONA.

DENTÍFRICOS de los RR. PP.
BÉNÉDICTINS
DE SOULAC
Con estos Acreditados y Excelentes Dentífricos se obtiene, usándolos á diario:
DENTADURA Blanquísima
BOCA y ENCIAS Sanas
ALIENTO Perfumado
A los fumadores se recomienda particularmente el Elixir.
POLVOS
PASTAS Y PASTAS-JABÓN
JABÓN OURO ENCANTAS DE ALUMINIO
PASTAS Y PASTAS JABÓN

© Biblioteca Nacional de España

FRANCESES Y ALEMANES

WERDEN 5 (8 n.).—Desfilan los testigos de la acusación.

El director Sr. Bulow afirma que fueron los obreros los que pidieron tocasen las sirenas.

El presidente del Consejo pregunta: "¿Es cierto, pues, que los directores ordenaron tocasen las sirenas?"

El testigo elude contestar.

El director Sr. Hartwig, que figura entre los procesados, reconoce que en los edificios ocupados por la Dirección había instalada una oficina de propaganda.

Otro testigo, el Sr. Boehr, miembro del Consejo de explotación de la fábrica Krupp, declara que en todo el Ruhr se había acordado tocasen las sirenas.

El fiscal interviene para poner de manifiesto que ese acuerdo no es ninguna medida de carácter pacífico, sino que, por el contrario, constituía un complot de carácter general.

Declaran a continuación y sucesivamente todos los individuos que integran el Consejo obrero de dicha fábrica.

Todos insisten en afirmar que el toque de sirenas no tenía, como pretende la acusación, ningún carácter agresivo.

Todos también procuran dejar a salvo la propia responsabilidad.

Uno de ellos, llamado Somder, dice que fué el director de la fábrica Sr. Kuntz quien dió la orden de tocar las sirenas cuando vió que, a pesar de sus ruegos insistentes, se negaba el destacamento francés a retirarse de la fábrica.

Añade: "Yo mismo fuí a decir al director que mandase callar las sirenas, las cuales dejaron, en efecto, de tocar unos pocos minutos después."

Interviene el teniente francés Durieux (jefe que era del destacamento francés de referencia). Manifiesta que una de ellas, cuando menos, o sea la que estaba situada próxima al garaje, siguió tocando, y que no paró hasta que los soldados franceses dispararon.

Terminado el desfile de los testigos de la acusación, cuyas manifestaciones nada nuevo aportan en realidad, empieza el desfile de los de la defensa. (Fabra.)

ENTREGA DE LA RESPUESTA

PARIS 7 (2 t.).—Ayer fué entregada por los respectivos gobiernos en las embajadas alemanas en París y Bruselas la respuesta francobelga a la nota del Reich. (Radio.)

LO QUE CONTESTAN FRANCIA Y BELGICA AL GOBIERNO ALEMAN

PARIS 7 (12 m.).—En la respuesta de los gobiernos francés y belga a la nota que les ha dirigido recientemente Alemania, se hace constar que ninguna de las medidas adoptadas por Francia y Bélgica es contraria al Tratado de Versalles, cosa que no ocurre en las proposiciones contenidas en la nota del Gobierno del Reich.

La nota recuerda que este quiso organizar en el Ruhr una resistencia pasiva, con objeto de impedir, como ha impedido, la colaboración de Alemania con los aliados.

El documento relata el carácter activo de esta resistencia, que se tradujo en huelgas de funcionarios públicos, que dieron origen a un conflicto general y sistemático, actos de sabotaje y agresiones y delitos contra el derecho común.

Ninguna proposición alemana puede, pues, ser tomada en consideración mientras continúe la resistencia alemana.

Las proposiciones son en su mayoría inaceptables. Las cifras ofrecidas por Alemania no representan ni siquiera la cuarta parte de la suma fijada por la Comisión de Reparaciones, y, por tanto, no permiten a Francia y Bélgica proceder a la restauración de las regiones devastadas.

El Reich reclama una moratoria de cuatro años y medio. Calculando el valor actual de los veinte mil millones ofrecidos por Alemania en concepto de primera entrega, ésta queda reducida a quince mil ochocientos veinte millones. El pago de las dos otras entregas de cinco mil millones cada una está envuelto en reservas de tal índole, que le hacen sumamente elástico.

El Reich propone que la Comisión de Reparaciones sea reemplazada por una Comisión internacional y tribunales arbitrales. Esta proposición ha sido ya rechazada profundamente por Francia y Bélgica.

En sus proposiciones, el Reich no indica cómo se llevará a cabo la estabilización de la moneda, ni las medidas legislativas que piensa adoptar, ni los recursos que dedicará a garantizar los empréstitos.

Las proposiciones relativa a la seguridad de Francia y Bélgica son también vagas e ilusorias. No es cosa de que Francia y Bélgica vayan a sentirse satisfechas con estas nuevas declaraciones alemanas. Les es necesario tener certidumbres.

En cambio, el Reich solicita el restablecimiento del "statu quo" en el Ruhr y en la orilla izquierda del Rin. Pues bien—añade la nota—; nosotros no podemos esperar pacientemente, sin garantías ni prendas, los cuatro años y medio que tardará el Reich en adoptar las disposiciones que creyera convenientes para ofrecer al final una suma a determinar y que sería acaso de escasa importancia.

Francia y Bélgica no han variado en su resolución de evacuar los territorios ocupados a medida y en la proporción que Alemania vaya ejecutando los pagos.

La nota alemana es apenas la velada expresión de una rebeldía sistemática contra el Tratado de Versalles, y su aceptación tendría por resultado una revancha moral, política, económica y militar de Alemania.

Termina la nota diciendo que a cambio de todos los sacrificios que a Francia y Bélgica pide Alemania, aquéllas no recibirían, una vez más, sino unas palabras trazadas en una hoja de papel. (Fabra.)

EL DINERO DEL JUEGO

ZARAGOZA 5 (11,30 n.).—Desde hace tiempo, el periódico local "El Día" venía sosteniendo una enérgica campaña contra el gobernador.

En el número de ayer dirigía una pregunta a dicha autoridad, relativa a la inversión de determinadas cantidades procedentes de la disuelta Junta Social, que administraba los fondos del juego.

El gobernador, ante la gravedad de la pregunta, llamó a su despacho al director de dicho periódico, y ambos celebraron una extensa conferencia. El gobernador le mostró las facturas justificantes de la inversión que se había dado al dinero.

En el número de esta tarde, "El Día" alude a dichas facturas, y su publicación ha producido vivos comentarios. Según esa información, con el dinero del juego se ha adquirido un magnífico automóvil, se ha pagado una factura de carbón por 2.300 pesetas, correspondiente al suministro durante cincuenta días. Figura otra partida con cargo a la Comisaría de Vigilancia, y en los justificantes aparece una nota con la siguiente leyenda: "Etapa del Sr. Fernández Luna".

Existen otras varias facturas; pero debemos advertir que en esta pública y lamentable justificación aparecen otras notas correspondientes a gobernadores anteriores, especialmente al antecesor del actual. (Febus.)

La princesa Osaka

LONDRES 5 (8 n.).—Comunican de Tokío que el día 7 del actual embarcará para Francia, a bordo del vapor japonés "Hazozaki Maru", la princesa Osaka, con objeto de reunirse con su marido, que, como se sabe, resultó herido de gravedad en el accidente de automóvil que costó la vida al príncipe Kita.

En el mismo buque regresa a Europa el embajador del Japón en París, señor vizconde de Ishii.

HERNIAS
Bragueros científicamente
J. Campos
Único MEDICO ORTOPEDICO de MADRID
Augusto Figueroa 8

SORTIJAS DE SELLO
ORO DE LEY Y CHAPADAS DESDE 5 PESETAS
Unica casa que las GRABA en el acto
P. Sto. Domingo, 5, GRABADOR

Palacio del Libro
Avenida Pi y Margall, 7 (Gran Vía)
MADRID

COLECCION CONTEMPORANEA
Acaban de publicarse
SALVATORE DI GIACOMO
Tres dramas
Traducido del italiano por Cipriano Rivas Cherif. Un volumen, 3,50 pesetas.
FIALHO D'ALMEIDA
El Funámbulo de Mármol
Traducido del portugués por P. Blanco Suárez. Un volumen, 4 pesetas.
Anteriormente publicados:
Confesión de media noche, por Jorge Duhamel, 4 pesetas.
A la sombra de las muchachas en flor, por Marcel Proust. Dos volúmenes, 10 pesetas.
Un reino de Dios, por J. y J. Tharaud. Un volumen, 3 pesetas.
PIDA EL CATALOGO ILUSTRADO, QUE SE REMITE GRATIS
En todas las librerías y en el
PALACIO DEL LIBRO
Avenida Pi y Margall, 7 (segundo trozo Gran Vía)
Editorial Calpe. Ríos Rosas, 24. Apartado 547. — MADRID.

LA GRACIA DE LOS DEMAS

—Este cigarro que acaba de venderme es malísimo.
—Pues está usted de enhorabuena. ¡Si llega usted a comprar los dos mil de esa clase que tengo en el estanco!...
(De "London Opinion".)

—Lo que no me explico es que teniendo unos ojos tan hermosos se haya casado con un oculista.
(De "Le Rire", de París.)

EL DUEÑO DEL "AUTO".—¡Este Gobierno, que no se le ha ocurrido instalar la telegrafía sin hilos!
(De "Passing Show", de Londres.)

CAMAS DORADAS
CAMAS DE BRONCE
CAMAS NIQUELADAS
CAMAS HIERRO Y DORADAS
CAMAS ESMALTADAS, ETC., ETC.
Fabricación propia, calidades extra, 1.ª de 1.ª Vean ustedes
CASA CABIEDES, QUE VENDE Y VENDERA MAS BARATO QUE NADIE EN MADRID
y presenta el surtido más extenso en su "Edificio Exposición"
CARACAS, 9 y 9 dup.ª (Casa propia) | Entre calles Almagro, Zurbano y Sta. Engracia. Entrando Sta. Engracia, 2.ª travesía a la dcha.

MORFINOMANIA
Curación rápida sin sufrimiento. Doctor VERA. GONZALO DE CORDOBA, 20. De cuatro a cinco.

Para ayudar a la naturaleza en Primavera
Depurando la sangre y vigorizándola en su origen, la "Sal de Fruta" ENO permite al cuerpo afrontar las exigencias de la Primavera sin que el organismo se fatigue. Una cucharadita de "Sal de Fruta" ENO en un vaso de agua todas las mañanas en ayunas, vigoriza, refresca y purifica, defendiendo la salud en la más crítica estación del año.
"SAL DE FRUTA" ENO
(ENO'S "FRUIT SALT"
Purificadora - Laxante - Refrescante
CONCESIONARIOS: STEVENSON, BONET & COMP.ª APARTADO 500 MADRID
MERGURI

LOS REYES EN BELGICA

LAS RELACIONES ECONOMICAS BELGOESPAÑOLAS

BRUSELAS 5 (9 n.).—El ministro de Negocios Extranjeros de Bélgica, Sr. Jaspar, celebró ayer una detenida conferencia con el ministro de Estado español, don Santiago Alba.

La conferencia versó acerca de las relaciones económicas belgo-españolas.

Se convino en entablar inmediatamente y en Madrid negociaciones previas para llegar a la conclusión de un Tratado de comercio entre los dos países.

El ministro de Estado, D. Santiago Alba, a su regreso a Madrid, que será el martes de la próxima semana, designará los delegados del Gobierno español para comenzar esas negociaciones. (Fabra.)

SALIDA DE BRUSELAS. ENTUSIASTA DESPEDIDA

BRUSELAS 6 (12 m.).—A su salida de esta capital, los Soberanos españoles fueron objeto, igual que a su llegada, de una delirante manifestación de simpatía.

La estación del Norte se encontraba adornada, lo mismo que cuando llegaron, con banderas de los colores españoles y gran cantidad de flores y plantas.

Delante de la estación, una enorme muchedumbre aclamó con entusiasmo a los Soberanos, que llegaron a las once en automóviles de la Real Casa.

Los Monarcas pasaron inmediatamente al salón de honor, donde fueron recibidos y cumplimentados por el burgomaestre de Bruselas, Sr. Max, y los de las demás provincias del Reino, el personal de la Embajada española y las autoridades.

Cuando entraron en "hall" central, Sus Majestades las Reinas doña Victoria y doña Isabel fueron acogidas con estruendosas ovaciones y gritos de ¡Viva la Reina Victoria!, dados por los miembros de la colonia española.

Las damas de ésta ofrecieron a la Reina una magnífica cesta de flores adornada con los colores nacionales.

Los dos Reyes llegaron a continuación y fueron igualmente acogidos con entusiasta ovación.

Los Soberanos se dirigieron entonces al tren real y se despidieron afectuosamente de todas las personalidades allí congregadas, estrechando la mano a todos los miembros de la Embajada española, autoridades y colonia española.

Luego, los Monarcas españoles y belgas se despidieron, besándose en las mejillas.

Acto seguido subieron al cache salón, y el tren se puso en marcha en medio de una ovación entusiasta y vivas delirantes.

El espectáculo fué muy emocionante. En el rostro de los Soberanos se advertía claramente que se hallaban poseídos de intensa emoción ante tantas pruebas de afecto.

Al arrancar el tren, la Reina doña Victoria arrojaba besos a la multitud y D. Alfonso se despedía agitando las manos y haciendo signos amistosos.

MANIFESTACIONES DEL SEÑOR ALBA

BRUSELAS 6 (1 t.).—El ministro de Estado, Sr. Alba, ha declarado antes de marchar que D. Alfonso y doña Victoria y él mismo regresaban a España profundamente emocionados por los testimonios y pruebas de cordial simpatía de que en todas partes les había hecho objeto el pueblo belga. Añadió que el grandioso éxito del viaje era debido por completo a los Reyes, que con su simpatía y llaneza supieron cautivar al pueblo belga.

Refiriéndose a las conversaciones que había celebrado con el ministro de Negocios Extranjeros belga, señor Jaspar, el Sr. Alba declaró que traía a España una impresión excelente acerca del resultado de esas entrevistas, en las cuales, como se sabe, trataron ambos ministros de la conclusión de un Tratado de comercio entre España y Bélgica.

El Sr. Alba hará todo cuanto esté de su parte con objeto de que la comisión que ha de ser nombrada cuando vuelva a Madrid, y que será la encargada de seguir las negociaciones, pueda comenzar inmediatamente sus trabajos. (Fabra.)

UNOS MINUTOS EN IPRES ANTE EL MONUMENTO DEL PRINCIPE DE BATTENBERG

IPRES 6 (2 t.).—El tren Real se detuvo en esta ciudad, cuyo vecindario vitoreó a los Reyes de España.

Los Monarcas fueron recibidos por el burgomaestre de la ciudad.

Los Reyes depositaron coronas y cestas de flores en el monumento erigido en el sitio donde cayó muerto el hermano de la Reina doña Victoria.

También visitaron las minas de Halles y la Catedral y luego firmaron en el Libro de Oro del Ayuntamiento.

Desde la Casa de la Villa, y aclamadísimos por la muchedumbre, se dirigieron a la estación, donde se hallaba preparado el tren Real, que había de conducirles a Hazebrouck para emprender después su marcha a España.

PASO POR PARIS

PARIS 6 (12 n.).—Esta noche han pasado por París, de riguroso incógnito, los Reyes de España. (Radio.)

LLEGADA A SAN SEBASTIAN

SAN SEBASTIAN 7 (10 m.).—Esta mañana, a las nueve, llegaron en automóviles, desde la frontera, los Reyes de España con el ministro de Estado y demás séquito que les acompañó en su viaje a Bélgica.

Esta noche, a las ocho y media, en tren especial, seguirán su viaje a Madrid. (Fabra.)

R. S. HOWARD
de New-York, es el autopiano de más fama y garantía que se puede ofrecer al inteligente en música. Agencia exclusiva: CASA HAZEN, Fuencarral, 55.

Nada importa su edad: Puede usted rejuvenecerse y embellecer
Nada más fácil que obtener la prueba de esta afirmación en su propio rostro y en poco tiempo.
La Crema Tokalón causará en su rostro una verdadera transformación, embelleciéndole y rejuveneciéndole al mismo tiempo: usted no puede dejar de notar una mejora sorprendente desde las primeras aplicaciones.
La Crema Tokalón difiere totalmente de la mayoría de las otras cremas, sobre todo por su acción subcutánea: los poros de la piel absorben por completo los preciosos alimentos dérmicos que componen esta crema, consiguiéndose así regenerar y vivificar los tejidos que se encuentran directamente debajo de la epidermis. De esta manera le infunde nueva vida y la epidermis marchita y ajada recobra una apariencia de juventud asombrosa.
Esta acción regeneradora explica cómo la Crema Tokalón puede llegar a quitar pronto las arrugas precoces, patas de gallo y demás huellas de la edad, y tiende a hacer desaparecer la piel colgante debido a los músculos y tejidos relajados, dando a éstos nuevamente rigidez.
La Crema Tokalón se vende en A. Diaz de Llaño, Vicente Díez, Ceferino Vaquero, G. Lillo, R. Esteban, Perfumería Oriental, Santo Domingo, Pedro E. Puig, E. Roa, G. Santamaría y Pablo Romero, con la garantía absoluta que el precio de compra será devuelto a la primera indicación si los resultados no fuesen completamente satisfactorios bajo todos los conceptos. Un certificado acompaña cada bote.
Recibirá usted gratuitamente un pote de muestra de Crema Tokalón mandando 50 céntimos en sellos para gastos de franqueo y demás a los laboratorios Viñas, 71, Claris, Barcelona, agentes de la Crema Tokalón para España.

CONFERENCIA DE LAUSANA

LONDRES 5 (10 n.).—Los aliados han acordado expulsar de Lausana a Vorowsky y demás delegados bolcheviques, por la fuerza si es necesario.

El Secretariado de la Conferencia notificó hoy al Gobierno suizo que ya había negado la inmunidad diplomática a la valija de Vorowsky y que no ha de considerarse a los periodistas y secretarios que acompañan al delegado soviético como invitados a la Conferencia.

El mismo Vorowsky se encuentra en Suiza sin derecho, pues Suiza expulsa a todos los bolcheviques; por lo cual se le invitará cortésmente a abandonar el territorio suizo, o, de lo contrario, se le pondrá por la fuerza en la frontera alemana.

Sólo en el caso de que Moscú estuviera conforme con firmar el régimen de Estrechos acordado ya, se le permitiría a Vorowsky la permanencia en Suiza mientras durara la Conferencia.

Vorowsky conferenció la noche anterior con Ismet bajá durante tres horas.

El coronel Gunther, jefe de los comisionados alemanes que se encuentran en Lausana, vive en el mismo hotel que Vorowsky: en el Hotel Cecil, donde celebran generalmente sus reuniones los turcos, alemanes y rusos. Gunther ostenta la representación de los intereses alemanes en el ferrocarril Berlín-Bagdad.

LAS CAPITULACIONES JUDICIALES

LAUSANA 5 (9 n.).—La cuestión de las capitulaciones judiciales quedará provisionalmente al margen de la Conferencia, la cual reanudará su discusión cuando las conversaciones particulares que se efectúen entre los plenipotenciarios den una posibilidad de inteligencia.

LA CONCENTRACION DE TROPAS TURCAS

LONDRES 5 (10 n.).—Telegrafían de Constantinopla a la Agencia Reuter que durante los cinco últimos días no se ha observado movimiento alguno por parte de las tropas turcas concentradas en las inmediaciones de la frontera de Siria.

¡NOVIAS! Si quieren su equipo de boda y ajuar de casa GRATIS, pidan catálogo o instrucciones a los ALMACENES GASPAR OLIVAR, 1 MADRID
Apartado 7.005, E. 7.ª
FABRICA DE CONFECCIONES. ALMACEN DE TEJIDOS

Urgentísima realización
de MUEBLES DE LUJO (por traslado).
GRANDES REBAJAS
G. ALMAZAN Y COMPAÑIA, CONDE ARANDA, 4

INSTITUTO OFTALMICO H. A.
OPTICA MEDICA
(EXCLUSIVAMENTE)
GRADUACION gratis de la vista.
Cristales americanos y TELEGIC para ver de cerca y de lejos con el mismo cristal; monturas de todas clases; impertinentes todos modelos.
Plaza Cascajeras, 6, ent.º-Madrid

CASA PAULO
TETUAN, 21 (entre Carmen y Preciados)
TRAJES GABARDINA..... 50 pesetas.
IDEM DRIL..... 25 —
Sombreros paja, superiores, a 5,75.
No comprar sin visitar esta casa.

STILOGRAFICAS
Millares donde elegir, de las marcas de fama mundial
WATERMAN, a..... 60, 50, 40, 30 y 22,50 pesetas.
SWAN, a..... 45, 42,50, 26,50, 22,50 y 20 —
MONTBLANC, a..... 35, 27, 22,50, 20 y 12 —
STRONG, a..... 15, 12 y 8 —
TOWER, con sujetador fijo..... 7 —
RICOS MODELOS EN ORO DESDE 35 A 325 PESETAS
COMPOSTURAS - PLUMILLAS
Casa Mozo 9, ALCALA, 9. Teléfono 65-03 M.

LA DIABETES
y sus complicaciones se curan radicalmente con el
VINO URANADO PESQUI
que elimina el azúcar del organismo a razón de un gramo por día, fortifica, calma la sed y evita las complicaciones diabéticas.
Es el más eficaz y acreditado antidiabético
De venta en las buenas farmacias y droguerías. Más de veinticinco años de éxitos mundiales.

ASCENSORES ELECTRICOS
MUNAR Y GUITART (S. EN C.)
Conservación y reparación de ascensores de todos los sistemas.
Oficinas y talleres: DIEGO DE LEON, 6. Teléfono 52 S. MADRID

AVISO IMPORTANTE
Todo a pagar a plazos, pero a precios de contado
Con nuestros cheques obtendrá, a precios de contado, trajes, vestidos, ropa blanca, pieles, mantas, colchones, piezas de tela, géneros de punto, paraguas, sombreros, calzado, muebles, alhajas, óptica, maquinaria industrial y agrícola, gramófonos, pianos, automóviles, motocicletas, instalaciones de tiendas, ascensores, calefacción, trabajos de dentistas, decorados de casas y cuanto produce el comercio y la industria, pagándonos luego a nosotros en diez o doce plazos. TODO EL MUNDO puede pedir nuestros cheques. Basta llenar un pequeño impreso en el Banco Peninsular Hipotecario.
ARENAL, 26

LINCOLN Ford FORDSON
Agencia oficial
"Torre-Villaamil"
AUTOS - CAMIONES - TRACTORES
A plazos, en diez mensualidades.
VILLANUEVA, 36, esquina Núñez de Balboa, 5
Teléfono 909 S.

PILDORAS SALUDABLES DE MUÑOZ
LAXANTES - PURGANTES
80 CENTIMOS CAJA EN TODAS LAS FARMACIAS 20 DOSIS

Urinarias: COLLAZO QUE SEAN COLLAZO
(AMBOS SEXOS)
Recomendamos exigir siempre los CACHETS COLLAZO y no admitir sustituciones, y el acierto y seriedad con que procedemos lo confirma la carta que a continuación transcribimos, omitiendo la firma, como siempre, y respecto a la cual permítasenos una aclaración.
El lector notará que al copiar dicha carta queda en claro un nombre. En el original, ese claro no existe; pero como no cimentamos nuestra propaganda en el desprestigio ajeno, sino en la exposición del mérito de nuestros productos, creemos proceder recta y honradamente suprimiendo de los testimonios que hacemos públicos aquello que pueda ser perjudicial o simplemente molesto para terceros.
Hecha esta salvedad, he aquí la carta:
"Valladolid, 23 de enero de 1923.
Sr. D. A. García. Madrid.
Mi distinguido señor: Con esta fecha, por giro postal, remito a usted 31 pesetas para que se digne remitirme otras dos cajas de CACHETS COLLAZO.
Como en esta localidad carecían las farmacias de tal preparado, me recomendaron los CACHETS del doctor ... ., con los que en vez de mejorar había empeorado, pues la supuración era mucho mayor que antes de tomarlos. Con los CACHETS COLLAZO noté tal mejoría, que al segundo día ya desaparecieron los dolores que notaba al orinar, y desapareció por completo la supuración."
Los CACHETS COLLAZO son de reconocida y mil veces probada eficacia para curar en breves días la blenorragia, gonorrea (gota militar), prostatitis, cistitis, orquitis, leucorrea (flujos blancos de las señoras), vaginitis, metritis, etcétera, por antiguas y rebeldes que sean. Su uso es muy cómodo y reservado, y a pesar de costar 15 pesetas, resultan muy económicos.
Preparados por el Dr. García Collazo, en Rosario (Argentina), y premiados con Medallas de Oro en París y Roma.
GRATIS remito dos notables libritos y muestra de Azúcar Collazo. Pídalos a A. García, Alcalá, 85, Madrid.

© Biblioteca Nacional de España

EL SUCESO DEL DIA

ANA, TE VAS A DERRETIR

En la Comisaría de la Universidad presentó ayer una denuncia Félix de la Fuente Escribano, de treinta años, contra Ana López, la cual, en ausencia de aquél de su domicilio, penetró en el mismo y cerró para que Félix no pudiese penetrar.

Ana, si no es esa Ana de la canción tan en boga, en que un estudiante penetra por la ventana, es, por lo menos, una Ana que ha oído mil veces lo de

"Ana, levántate a cerrar;
Ana, te vas a constipar."

A esta mujer, con un nombre capicúa, no le dicen más veces eso, y ayer cerró para no constiparse, para no abrir y para que no entrase Félix de la Fuente Escritano.

Hay que ver cómo están las mujeres, por lo menos cómo estaban ayer domingo. En las comisarías no hay más que partes de riñas, en las que las señoras han pegado a hombres y a mujeres. En el fenómeno influye, sin duda, la tendencia deportiva del sexo: concursos hípicos para ellas, fútbol para ellas, boxeo para ellas, ejercicios acrobáticos al subir a los tranvías y autobuses por ellas, aviación femenina. La audacia de las mujeres pone en peligro el descanso de los hombres. A caballo, a pie, en autobuses y en aeronaves ya nadie las atrapa si no es con la velocidad del rayo.

De esa audacia participa Ana López, que penetra en el domicilio de Félix Fuente, aprovecha su ausencia para evidenciar que no es la Ana de la canción, cierra, deja en la calle al propietario del cuarto y se echa a dormir, sin preocuparse por nada.

Y decimos que no es la Ana de la canción, no sólo porque haya cerrado, sino porque no hay peligro que se constipe esa mujer, con lo fresca que la hizo Dios. Es un témpano. Con el calor que hacía, y encerrada, Félix le cantaba con música de la canción de que venimos hablando:

"Ana, levántate "pa" abrir;
Ana, te vas a derretir."

Después de cantar le gritaba: "¡Vaya calor!" Pero ella no hacía caso. Creía que era un piropo.

Sorbeteras

de uno a veinticuatro litros.
Envíos a provincias.
CASA RIPOLL
Costanilla de los Angeles, 5.
MADRID

Otros sucesos

ACCIDENTE DEL TRABAJO. Santiago García, de veintiún años, fué asistido de lesiones de pronóstico reservado que se produjo cuando trabajaba en la calle de Antillón, núm. 7.

UNA EXPLOSION.—Francisco Barcal García, de catorce años, domiciliado en la costanilla de San Vicente, núm. 2, y su hermana Asunción, de ocho años, jugaban con un cartucho en la calle de la Palma, y al estallar, resultaron los dos con diversas heridas.

INTOXICACION.—El niño de dos años Francisco Ugena, que vive en la calle de la Farmacia, número 6, fué asistido en la Casa de Socorro del distrito del Hospicio de intoxicación, producida por haber ingerido tintura de yodo.

HERIDO POR UN TABLON QUE CAE.—Isidoro Pérez de Soto, de diez y ocho años, fué asistido de lesiones de pronóstico reservado causadas al caerle un tablón de la obra del Círculo de Bellas Artes, en la calle de Alcalá.

CAIDA GRAVE.—Rita Molinos Bajo, de cincuenta y nueve años, que vive en la calle de los Tres Peces, núm. 34, se cayó en la calle de Baleares y se produjo la fractura completa del fémur izquierdo.

SUBSTRACCIONES. — Dos sujetos substrajeron en la carrera de San Jerónimo a Juan Pantoja Sánchez, de trece años, que vive en la calle de Santa Ana, núm. 33, varias prendas de ropa valoradas en 300 pesetas.

— Manuel Serrano Navarro ha presentado denuncia contra Antonio Ríos Fernández, el "Ríos", al que detuvieron en la calle de Atocha cuando substraía, del carro que guiaba el primero, un cajón de higos valorado en 200 pesetas.

APEDREADO. — En las obras de la Gran Vía fué apedreado por unos individuos que se dieron a la fuga Juan Blas Silva, de veinte años, que habita en la ronda de Toledo, núm. 4, al que causaron lesiones de pronóstico reservado.

Anuncios por palabras

ALQUILERES

ALQUILO industria, taller o garaje, espaciosa nave y dependencias. Teléfono 15-85 J.

ESCULTOR extranjero desea habitación amueblada independiente para estudio. Ofertas al quiosco: Alcalá, 39.

SE ALQUILA hotel en El Espinar. Razón: Antonio Núñez, en el Ayuntamiento, Dirección de Vías Públicas del Interior; de nueve a dos.

VERANEO en la Sierra: En Los Molinos alquilo y vendo hotel, todo confort, y cuartos amueblados. Plaza Progreso, 14, segundo.

CUARTO nuevo duros, amplio, cerca Atocha, cómodo, cambio por otro análogo o más pequeño, alrededores Quevedo o Noviciado. Más detalles: Continental. Carretas, 3. (Villa.)

ALQUILO tienda buena para ultramarinos. Razón: Alejandro González, número 4.

CEDO habitaciones amuebladas, oficina, despacho, piso bajo, teléfono, calle céntrica. Razón: San Onofre, 6, bazar.

CEDO espléndida habitación, baño. Razón: San Agustín, 6, primero.

EN CASTRO URDIALES (Santander), alquílase en el muelle para verano hermoso piso con vistas al mar. Informarán: Mayor, 35, papelería.

SE ALQUILA o vende hotel, jardín, baño (Ciudad Lineal), Arturo Soria, 17. Tratar: Humilladero, 17, principal izquierda.

PISOS desalquilados, amueblados, hoteles, confort. Hoy contrato. Informarán: Ferraz, 63.

PISO desalquilado, diez habitaciones, ascensor, teléfono, baño, 250 pesetas. Modesto Lafuente, 18 (Ríos Rosas).

ALQUILASE despacho, oficina, próximo calle Barquillo. Razón: Sr. Díaz. Carmen, 21.

ALQUILASE estudio, tienda con vivienda, pisos todo confort. Velázquez, 70.

SE ALQUILA un hotel en la calle de María Luisa, 23. Colonia de la Prensa. (Carabanchel Bajo.)

SE ALQUILA un piso principal con calefacción, cuarto de baño, terraza y lavadero. Razón: Larra, 6, portería.

GRAN principal, mucho lujo, garaje en casa. Fortuny, 37.

DIEZ MIL PESETAS piso lujoso, próximo Castellana. Teléfono 22-85 J.

TALLAYAS portuguesas, casas amuebladas baratas. Pago escudos. Príncipe Vergara, 23.

ALMONEDAS

ALMONEDA muchos muebles; camas, 30; mesillas, 12; colchones, 13; camarín luna, 165; ropero, 90. Antiguo encargado Matesanz. Galileo, 27.

ALMONEDA procedente título. Salones, sillerías, comedores, muchos muebles. Génova, 17.

ALMONEDA. Lujosos muebles, tapices, tibores, otros. San Roque, 4.

ALMONEDA muchos muebles, caja caudales, objetos. Hortaleza, 132, bajo izquierda.

ALMONEDA: Camas con sommier, 37,50; cameras, 50; matrimonio, 65; colchones, 15; cameros, 25; matrimonio, 35; armarios luna, 175; roperos, 110; lavabos completos, 39; mesas comedor, 22,50; mesillas noche, 18,50; sillas, 6,50; percheros, 22,50; camas doradas, máquinas escribir, coser Singer, gramófonos, alhajas. Estrella, 10; Luna, 23. Matesanz.

AUTOMOVILES

GARAJE del Pacífico, coches y camionetas. 40 pesetas; camiones, 50; grandes jaulas, 60. Fuenterrabía, 5 (frente fábrica tapices).

FIAT, modelo 501. Carrocería tipo "Spyder", cuatro asientos. Solamente 2.000 kilómetros recorridos. Estado perfecto. A toda prueba. Véndese por ausencia. Urgoiti. Florida, 8. Teléfono 12-31 J.

CAMION Pierce-Arrow, dos toneladas, en perfecto estado de funcionamiento, bandajes nuevos, y camioneta inglesa, se venden. Razón: Canarias, 14.

MAGNIFICO automóvil con situado y taxímetro vendo por ausencia inmejorables condiciones. Papelería. Barquillo, 12.

AUTO Dietrich, doble factón, seis asientos, toda prueba, véndese barato. Razón: Garaje César. Arapiles, 5.

HISPANO y Saurer, cuatro y cinco toneladas, usados, véndense. A. G. P. Florida, 8.

F. N. sport, cuatro plazas, pequeño, reducido consumo, "nuevo", y uno de los más bonitos que rodarán por Madrid. Ocasión. Garaje Pi. Claudio Coello, 47.

ESTUPENDO T. CH. Sueider, 14 HP, tipo sport, seminuevo, se vende muy barato por urgencia. Garaje Pi. Claudio Coello, 47.

AUTOMOVILES, motocicletas, bicicletas, escuela práctica, taller reparaciones, enseñanza Ford. Santa Engracia, 2.

COMPRO Citroen dos asientos, seminuevo, ocasión. Plaza Bilbao, 11.

AUTOMOVIL fuerte, europeo, factón, toda prueba, vendo, cambio por terreno u hotelito. Fuencarral, 124, garaje.

SE VENDEN baratos Harley, Davidson, sidecar del 22, dos plazas, casi nuevo, toda prueba, y otra del 17, dos plazas. Teruel, 17.

VENDO automóvil Renault, 14 HP., limousín, toda prueba. San Nicolás, 15, garaje 2.

¡¡NEUMATICOS!! ¡Goodrich Cord; Michelin, Goodyear Cord, Royal Cord. ¡¡Para comprar barato!! Casa Ardid. Génova, 4. Exportación a provincias.

COMPRAS

SEÑORA desea adquirir registradora "National". Escriban: G. Ayala. Ribera de Curtidores, 12, segundo, número 3.

SE CESITO finca 20.000 duros. Oferta escrito. Eguía. Escalinata, 9, bajo.

SE CESITO comprar varios terrenos. Ofertas escrito. Eguía. Escalinata, 9, bajo.

SE DESEA adquirir taller o pequeña fábrica con maquinaria y herramental. Escribase a apartado 225. Madrid.

QUIERO vender alhajas, papeletas del Monte, pianos, autopianos, antigüedades, toda clase de objetos? La casa Rodas, Cruz, 19, compra todo su valor.

COMPRO alhajas, oro, plata, pianos, autopianos, muebles antiguos y modernos, aparatos fotográficos, microscopios, máquinas de escribir y coser, encajes, papeletas del Monte, antigüedades. Al Todo de Ocasión. Fuencarral, 45.

MAIN, León, 38. Pago bien alhajas, papeletas, dentaduras y objetos de valor.

DIVERSOS

BARRIOS. Dentista. Extracciones sin dolor. Dientes fijos. Atocha, 75.

VAINICAS, pisados. Peletería internacional. Preciados, 10, entresuelo.

RAYOS X. Reconocimientos, cinco pesetas. Reconocimientos y curación de enfermedades estómago. Radiografías. Corredera Baja, 5.

VAINICAS, pisados instantáneamente, cinco céntimos metro. Fábricas: San Pedro, 22 (Atocha); Hortaleza, 46; Río, 11 (Leganitos).

PARA anunciar aquí. La Publicidad. León, 20. Regala lotería.

¿CREDITOS difícil cobro? Resuélvelos rápidamente Universal. Hortaleza, 77. Teléfono 43-55.

LA ASTURIANA. En ningún lugar de Madrid se come tan bien ni tan barato, como en La Asturiana. Cubierto, 2,50. Amor de Dios, 10.

CLINICA de enfermedades de estómago, hígado, intestinos. Mayor, 4.

PREGUNTAD cómo se consigue un empleo en oficina. Apartado 382.

OFRECESE terraza baños sol. Rodríguez San Pedro, 2.

CENTRO CONCILIADOR. Soluciona amistosamente vuestros asuntos. Abada, 8

NEGOCIOS absoluta seriedad compro anticipando gastos gestión; cobro créditos testamentarías, asuntos judiciales. Madrid, provincias. Apartado 718.

ENSEÑANZAS

INAUGURACION clases nocturnas muy económicas, comerciales y prácticas, para bancos, oficinas y comercios. Matrículas hasta día 15. Antigua Academia Lagullhoat. San Bernardo, 13, principales.

PROFESOR, métodos rápidos, matemáticas, Magisterio, Bachillerato. Barco, 10, principal izquierda.

ACADEMIA. Francés económico, profesores París. Academia domicilio Rivaton, Palma, 51.

INGLES, francés, lecciones individuales a domicilio y escuela y clases económicas. Profesores de Londres. Mister O'Neill. Mayor, 77, principal.

POLICIA. Antigua Academia. Inmediata convocatoria. Profesorado competentísimo del Cuerpo. Provincias por correspondencia. Hortaleza, 94.

POLICIA particular. Investigaciones, vigilancias secretas. Carrera San Jerónimo, 12, principal.

JUDICATURA. Lafuente, juez; Benito, abogado Estado. Academia Serrate. San Bernardo, 1.

JUDICATURA, Prisiones, Policía, por funcionarios judiciales y del ministerio fiscal. Apuntes propios, con colaboración Quereda y Aparisi. Centro Cultural. Prado, 24.

PARTICULAR cede habitaciones exteriores e interiores. Calle Prado, 12, principal.

HUESPEDES

PARTICULAR cede elegante gabinete-dormitorio caballero. General Castaños, 17, primero izquierda.

FAMILIA cede gabinete exterior caballero estable. Moratín, 33, tercero.

PENSION completa trato familiar. Madrazo, 25, tercero derecha.

CEDO gabinete con derecho a cocina. Razón: García Paredes, 15, bajo derecha.

HABITACIONES para familias, matrimonios, con, sin, baño. Bordadores, 5, principal.

PARTICULAR cede habitación señora, caballero, con o sin. Luchana, 20.

PENSION NIEVES. Hermosas habitaciones matrimonios y amigos. Peligros, 6 y 8, principal.

CEDO gabinete con baño. Don Ramón de la Cruz, 80.

OPTICA

GEMELOS prismáticos, 40 kilómetros alcance, gran fantasía, para señora. Carretas, 3.

PRESTAMOS

DINERO rápido comerciantes, industriales, propietarios. Comodidad pago. La Protección. Hernán Cortés, 16; cuatro-ocho.

AL 6 % ANUAL, Madrid, provincias, Hortaleza, 93, primero; diez-tres.

PRESTAMOS comerciantes, industriales, militares, empleados. Apartado 323.

TRABAJO: demandas

OFRECESE chauffeur o ayudante. Valverde, 28, tienda.

SEÑORA de buena edad, sola, con buenos informes, ofrécese para acompañar matrimonio o señora mayor. Cruz Verde, 24, portería.

TRABAJO: ofertas

FALTA muchacha para todo, sabiendo cocina, y otra para niñera. Inútil presentarse sin informes. Almagro, 13, segundo derecha; de diez a una.

OPERARIAS de 16 años en adelante y con buenas referencias se necesitan para fáciles trabajos en la fábrica de pañuelos, Fernández de los Ríos, 25.

CRIADA para todo se necesita. Abada, 16, primero izquierda.

NECESITANSE corredores buenas referencias, conociendo bien ramos coloniales, bares, similares. Escribid: Bolsa, 3, buzón. Gómez.

TAQUIGRAFA o taquígrafo inglés precisa Empresa importante; proposiciones por escrito con todo detalle a buzón, núm. 131, Prado-Tello, Plamonte, 10.

INTERESANTE. Con pequeño capital manejado por sí, cualquier persona inteligente y trabajadora puede tener negocio independiente de grandes rendimientos. Consultas gratis. Celenque, 1. Señor Morcillo. Cinco a siete.

TRASPASOS

TRASPASO taberna acreditadísima, gran negocio para bar. Razón: Leganitos, 14, jabones.

LOCAL céntrico, teléfono, a propósito industria, garaje, almacén, tienda. Ferraz, 39.

SE TRASPASA pensión céntrica. Informarán: Peligros, 6 y 8, portería.

VENTAS

VENTA de dos solares en la calle principal de Ciudad Lineal. Atocha, 24. Hermida.

MUEBLES, juego alcoba macizo, matrimonio, 365 pesetas. Fabricación propia. Reina, 25. Peláez.

MEDIAS de goma para várices, precios especiales. Hortaleza, 46.

CAFE NERVINO medicinal, doctor Morales, Jaquecas, neuralgias. Depositarios y Gayoso.

LANILLAS para confecciones; lacitos primera comunión; corsés, gran surtido. Cedes. Atocha, 9.

CASA rentando 6 por 100 libre, vendo en 110.000 duros. Urgente. Corral. Alcalá, 4.

VENDO hotel, huerta, 75.000 pesetas Ciudad Lineal, Pueblo Nuevo. Razón: Avenida Plaza Toros, 8, tercero izquierda.

CON URGENCIA, hermosa finca, hotel, con muebles, jardín, árboles frutales, sombra, huerta, agua abundantísima potable, conejeras, gallinero, palomar con bichos, baratísimo. Pedid precio a plazos. Torrejón, 8 y 10. Valdemoro.

PIANO "Erard" legítimo, 900 pesetas. Corredera Baja, 33, segundo.

COCHES de plaza. Ferrer del Río, 5.

SE VENDE o alquila edificio propio para industria, talleres, almacenes. Dirigirse: Sagasta, 23, portería; de dos a cuatro.

VENDO hotel trece kilómetros Madrid, junto monte. Fácil comunicación, dos pisos, doce mil pies, doce habitaciones, baño, 32.000 pesetas. Apartado 642. Madrid.

OCASION: Máquina escribir viaje, gramófono. Corredera Alta, 17, tercero izquierda.

GRAMOFONO y gramola en 60 pesetas. San Gregorio, 21. Blanco.

MUEBLES y objetos de ocasión, gran surtido, baratísimos. Valverde, 8.

200 MAQUINAS Singer de ocasión a plazos y contado, hay todos los modelos, desde 75 pesetas, garantizadas, compro, cambio, arreglo; venta de piezas. Casa central: San Joaquín, 6 (esquina Fuencarral).

VENDO casa en Aravaca, agua Santillana, jardín, autobús desde Cibeles Duque de Alba, 24, sastrería Carmena.

VENTA de tubería de cemento. P. Canto. Comandante Fortea, 6.

VENDO hotel, con o sin muebles Gómez Ortega, 6. Prosperidad.

PERSIANAS. Saldo, 3,25 metro. Desesterro, limpieza, baratísimo. Sirvent. Luna, 25.

FABRICA plisados todas clases. Se hacen en el día. Montera, 9.

PRECIOSO hotel sin estrenar, todo confort, véndese calle Blasco Garay, 15; a treinta pasos del bulevar. Razón: en el mismo, de tres a seis.

MAQUINA calcular Brunsviga, garantizada, verdadera ganga. Hostalera, 46, primero. Morell.

APARATOS fotográficos con objetivos Zeiss, Steinheil y accesorios. San Bernardo, 1.

MANTONES Manila, bordados, lisos, mantillas. Primera casa en España. Calatrava, 9.

ALHAJAS, objetos regalos, mantones Manila bordados, lisos, grandes, surtidos. San Bernardo, 1.

GRAMOFONOS de ocasión, gran surtido en discos. Calatrava, 9. San Bernardo, 1.

VENDO hotelito Fuente Amaniel, 30.000 pesetas. Juan Pradillo, 11. Crispín Pies.

VENDO gran partida madera construcción, procedente derribo. Altamirano, 25; de diez a once.

TORNO mecánico, dos metros, entre puntos, alemán, recién llegado fraguas, dos hogares, caldera calefacción, Illán. Serrano, 110.

SE VENDE coche jardinera para repartir, dos mulas y guarniciones. No se admiten corredores. San Pedro, 1, cochera; de una a cuatro.

SE VENDE hotel sin estrenar, sólida construcción, Espinar, con cuarto de baño y agua abundante. Razón: señor Gamboa. Santa María de la Cabeza, 2.

SE VENDE hotelito todo confort, barrio Salamanca, facilidades pago, sin corredores. Informarán: Tubunal Cuentas, portería; de diez a una.

SE VENDE casa (Tetuán de las Victorias). Razón: Garibaldi, 9, principal.

PERRO grifón, alemán, legítimo, se vende. Alcalá, 175, cuarto. Benito

GRAN SURTIDO, precios ocasión, paraguelos crespón lisos y artículos viaje. Main. León, 38.

JIPIS. Venta, limpieza, reformo, dándoles forma moda. Cádiz, 7, segundo.

PIANOS, autopianos, armoniums, violines, precios baratísimos. Casa Corredera. Valverde, 22.

VENDO muy barato 165 metros vía 600 m/m, dos vagonetas y dos placas giratorias para los mismos. Fuencarral, 56, tercero.

VENDO casa nueva, construcción. Prim, 31, primero (Tetuán), superficie, 5.033 pies; renta, 8.130 pesetas; precio, pesetas 67.000. Tratar dueño, José Corbella. Hotel Continental.

¡¡HOMBRES!! La pomada Preservatil evita contagios secretos. Farmacias, 1,50 estuche.

AUTOPIANO magnífico, verdadera ocasión. Fuencarral, 55.

VENDO cuadros de Morales, Sorolla, Hermoso y otros buenos pintores. Fuencarral, 55.

VENDO pianos desde 200 pesetas, alquiler, derecho propiedad, desde 20 mes. Progreso, 7.

MUEBLES liquidación. Hortaleza, 122.

MOTOR continua, 220 voltios, 5 caballos, nuevo, vendo, Autógena Martínez. Vallehermoso, 2.

BOLSA DE BILBAO

(Cotizaciones particulares.)

Altos Hornos, 105, papel; Felguera, 55,50, dinero; Explosivos, 360, papel; Norte España, 6 por 100, 101,80; Tudela, 89; Papelera, obligaciones, 82; Ayuntamiento, 5 por 100, 97,50.

(Cotizaciones oficiales.)

Banco de Vizcaya, 1.300; Unión Minera, 605; Banco Vasco, 560; Sota y Aznar, 1.335; Hidroeléctrica Ibérica, 415; Eléctrica del Viesgo, 415; Papelera, 93; Resinera, 286; Siderúrgica Mediterránea, 400; Norte, 64,50; Londres, cheques, 30,34.

BOLSA DE PARIS

Pesetas, 231,50; libras, 70,155; dólares, 15,175; francos suizos, 273; ídem belgas, 86,40; liras, 74,70; coronas suecas, 403; ídem noruegas, 260; ídem dinamarquesas, 283; ídem checoeslovacas, 45; florines 595,75; marcos, 0,045; pesos argentinos, 0,0215.

BOLSA DE NUEVA YORK

Pesetas, 15,25; francos, 6,662; libras, 4,6262; marcos, 0,27; francos suizos, 18,05.

BOLSA DE GINEBRA

Francos, 36,8875; ídem belgas, 31,875; pesetas, 84,425; libras esterlinas, 25,63; marcos, 0,0151; dólares, 5,53875; coronas austriacas, 0,007825; liras, 27,0125.

NOTAS SOBRE VALORES

Interior, 71,55-50-55; Azucareras preferentes, a fin de mes, 92 y 91,75-50; Alicantes, contado, 365-64,50; Tranvías, 91,25-50; Obligaciones Alicante, F, 86,25-20-15.

Obligaciones Alicante, segunda, 328; Hidroeléctrica Española, 6 por 100, 96; Sevillana de Electricidad, 6 por 100, 95,75; Transmediterránea, 88,25.

Mercado, muy poco activo. Se nota la fatiga y la ausencia de disponibilidades consiguientes a un empréstito de 500 millones.

Fondos públicos, flojos, menos Tesoros a dos años febrero; y a un año, sostenidos, y valores municipales, firmes.

Cédulas 5 y 6 por 100, Azucareras, Alicantes y Nortes, débiles, y Río de la Plata, Explosivos, Unión Eléctrica y Metropolitano, en alza.

Lo demás, sostenido.

Cambios de los corros libres

Nortes, 367,50; Alicantes, 366,50; Azucareras preferentes, 91,25; ídem ordinarias, 40,50; Tranvías, 91,50; Felgueras, 56,25.

Todo a fin del corriente.

Marcos y coronas
Billetes y cheque, compra, vende y admite en cuenta corriente, a vista y a plazo con buen interés la BANCA LOPEZ QUESADA

Noticias

Dr. Balguer. Vacuna 4 a 6. Preciados, 25

Los médicos pertenecientes a la promoción de 1903 se disponen a celebrar su XX aniversario de final de carrera, los días 9 y 10 del próximo junio. Se ruega a todos los compañeros de dicho año que remitan sus señas a la conserjería del Colegio de Médicos de Madrid, consignando en el sobre: "Promoción de 1903."

Los detalles de organización se publicarán en la Prensa médica.

LAS CONFERENCIAS DEL ATENEO.—La sección de Medicina del Ateneo de Madrid inaugurará mañana, martes, a las siete y media de la tarde, en las Escuelas Aguirre (Alcalá, 70), el curso de conferencias de divulgación científica a ella encomendado, con la que pronunciará el doctor Eugenio Díaz Gómez sobre "Reeducación de mutilados".

La entrada será pública.

La Tertulia Navarra de esta corte obsequiará con un banquete a su presidente, D. Cándido Barricart, por su triunfo en las últimas elecciones de diputados a Cortes.

El banquete se celebrará en el restaurante Molinero, el próximo jueves, día 10 del corriente, a las nueve de la noche, pudiendo inscribirse tanto los socios como sus familias en el comercio de D. Santos Zulategui (Preciados, número 7, en el de D. Orosio Cristobalena (Campoamor, número 3) y en el local de la Tertulia, por las noches.

Visita a Toledo

Esta mañana, a las once y media, salieron del Ministerio de la Guerra en automóvil, para visitar la fábrica de armas de Toledo, el ministro de la Guerra, el general subsecretario y el general jefe de la sección de Artillería, general Hernando, acompañados de los respectivos ayudantes, tenientes coroneles Moreno Luque, Valero y Reina y comandantes Fernández López y Alcarraz.

Coincidiendo con esta visita han marchado también con ellos, acompañándolos, los señores director de la Academia de la Historia, marqués de Laurencín, y D. José Ramón Mélida, vocal de la Junta Facultativa de Archivos, Bibliotecas y Museos, para examinar un pavimento de mosaico romano descubierto en dicha fábrica.

Cerdo fresco
todo el año. Salchicha y longaniza de primera, 5 pesetas kilo. Calle Tetuán, 34. Salchichería.

GOMAS HIGIENICAS
Pedid catálogo gratis.
"LA INGLESA". Montera, 35.

¿QUERÉIS VER BIEN?
Graduación de la vista gratis
Calle del Prado, 16-Optica

Joven suizo, veintitrés años, grandes conocimientos comerciales y bancarios. Habla francés, alemán, inglés y bastante el español, busca empleo. Modestas pretensiones. M. C. Valencia, 224-1-2. Barcelona.

DUPUY, PEREZ Y ROMERO
Carmen, 6 y 8, entresuelo.
Vestidos, sombreros, abrigos.

Mercado de valores

BOLSA DE MADRID

Fondos públicos

4 por 100 Interior: Serie F, 71,55; E, 71,55; D, 71,70; C, 71,75; B, 71,85; A, 71,80; G y H, 71,80; diferentes, 71,85.

4 por 100 Exterior: Serie E, 86,55; D, 87; C, 87; B, 87; A, 87; G y H, 87; diferentes, 87.

4 por 100 Amortizable: Serie D, 89,35; C, 89,50; B, 89,35; A, 89,35.

5 por 100 Amortizable antiguo: Serie E, 96; D, 96; C, 96; B, 96,25; A, 97,50.

5 por 100 Amortizable 1917: Serie C, 96,50; B, 96,50; A, 96,40; diferentes, 96,40; Tesoros a dos años: Serie A, 101,90; B, 101,90; ídem a dos años, febrero: Serie A, 101,80; B, 101,60; ídem a un año: Serie A, 100,80; B, 100,80; Marruecos, 79,25.

Cédulas hipotecarias

Banco Hipotecario: 4 por 100, 89; 5 por 100, 100,55; 6 por 100, 110,35.

Valores municipales

Empréstito 1868, 3 por 100, 83,50; E. Interior, 5 por 100, 94,60; Villa Madrid 1918, 5 por 100, 88,75; Interior nuevo, 90.

Acciones

Banco de España, 585; Español del Río de la Plata: Contado, 237; Explosivos, 357; Azucareras preferentes: Contado, 91; fin corriente, 91,50; ídem ordinarias: Contado, 40,50; Duro Felguera: Contado, 56,50; M. Z. A.: Contado, 364,50; Norte España: Contado, 367; U. Eléctrica, 89; Metro, 220; Tranvías, 91,50; Banco Español de Crédito, 150.

Obligaciones

Azucareras sin estampillar, 4 por 100, 74,50; Ariza, 5 por 100, 92; Alicante, primera, 252,25; ídem, serie F, 86,15; ídem, serie G, 100,25; Nortes, primera, 64,50; ídem, segunda, 62,30; ídem, quinta, 62,75; ídem, 6 por 100, 101,75; Asturias, segunda, 60; Huesca, 76,90; Real Compañía Asturiana, 1919, 100,50; Metro, 103; Riotinto, 102; Peñarroya, 100,25; Transatlántica: 1920, 100,05; 1922, 104; Construcción Naval, 99; ídem, bonos, 100,50.

Moneda extranjera

Francos, 43,45; libras esterlinas, 30,36; francos suizos, 118,60; liras, *32,10; dólares, *6,55; belgas, *37,75; marcos, *0,0225; escudos portugueses, 0,27; pesos argentinos, *2,48; florines, *2,58; coronas austriacas, *0,015.

Negociación de moneda extranjera

Se ha cotizado: 225.000 francos a 43,30-45; 2.000 libras esterlinas a 30,34-36; 25.000 francos suizos a 118,60; 5.000 escudos portugueses a 0,27.

Corro, encalmado; francos, flojos; libras, firmes otra vez. Escudos portugueses y francos suizos, en alza.

Cambios medios de la moneda extranjera

Francos, 43,416; libras esterlinas, 30,350.

BOLSA DE BARCELONA

(Cambios facilitados por la Banca Marsáns.)

Deuda Interior 4 por 100, 71,50; Exterior 4 por 100, 86,40; Amortizable 5 por 100, 1920, 96,30; ídem, 1917, 96,60; Marruecos, 5 por 100, 1910, 79.

Acciones.—Banco Español Río de la Plata, 236,25; Crédito y Docks, 177,70; F. C. Norte de España, 368; M. Z. A., 367; Orense, 87,50; Tabacos Filipinas, 224,75; Gran Metro Barcelona, 153; Sociedad Madrileña de Tranvías, 91,75.

Obligaciones.—Ferrocarril Norte de España, 3 por 100, primera serie, 64,25; ídem, segunda, 62; ídem, tercera, 62,75; ídem, cuarta, 62,75; ídem, quinta, 62,75; Especiales Norte, 6 por 100, 101,75; Prioridad Barcelona, 3 por 100, 66; Especiales Pamplona, 3 por 100, 62,85; Asturias G. y L., 3 por 100, primera hipoteca, 62; ídem, segunda, 60,15; Segovia-Medina, 3 por 100, 59,35; Villalba-Segovia, 4 por 100, 76,35; Ciudad Real a Badajoz, 5 por 100, 95,50; Alsasua, 4½ por 100, 84; Huescas, 4 por 100, 77,50; F. C. M. Z. A., 3 por 100, primera hipoteca, 233,50; ídem, segunda, 325,50; ídem, tercera, 320,50; ídem, 5 por 100, serie A (Arizas), 92; ídem, 4½ por 100, serie E, 76,85; ídem, 5 por 100, serie F, 86,25; ídem, 6 por 100, serie G, 101; Especiales Almansa, 4 por 100, 76,75; Tánger a Fez, 6 por 100, 99,25; Compañía Transatlántica, 6 por 100, 1920, 99,85; ídem, 1922, 103,65; Chade, 6 por 100, 97; Bonos ídem, 110.

Francos franceses, 43,45; libras esterlinas, 30,39; liras, 32,15; dólares, 6,56; francos suizos, 118,50; ídem belgas, 37,40; marcos, 0,02.

Bolsín de Barcelona

Nortes 368,25; Alicantes, 366,75.

SECCION DE CARTELERAS

ESPAÑOL
Compañía Enrique Borrás.
FUNCIONES 8 MAYO
A las 6,30 y a las 10,30
(Populares.)
EMBRUJAMIENTO y ¡Señor..., que son doce!

COMEDIA
Compañía cómicodramática
FUNCION 8 MAYO
A las diez y media
(Función popular.)
El Niño de Oro

CENTRO
COMPAÑIA ALBA-BONAFE
FUNCION 8 MAYO
A las seis y media
EL PAN NUESTRO...

APOLO
FUNCION 8 MAYO
A las diez y media
LOS CADETES DE LA REINA y LA MONTERIA

ZARZUELA
Compañía de Esperanza Iris.
FUNCION 8 MAYO
A las diez y cuarto
La duquesa del Bal Tabarin
Canciones por
por Esperanza Iris.

REINA VICTORIA
FUNCIONES 8 MAYO
A las 6 (única)
CRI-CRI A LA LUZ DE LA LAMPARA
A las 10,30 (única)
CRI-CRI A LA LUZ DE LA LAMPARA

ESLAVA
COMPAÑIA DE ZARZUELA: ORTAS-LEONIS - GALLEGO
FUNCIONES 8 MAYO
A las seis y media
EL NUMERO 15
A las diez y media
El Niño de Oro

REY ALFONSO
COMPAÑIA DE COMEDIA DE LUIS DE LLANO
Primera actriz: M.ª Banquer.
FUNCIONES 8 MAYO
A las 6,30 y a las 10,30
EL TESTAMENTO DE UN VIVO

COMICO
FUNCIONES 8 MAYO
A las 6,30 y a las 10,30
(extraordinarias)
NUEVO MUNDO

INFANTA ISABEL
FUNCION 8 MAYO
A las diez y media
(Debut de la compañía que dirige Paco Hernández.)
EL TIEMPO DE LAS CEREZAS
(Gran éxito.)

CERVANTES
FUNCIONES 8 MAYO
A las seis y media
SANTA ISABEL DE CERES
A las diez y media
UNA NOCHEBUENA EN EL CEMENTERIO UNA GOLFA
Butaca, 2 pesetas.
FIN DE FIESTA
PURITA CONCH
(canciones)

LATINA
FUNCIONES 8 MAYO
A las seis y media
LA MONTERIA
(Popular.)
A las diez y cuarto
LA ALSACIANA y LA MONTERIA

MARAVILLAS
A las 6,30 y a las 10,30
Exito insuperable de
RAQUEL
(La maga de la canción)
BALDER
(con su "troupe" mecánica) y otras interesantes atracciones.
Butaca, 1,50.

Circo Americano
PROGRAMA 8 MAYO
A las 6,30 y a las 10,30
Grandes atracciones. Exito enorme de El Bólido humano; el capitán Wall con sus cinco cocodrilos, Los Maryland, "troupe" japonesa Fuji y todos los números. Debut sensacional: 4 Anzonia, gladiadores romanos. Silla, 2 pts. General, 0,75.

ESTA MISMA SEMANA
LA UNICA PELICULA CIENTIFICA Y EMOCIONANTE. SE PROYECTARA EN SECCION ESPECIAL
¿DONDE?

Coliseo Imperial
Concepción Jerónima, 8.
PROGRAMA 8 MAYO
Cinematógrafo especial para familias.
A las 5,30 y a las 10
Estreno: A las mujeres (por Elliot Dexter). Exito creciente de El secreto negro (tercero y cuarto episodios, por Perla Blanca) y otras.

Real Cinema
EMPRESA SAGARRA
PROGRAMA 8 MAYO
A las 5,30 y a las 10
Sensacional estreno: EL NUEVO RICO. Exito sensacional: LA LEYENDA DEL SAUCE. Formidable estreno: VEINTE AÑOS DESPUES (capítulo sexto).

Príncipe Alfonso
EMPRESA SAGARRA
PROGRAMA 8 MAYO
A las 5,30 y a las 10
Sensacional estreno: EL NUEVO RICO. Exito sensacional: LA LEYENDA DEL SAUCE. Formidable estreno: VEINTE AÑOS DESPUES (capítulo sexto).

Cinema España y Salón Doré
EMPRESA SAGARRA
PROGRAMA 8 MAYO
A las 5 y a las 9
Estreno: Actualidades Gaumont. Sensacional estreno: Robinsón Crusoe (capítulos 9 y 10). Formidable estreno: El mundo y la mujer. Estreno: La reconciliación de los novios. Estreno: Una mujer peligrosa.

ROYALTY
PROGRAMA 8 MAYO
MARTES GRAN MODA
A las 6 y a las 10,15
Exito ruidoso: El doctor Mabuse (segunda jornada). El tiburón (por William S. Hart). Estreno: A las mujeres (extraordinaria interpretación de Elliot Denta) y otras.

CINEMA GOYA
PROGRAMA 8 MAYO
A las 6 y a las 10,30
Exito de Más lista que Jack. El rival de Tocinete (por Baby). Apariencias engañan (creación de Marie Prevost). Exito creciente de los episodios tercero y cuarto de la gran serie de Perla Blanca, El secreto negro.

ESTA MISMA SEMANA
SE ESTRENARA EN MADRID LA UNICA PELICULA QUE APASIONA A LOS HOMBRES D

PÁGINA DEPORTIVA

El domingo deportivo

EN MADRID

Fútbol

¿ES YA ENDEMIA?

Ayer se celebró el primer partido (y puede que último) del torneo inoportunamente organizado por la Federación Centro para disputarse una copa donada por este organismo director. Y el público llenó el campo del Racing Club, porque la partida tenía indudable interés. Luchaban los dos Reales madrileños: el Madrid y la Gimnástica; como este concurso es por eliminación, el Madrid acudía a la lucha dispuesto a vencer, porque el "once" blanquinegro es capaz de eliminarlo.

Y el juego desarrollado concordó con la expectación despertada por el "match"; pero ante todo, en el partido que comentamos resalta el incidente del segundo tiempo, ese incidente ya endémico que provoca un público intolerante.

Cuando el conato de agresión a Murguía—que, a nuestro juicio, estaba arbitrando muy bien—protestamos contra la majeza de unos cuantos señores, y seguimos protestando contra la actitud de esa parte de público contra la decisión del juez de ayer, en cuya actuación hubo lunares muy gordos.

Colocados nosotros en el lugar opuesto de donde se produjo la jugada motivo del incidente (un tiro que, según el público situado cerca de la puerta madrileña, entró en la red, a causa de estar rota o mal colocada, y que, según el árbitro, fué tanto perfectamente entrado en el marco), no podemos discutir sobre este particular. Pero sí hemos de observar que muchos espectadores se valen más de los ojos de la pasión que de los ojos físicos para enjuiciar una actuación. A nuestro lado—y ya hemos dicho que estábamos en lugar desde el cual era imposible apreciar la jugada—hubo espectador que pedía la anulación del tanto... porque tenía sus simpatías por el Madrid.

Es conveniente que las autoridades gubernativas se preocupen de evitar estos escándalos, castigando a cuantos señores aprehendan los guardias en el terreno de juego. Claro que para esto es preciso: primero, que vayan guardias en cantidad, y segundo, que varíen su calidad, convirtiéndose en unos verdaderos agentes activos...

Insistimos—y no nos cansaremos de repetirlo—: en el campo de juego, la autoridad del árbitro debe ser indiscutible. Y público y jugadores deben admitirla sin protesta, y mucho menos evidenciando ésta en forma tan poco digna.

* * *

La primera parte del partido no tuvo gran lucimiento por el veleidoso tiempo. En ella hubo un alternativo ataque y el lucimiento defensivo del reserva Marcos, que cubrió excelentemente su puesto.

No obstante trabajar los gimnásticos con su habitual codicia, los "merengues" marcaron dos tantos por remates admirables de Bernabéu, sucedidos en corto intervalo.

En el segundo tiempo es cuando, retirada la lluvia correctamente, se vió un juego de clase. Y en él colaboraron Félix Pérez y Bernabéu, secundados por sus restantes compañeros. Y en esta parte fué cuando hubo el tercer tanto madrileño (otro remate de Bernabéu a un admirable pase de Pérez), y el tanto gimnástico, obscuro incluso para el árbitro, que tuvo momentos de titubeo para pitarlo como tal.

Y empezó a llover; pero a llover incorrecciones y chulerías, y fué menester que salieran los guardias a desalojar, para que quedara bien patente la valentía de toda esta gente amadora del escándalo. Porque, lector, en cuanto oyeron el paso premioso de los del Orden "salieron de naja".

VARIOS RESULTADOS

Ayer hubo estos resultados:

En campeonato de terceros equipos, el Racing venció (6-1) al Madrid. Se suspendió el encuentro a causa de varios incidentes cuando faltaban seis minutos para concluir.

— En campeonato de segundos equipos, la Ferroviaria venció (4-0) al Unión.

— En campeonato infantil, la Ferroviaria empató con el Athlétic. Gustó más el juego de los chiquitines ferroviarios, por ser precisamente más "chiquitines" y luchar muy compenetrados.

— En campeonato bancario, el Alemán venció (3-0) al Vizcaya.

— En partidos amistosos, un equipo del Sol Deportivo ganó (5-2) al Sporting madrileño, y perdió (7-1) con la Unión Deportiva Postal.

Atletismo

EL VIII CAMPEONATO DE LA CULTURAL

La Rosaleda del Retiro se vió ayer concurridísima. La Sociedad Cultural Deportiva celebraba en el terreno que la circunda su octavo campeonato de carreras a pie, y ya es sabido que esta prueba tiene grandes alicientes, tantos, que constituye uno de los actos de mayor importancia del calendario atlético de Madrid.

Cerca de sesenta asociados tomaron la salida con una puntualidad que hace honor a las dotes de organizadores de la comisión atlética de la S. C. D., presidida actualmente con tanto acierto por el competentísimo Ricardo M. Rocamora.

Todas las figuras pedestres de la Cultural, que son figuras de relieve en el pedestrismo de la región, luchaban en el campeonato que es brillante cierre de la no menos brillante temporada de los "culturales".

En la primera vuelta avanzaron en grupo Rafart, Martín, Carrero y Fernández; luego, en la tercera o cuarta, Martín se despegó y colocó el primero; pero no le duró mucho la posición ventajosa, porque Julio Domínguez—que por cierto pretende no volver a correr—lo atacó con mucha escuela, y en cuanto le pasó no hubo medio de rezagarlo.

Ganó el campeonato el ex campeón nacional Julio Domínguez, que hizo una bonita carrera, con mucho estilo y con excelente táctica. Cubrió los cinco kilómetros en 16 m. 59 s. 3/5, tiempo que no mejora otros conseguidos por él en sus buenos tiempos y en el mismo lugar.

En segundo lugar se clasificó Salvador Martín, en 17 m. 10 s.; 3, Quintín Pajares, en 17 m. 22 s.; 4, Manuel Fernández, en 17 minutos 29 s.; 5, José Carrero, en 17 m. 37 s. 2/5; 6, Luis Hoyos, en 17 m. 41 s. 2/5; 7, Manuel Decoro, en 17 m. 51 s.; 8, José Sánchez, en 17 m. 57 s.; 9, Rafael Fernández, en 17 m. 58 s.; 10, Antonio Alcácer, en 18 m. 4 s.; 11, T. Avila; 12, Manuel Rodríguez; 13, L. Rafart; 14, J. del Castillo; 15, A. R. Martínez; 16, J. Avila; 17, J. Serrano; 18, L. Díez; 19, M. Roncero; 20, G. Hevia; 21, M. R. Martínez; 22, F. Chicharro; 23, C. Mesas; 24, F. Galiano; 25, Antonio Z. Jiménez; 26, T. R. Recuero; 27, J. García; 28, E. Guijarro, 29, M. Muñoz; 30, J. González; 31, Toledano; 32, T. Pascual; 33, J. Lagarma; 34, J. Díaz; 35, E. Jiménez, 36, J. Ghiraldo; 37, Abárzuza; 38, T. Ramos; 39, F. Aguilar; 49, J. Cuadra; 41, R. Castellanos; 42, B. García; 43, F. Gil; 44, Antonio R. Gómez; 45, R. Paniagua; 46, G. Chicharro; 47, I. Tapia; 48, E. García Maroto.

El vencedor sacó al último una ventaja de 7 m. 57 s. 2/5.

Manolo Fernández siguió resintiéndose de su lesión del pie, y hubo en la prueba dos notas simpáticas: la excelente clasificación —tercer lugar—de Pajares, un novel corredor, y la participación de un "cultural", Diego Varela, que vino de un pueblo granadino con el solo objeto de participar en este campeonato. Varela, después de concluir los cinco mil metros, duplicó la longitud entre los generales aplausos.

Hípica

AYER EN EL HIPODROMO

Con la animación de costumbre se celebró ayer tarde en el Hipódromo de la Castellana la segunda sesión de la temporada de primavera. Hubo estos resultados:

Premio Hulano (militar lisa).—1.250 pesetas, 1.800 metros: 1, "Captain Matchell" (Ponce de León), del mismo; 2, "Aldwark" (Navarro), del Depósito de la Remonta; 3, "Win the War" (Cabanillas), de la Escuela de Equitación.

Tiempo: 1 m. 59 s. 1/5. Ventajas: dos cuerpos, 10 cuerpos.

Premio Persimmon (a reclamar). 2.000 pesetas, 1.800 metros: 1, "Jonchery", de Lieux; 2, "Ginestas" (Leforestier), del marqués de Triano; 3, "Gaspard" (Lyne), del duque de Toledo.

Tiempo: 1 m. 56 s. 4/5. Ventajas: corta cabeza, 1/2 cuerpo.

El ganador no fué reclamado.

Premio Maintenon (reservado a los aprendices). — 2.300 pesetas, 1.600 metros: 1, "Guillermina" (Ruiz), del marqués de Amboage; 2, "Lusigny" (Belmonte), del conde de la Cimera; 3, "Sandover" (F. García), de la marquesa viuda de Villagodio.

Tiempo: 1 m. 44 s. 4/5. Ventajas: dos cuerpos, tres cuerpos.

Premio Brabant.—2.300 pesetas, 1.800 metros: 1, "Chartreuse" (Ruiz), de J. Lieux; 2, "Cantón" (Belmonte), del marqués de Amboage; 3, "La Foudre" (Higson), del barón de Velasco.

Tiempo: 1 m. 56 s. 2/5. Ventajas: medio cuerpo, tres cuartos de cuerpo.

"Gran Peña", montado por Leforestier, y propiedad de D. Francisco Cadenas, se cayó, sin consecuencias para el jinete, pero sí para el caballo, que se rompió una pata a la altura de la cadera, teniendo que ser rematado en la pista.

Premio Zaragoza (handicap).—2.300 pesetas, 1.800 metros: 1, "Furnace" (Belmonte), del marqués de Amboage; 2, "Sir Serious" (J. Rodríguez), de Perales-Corpa; 3, "Lion d'Or" (J. Ruiz), de Lieux.

Sociedades

EL ANIVERSARIO DE LA CULTURAL

Es ya tradicional el entusiasmo de los asociados de la Cultural Deportiva y su gran cariño a su agrupación. Por eso no es de extrañar que ayer se viera concurridísimo el almuerzo que celebraron a mediodía en Excelsior para festejar la fecha de hacer ocho años que llevan viviendo como entidad.

La labor fecunda y patriótica de la popular S. C. D. agrupa muchas y buenas voluntades. El almuerzo de ayer tuvo el encanto de transcurrir dentro de un ambiente de ingenio y de cordialidad.

El secretario, Sr. Puig Aycart, leyó gran número de alhesiones, entre ellas las de los socios honorarios señores conde de Cerragería, García Molinas y García Cernuda.

Brindó con frases muy elocuentes y muy breves el presidente de la Cultural, el joven y distinguido catedrático doctor D. Francisco Javier Bartrina.

Todos los asistentes al acto, al que asistieron muchas y bellas "culturales", salieron complacidísimos de la fiesta, que por la noche tuvo buen remate con una velada familiar en los locales de la Asociación.

Motociclismo

LA PRUEBA DE REGULARIDAD

El éxito de inscripción tenido por el Real Moto Club de España con su prueba de regularidad Madrid-Salamanca (por Avila) ha sido rotundo. Y este éxito ha continuado en el de presentación, pues sólo cuatro concursantes dejaron de tomar la salida, y eso, por no haber llegado las "motos" sobre las que iban a realizar el recorrido.

Ayer, a las cinco de la mañana, en las Perdices, a la hora de dar la primera salida, había poca gente: los jurados, los participantes y unos cuantos curiosos. Pero al dar la última salida (doce de la mañana), el público reunido era numeroso.

De las salidas cuidaron los señores Clavé (jurado) y Valles (cronometrador).

Los corredores tuvieron fuerte sol hasta el Puerto de Guadarrama, y de allí en adelante, el cielo permaneció anubarrado.

El trayecto estaba vigilado por jurados fijos y secretos, y, al decir de los corredores a su llegada a Salamanca, en todos los pueblos estaba la gente en la carretera, esperando el paso de los concursantes.

Desde las dos de la tarde un numeroso grupo de aficionados al motor se situó en el lugar donde había de situarse el Jurado de la prueba.

Constituído éste por los señores Zuavo, secretario del Real Moto Club Español; Moneo y Núñez, director de nuestro colega "El Adelanto", y Ruiz Ferry, presidente del R. M. C. E. y cronometrador oficial, comenzaron las llegadas con precisión casi absoluta.

No conocemos los tiempos invertidos por los corredores, siendo su orden de llegada a Salamanca el siguiente:

Miguel García, Emile Fenet, Luis Arana, José Sanz, Juan Maycas, Federico Sagrario, Natalio Barahona, Mariano Ramírez, Germán Villar, Román Uribesalgo, Miguel F. Linares, Manuel Cantó, Adelaido Gutiérrez, Baltasar Santos, José Jiménez, Pablo Fernández, Román Blanco, Federico Duce, Julio Acebo, Antonio Salazar, Lázaro Villada, Francisco Landaluce, Raimundo Sánchez, Zacarías Mateos, Luis Iriarte, Antonio de Cecilio, Vicente Naure, Pedro Hacar, Juan Mauvais, Antonio Díaz, Luis C. de Oteyza, Martín Landaluce, Gonzalo Alonso Martínez.

Alfredo Hortelano entró retirado por falta de gasolina.

La necesidad de examinar las hojas de tiempos de los diversos jurados de la carretera en ambas direcciones retrasará probablemente la clasificación hasta mañana, ya que para llegar a ella es menester una labor laboriosa y muy concienzuda, por la serie de detalles que hay que tener en cuenta.

Se ha dado a los corredores la salida de Salamanca con mucho retraso, y ello hace que no tengamos nuevas noticias a la hora de cerrar esta edición.

Motorista muerto

PEÑARANDA 7 (8 m.).—El joven mecánico Manuel Gómez de la Rosa, jurado de las carreras de motocicletas, al tomar una curva en el kilómetro 171, a la salida de la población, chocó con un árbol y se fracturó la base del cráneo. Falleció en el acto. (Febus.)

UN DETALLE DEL CAMPEONATO PEDESTRE CELEBRADO AYER POR LA CULTURAL DEPORTIVA EN EL RETIRO (Foto Alfonso.)

EN PROVINCIAS

RESULTADOS DIVERSOS

En Reus, el club local venció (1/0) al Tarragona F. C.

—En Málaga, el Victoria venció (4/1) a la Unión Deportiva.

Por la tarde, en partido de campeonato, el titular venció (2/1) al Victoria.

—En el Puerto de Santa María, el Racing, de San Fernando, venció (2/0) al Deportivo local.

—En Alicante empataron a cero el Elche F. C. y el Círculo de Alicante F. C.

—En Vigo, en partido de campeonato del grupo B, el Alfonso XIII, de Pontevedra, venció (2/1) al Rápido, de Vigo.

El Eiriña, de Vigo, empató a tres con el Unión Sporting.

—En Oporto, el Real Vigo venció al campeón portugués (4/0).

—En Cartagena, el equipo Cartagena venció (4/1) en partido en que se disputaban la copa cedida por Cartagena a la selección militar.

—En Cádiz, el equipo de la Facultad de Medicina venció (1/0) al Recreativo.

—En Zaragoza, el Aviación venció (2/1) al Iberia.

—En Murcia, venció el equipo que lleva el nombre de la población por (1/0) al del Club de Natación.

EN EL EXTRANJERO

BRUSELAS 7.—Con enorme concurrencia se ha corrido ayer en el Hipódromo de la ciudad el gran premio de la villa de Bruselas, importante 70.000 francos.

Llegó en primer lugar el caballo "Premontrée", perteneciente al aristócrata español conde de la Cimera. (Radio.)

* * *

PARIS 7.—En el velódromo Buffalo se ha celebrado con enorme concurrencia el "match" de boxeo entre Carpentier y el campeón de Francia (pesos pesados) Nilles.

En el octavo "round", Carpentier puso "knock-out" a su adversario por un "uppercut" de derecha a la mandíbula. (Radio.)

* * *

LISBOA 6.—Se ha celebrado un partido de fútbol entre los tripulantes del navío holandés "Florinda", fondeado en el Tajo, y los aspirantes de Marina portugueses, ganando éstos por (4/2). Radio.)

Porlas canchas

AYER EN JAI-ALAI

Debemos hoy comenzar la reseña de los partidos jugados ayer en este frontón felicitando a la Empresa del mismo, que, en su constante deseo de satisfacer a la afición a este deporte, no repara en gastos, y aparte de organizar partidos que, como los de ayer, entusiasman a la concurrencia, ha hecho instalar un sistema de ventilación, que ya funcionó ayer, merced al cual la temperatura alta de estos días no llega a notarse dentro del frontón.

Es por todo esto, por lo que el público llena constantemente el local y, como sucedió ayer, queda satisfecho de los encuentros que presencia.

Se jugó el primer partido, a pala, entre Araquistain y Bogoñés III (rojos) y Chiquito de Gallarta y Elorrio (azules), sacando los delanteros del cuadro 11.

De salida adelantan los rojos y adquieren ventaja de cinco y más tantos merced a la acometividad de Araquistain, que, ya en pleno dominio de sus facultades, lleva unos partidos jugando muy bien. Merece citarse como interesante de este encuentro el tanto 31, rojo, en el cual Rafael demostró lo gran pelotari que es cuando, como ayer, quiere jugar. Después de la segunda decena los rojos acentúan más la ventaja adquirida, y tenían 30 tantos por 22 sus contrarios cuando Gallarta, que hasta entonces no había entrado casi en juego, inicia una de sus arrancadas impetuosas, y muy bien secundado por Elorrio, alcanzan a los rojos en 35. Es a partir de aquí cuando el público, entusiasmado, no cesaba de aplaudir el coraje y saber con que todos luchaban, habiendo tantos disputadísimos por ambos bandos y logrando los azules adquirir alguna ventaja, que, manteniéndola hasta el final, les da la victoria por seis tantos.

Los cuatro pelotaris jugaron muy bien, y nos agradaría presenciar de nuevo este partido.

Otro encuentro tan interesante como el anterior fué el jugado en segundo lugar, a remonte, entre Irigoyen y Ugarte (rojos) contra Salsamendi y Berolegui (azules), sacando los delanteros del diez y medio.

Salen los rojos, y aunque en los primeros tantos hubo algunas igualadas, a partir del cinco adquieren ventaja muy importante, debido a que Irigoyen está jugando como él sabe. Nueve tenían los azules y 18 los rojos. Salsamendi, que ha flojeado mucho hasta este instante, logra asegurar el saque y apuntarse siete tantos seguidos. Berolegui, que ha jugado cuanto sabe para disminuir la ventaja de los contrarios, se supera a sí mismo y devuelve todo, colocando varios tantos, que le valen otras tantas ovaciones, y con esta labor los azules igualan a 30. Sigue la pareja azul jugando muy bien y adquieren ahora ellos la ventaja, teniendo 37 y los rojos 31, mereciendo citarse como caso excepcional la ovación con que el público, de pie, premió la ciencia pelotística que derrochó Berolegui en dicho tanto 37. Hay después, en la última decena, un derroche de entusiasmo y facultades por parte de todos, enorme, como lo prueba el hecho de igualar en todos los tantos desde el 41 hasta el 49, y logrando, por fin, la victoria los azules.

Hubo aún otro partido, a pala, a 40 tantos, entre Gallarta III y Narvaiza (rojos) contra Amorebieta III y Zarandona (azules), que ganaron estos últimos, dejando a los rojos en 38.

Jugaron muy bien Zarandona y Narvaiza.

En resumen: Dos partidos que gustaron mucho a la afición y una importante mejora también para la afición, que hay que añadir a la comodidad que se disfruta en el frontón.

PALITA

El Escudo de Cataluña
CASA ESPECIAL EN MEDIAS DE SEDA
BARQUILLO, 3

De aquí para allá

GRANDES Y PEQUEÑAS NOTICIAS

Toda la correspondencia relativa a deportes debe venir dirigida a nombre de nuestro redactor encargado de esta sección, D. Angel Cruz y Martín.

—Tilden, el famoso "tennisman" americano, desde que en la temporada última sufrió la amputación de un dedo, no había sido sometido a una actuación dura. Hace unos días ha luchado con Manuel Alonso, el gran raquetista español, el Filadelfia, venciéndolo por 7-5, 4-6, 6-2.

—La Federación Australiana de Tennis, en vista de que Anderson, Patterson y O'Hara Wood no podrán representar a su país en el concurso internacional por la Copa Davis, ha decidido retirarse. Ello hace colocarse en segunda vuelta sin ningún esfuerzo a las islas Hawai.

—En Nueva York, el 14 de julio próximo, Carpentier, el vencido por Siki, luchará contra Mike Mac Tigue, ganador en Dublín del senegalés.

—En Londres, el australiano George Cook ha batido a Frank Goddard, a los puntos, en un combate a 20 asaltos.

—Dempsey y Gibbons contenderán en Shebby el 4 de julio.

—En este mes se celebrará por vez primera un "match" de "golf" entre equipos franceses y españoles.

—En Boston ha ganado el "marathon" americano (25 millas) el pedestrista Clarence Demar, en 2 horas 23 m. 47 s. 6/10.

—A pesar de que se decía le prohibían la venida a Europa, el pedestrista Paddock participará en los juegos estudiantiles internacionales que se celebrarán en el continente en breve.

Cuidad de los niños

Más importante, por más trascendental, que una asamblea de rabadanes futbolistas es el campeonato infantil que ha organizado la Federación Centro. Y, no obstante, se comenta con todo lujo de detalles la asamblea — que no pasa de ser un episodio casi antihigiénico—y se deja pasar sin comentario la celebración de este campeonato, que es un error fundamental, porque si el fútbol, como deporte, es una serie de ejercicios físicos conducentes a crear o consolidar una salud, en la forma que lo entienden en este caso particular los directores madrileños, más que fomentador de energías físicas, de corrector orgánico, es un "mata-niños".

Ahora hace mucho calor para empezar los partidos de adultos a las tres y media. Y como a esta hora hace mucho calor, se da comienzo a las cinco de la tarde. Pero los niños son de otra categoría, y a estos señores del expediente, del caso y de la cosa federativa les parece muy bien que lo que no creen conveniente que hagan los mayores lo hagan los infantiles.

Al niño hay que preservarle más que al adulto de los peligros de un deporte mal entendido y peor practicado. Y al niño que se le hace jugar en lucha, bajo el calor agobiante de estos días, se le expone a perjudicarse en su salud, en esa salud que debieran cuidar como propia los señores federativos.

Casi ninguno de los niños que integran los "onces" infantiles es educando de gimnasia; abundan los niños pretuberculosos, de contextura anormal, propensos a desarreglos circulatorios, o pobres niños condenados a vivir de hombres sin la alegría de poseer una excelente función orgánica. Y estos niños son los que juegan al fútbol como antes jugaban a los toros. Y para halagarles—que es tanto como hacerles derrochar más energías—se les presenta en partidos de pago substituyendo a los equipos de muchachos ya hechos y derechos a quienes el calor de las primeras horas de la tarde agobia y perjudica.

Se quejan muchos padres de que sus hijos perdieron la salud por hacer deporte. No es por hacerlo, es por no saber hacerlo. El deporte no es el malo; los malos son los que lo dirigen, que en vez de ser encauzadores son perturbadores, y en vez de crear vidas sanas y alegres, tronchan alegremente vidas que pudieran ser muy sanas.

A. C. Y M.

Asambleas nacionales

LA DE ATLETISMO EN SAN SEBASTIAN

Por exceso de original no hemos podido ocuparnos antes de los acuerdos adoptados por la asamblea nacional celebrada en San Sebastián hace unos días por los delegados de las federaciones regionales de atletismo.

A continuación enumeramos los acuerdos más salientes adoptados en la asamblea a que nos referimos:

Que la Directiva la integren tres personas (presidente, secretario y tesorero) ajenas a las federaciones regionales, y que sean vocales natos de este Comité los presidentes o miembros federales que nombre cada región de su seno.

El nuevo Comité residirá por dos años en Guipúzcoa, designándose por aclamación, y a propuesta de la Federación Guipuzcoana, a los señores Lafitte, Díaz y Elósegui (J.) para los cargos de presidente, secretario y tesorero, respectivamente.

Se acordó ver con satisfacción el nombramiento de los señores barón de Güell y Echevarrieta para formar el Comité Olímpico en delegación de la Internacional, pero lamentando que en su designación no hayan intervenido las federaciones.

Los campeonatos atléticos de España para 1923 se conceden a Vizcaya, para celebrar a fines de julio, y los de 1924, a Castilla, en la primera quincena de mayo.

El noveno "cross" nacional, a Castilla, para la segunda quincena de febrero de 1924.

A petición de Aragón, se acordó reglamentar el lanzamiento de barra.

Y a propuesta de Vizcaya, se acuerda celebrar los campeonatos nacionales de pelota, haciendo un ensayo este año en la especialidad de mano, encargándose de ultimar las bases el Comité nacional.

Las semifinales se celebrarán en la primera decena de septiembre.

Se acuerda la unificación del régimen de licencias en todas las regiones, considerando el año deportivo del 1 de octubre al 30 de septiembre.

Será obligatoria la presentación del certificado médico para la obtención de las licencias federativas por los atletas regionales.

Con motivo de las fiestas de la coronación pontificia de la Virgen de los Desamparados, patrona de Valencia, la Sociedad de cazadores La Cinegética, de dicha capital, ha organizado para los días 10 y 11 del corriente mes de mayo un concurso nacional de tiro de pichón a brazo, "sport" genuinamente valenciano, para otorgar el título de campeón de España.

Los premios en metálico ascienden a 5.000 pesetas, y el entusiasmo que ha despertado esta prueba es grandísimo.

Veladas pugilistas

EL SABADO EN LA SALA DEMPSEY

Los resultados de la velada celebrada anteayer en la Sala Dempsey, fueron éstos:

Zapata vence a Marco en el tercer asalto por tirar la esponja los segundos de Marco.

En el segundo combate, Mario gana por puntos a ocho asaltos a Gordo.

Después, Navarro es derrotado por Aranda, por "k. o.", en el tercer asalto.

Luego hubo una exhibición de Y. Cohen contra Vivancos (dos "rounds") y contra Sánchez (tres asaltos). El tal Cohen no demostró gran cosa.

El cuarto combate fué entre Díez y Balué. Fué vencido el último por tirar la esponja sus segundos en el octavo asalto.

HOY EN EL AMERICANO

Esta noche, a las diez y media, se celebrará en el Circo Americano una velada con arreglo al siguiente programa:

1.° Dempsey (pequeño, catalán) contra Díaz (madrileño), ocho "rounds" de dos minutos.

2.° Marco (campeón del Languedoc) contra Stevenson, ocho "rounds" de dos minutos.

3.° Hilario Martínez (catalán) contra Martínez (el ferroviario, madrileño), dos "rounds" de dos minutos.

4.° Martucci contra Vonna, a diez "rounds" dos minutos.

5.° Silvo Rivo (campeón oficial portugués de los pesos ligeros) contra Americano, diez "rounds" de dos minutos.

Deportes en provincias

En Haro, el Haro Sport ganó por 3-2 al Deportivo de Mondragón.

—En Valencia, un equipo del Valencia ganó 4-2 al Real Deportivo Español, de Barcelona.

—En Gijón, un equipo de la Unión Deportiva Racing, de Gijón, ganó 2-0 al de la Unión Montañesa, de Santander.

—En el campo de San Mamés, de Bilbao, el equipo reserva del Athlétic empató a tres tantos con el Deusto.

—En Santander, el Racing ganó por 3-0 a la Real Gimnástica, de Torrelavega, y quedó campeón de la Montaña, serie A.

—En Almería empataron a un tanto el equipo de selección del vapor inglés "Bernen" y el Club de Almería.

—En Granada empataron a cero el Club Deportivo, de Aguilas, y el Real España, de Granada.

—En Algeciras, el Real Balompié fué vencido (2-1) por el Algeciras F. C.

—En Jaén, el Regional Club venció (2-1) al Jaén F. C.

BOXEO
Esta noche, a las diez y media, en el Circo Americano, cinco sensacionales combates
Silva Rivo-Americano

El cobro de las subscripciones que servimos directamente lo efectuamos por anticipado, y si antes de llegar su vencimiento no nos ha enviado el subscriptor el importe de la renovación, creamos una letra de cambio a su cargo, con vencimiento a ocho días vista.

FRONTON JAI ALAI
CALLE ALFONSO XI
Todos los días grandes partidos a remonte y pala
Martes y jueves, días de moda

LOS TRES CORREDORES QUE LLEGARON EN PRIMERO, SEGUNDO Y TERCER LUGAR EN EL CAMPEONATO CELEBRADO AYER EN EL RETIRO (Foto Alfonso.)

MOTOS Y BICICLETAS
TRIUMPH
SON LAS MEJORES Y LAS MAS ECONÓMICAS
Casa López Mateos
Paseo Recoletos, 14-Madrid

© Biblioteca Nacional de España

NOTICIAS Y COMENTARIOS DE TODAS PARTES

Del panorama político

Aciertos de Goicoechea

Los mauristas rechazan el reinado despótico de Antonio II

La candidatura del conde de Bulnes

Como la presentación de la candidatura del conde de Bulnes para senador por Sevilla se ha prestado a algunos comentarios, es justo hacer constar que el conde de Bulnes se halla ligado a esa provincia por vínculos familiares y por intereses personales, y que siempre que se presentó ocasión propicia para ello coadyuvó a cuantas gestiones se encaminaron a beneficiar los intereses morales y materiales de Sevilla.

Trae dos actas

El conde de Sagasta ha sido elegido diputado por dos distritos: por León y por La Vecilla. Por una errata en la relación oficial que de diputados electos dimos el viernes, aparecía elegido por La Vecilla un título imaginario, por lo menos desconocido para nosotros, en lugar del conde de Sagasta, que trae a estas Cortes las dos actas indicadas.

El presupuesto inglés

En su conversación con los periodistas, el subsecretario de Hacienda les dijo que no tenía noticias que dar de su departamento; pero les hizo un caluroso panegírico de la obra financiera inglesa, que ha permitido al ministro, señor Baldwin, presentar para 1923-24 un presupuesto con superávit de 36 millones de libras esterlinas, que se aplicará a desgravar los impuestos, merced también al que se va a establecer sobre las apuestas.

El Sr. Benítez de Lugo añadió que ese ejemplo abre el espíritu a la esperanza con respecto a nuestra situación financiera.

Los neumáticos y bandajes

Se prepara una Real orden de Hacienda sobre el asunto de los bandajes y neumáticos para automóviles.

El "modus vivendi" con Rumania

Los gobiernos de España y Rumania han concertado un "modus vivendi", en virtud del cual las mercancías españolas disfrutarán el trato de la nación más favorecida a su importación en aquel país, aplicándose a las de Rumania en España los derechos de la segunda tarifa del arancel.

Dicho "modus vivendi", que comenzó a regir el día 1 del mes actual, continuará en vigor hasta tres meses después de su denuncia por cualquiera de las partes contratantes.

Hablando con el presidente

El presidente del Consejo habló esta mañana con los periodistas del viaje de los Reyes y les dijo que los Soberanos habían llegado esta mañana, a las diez y cuarto, a San Sebastián, sin novedad, y que esta misma noche saldrán para Madrid y llegarán a las diez y cuarto de la mañana. Manifestó su opinión de que el Gobierno estaba satisfechísimo de este viaje regio, que había constituído un triunfo personal para el Monarca.

Añadió el marqués de Alhucemas que esta mañana había estado en Palacio con objeto de cumplimentar a la Reina Cristina.

Terminó su información diciendo que había visto que en la Prensa se hacen indicaciones sobre la provisión de senadurías vitalicias y que, aunque las personas que se designan tienen méritos suficientes para ocuparlas, el Gobierno no había aún decidido nada sobre el particular.

La crisis del maurismo

Desde la derrota de los mauristas en Madrid se acentúa el descontento por el curso que siguen los directores del partido. No es un secreto para nadie que el señor Maura permanece en absoluto ajeno a todo lo que hacen sus partidarios, y que el Sr. Goicoechea es el que dicta cuanto se lleva a cabo, bueno y malo, más malo que bueno.

El sábado, según nuestras noticias, se concentró el descontento existente en el Círculo de la calle de Alcalá, en un grupo de personas de relieve en el partido, que acordaron dirigir una carta al "delfín", D. Gabriel Maura, pidiéndole que convenza a su padre de la necesidad de dirigir "personalmente" el partido y le devuelva su antigua vitalidad. En caso contrario, advierten que tendrán el sentimiento de separarse del maurismo.

No sabemos si D. Gabriel Maura ha recibido la carta ya, si se atreverá a mostrársela a su ilustre padre y, en caso afirmativo, si éste contestará. Lo que sí sabemos es que, en caso de contestar, lo hará, seguramente, en forma negativa y confirmando al Sr. Goicoechea en el cargo de teniente general, en activo, del partido.

Los sucesos de Barcelona

El ministro de la Gobernación dió esta mañana de los sucesos de Barcelona una referencia, que, como es natural, resulta idéntica a la facilitada a los periodistas de aquella ciudad por las autoridades locales.

Como publicamos la transmitida desde Barcelona, omitimos la dada en Gobernación.

Las elecciones en Orense

LOS DIPUTADOS CONSERVADORES PROTESTAN CONTRA LAS MANIFESTACIONES DEL MINISTRO DE LA GOBERNACION

Recibimos el siguiente telegrama:

"ORENSE 5 (11,45 n.).—Ante insidias lanzadas por el ministro de la Gobernación en relación con la lucha electoral de esta provincia, le dirigimos el siguiente telegrama, que le rogamos publique:

"Leemos asombrados sus manifestaciones relacionadas con el resultado de la lucha en esta provincia; V. E. no puede ignorar que se han destituído 60 ayuntamientos e igual número de secretarios, prescindiendo de trámites legales, así como todos los carteros; que se han nombrado con profusión delegados sin condiciones, que cometieron el día de la elección toda clase de delitos; que se hizo alarde de Guardia Civil, anunciándolo como medida electoral, y que, por si todo esto fuera poco, intentóse la detención de los vocales de la Junta del Censo.

Además se han cometido escandalosas coacciones sobre el presidente de la Audiencia por el ministro de Gracia y Justicia. Vuecencia suponía que el partido conservador de esta provincia era una ficción, y lamentamos el desengaño. La teatralidad premeditada y las complicidades sospechosas de la retirada de la Junta de los candidatos ministeriales revela el concepto que sus correligionarios tienen de la ley de las mayorías. Vuecencia no tiene derecho a insistir en lanzar especies que le consta son falsas. Celebramos la depuración judicial que se anuncia, convencidos de que sólo así se descubrirán las falsedades y coacciones ejercidas por sus correligionarios.

Esta provincia lee regocijada sus declaraciones hablando de nuestras coacciones, pues ignoramos que se estime como tal triunfar con los votos.

Como ampliación a nuestro último telegrama, tenemos el honor de comunicarle que los alcaldes liberales, siguiendo, indudablemente, instrucción del representante del Gobierno en esta provincia, han cometido el delito, en el día de hoy, de falsear o simular las elecciones de compromisarios para senadores. Todo ello está probado con actas notariales de presencia. Desearíamos saber si esto también constituye una coacción por nuestra parte.—*Usera, Pardo, Taboada, García Durán, Rovira, Estévez, Carrera*, diputados electos."

LA LANGOSTA

ZARAGOZA 7 (4 t.). — A las diez de la mañana de hoy se celebró en el Café Royalty una asamblea, a la que concurrieron los alcaldes, juntas de plagas y propietarios del partido de La Almunia, de la ribera del río Jalón y parte de la del Ebro.

Se trató de la gravedad que en estos momentos reviste la plaga de la langosta, por la existencia de focos muy densos en el término municipal de Zaragoza colindante con la ribera del Jalón. La gravedad del problema estriba en la carencia de gasolina, pues se terminó cuando los trabajos de extinción llegaban al máximo de actividad.

Los reunidos acordaron interesar de las autoridades que éstas se dirijan al ministro de Fomento en demanda de dos o tres mil cajas de gasolina para combatir la plaga. Actualmente el insecto se encuentra en estado de mosquito, fácilmente combatible; pero si se deja transcurrir mes y medio, habrá levantado el vuelo y entonces sería inútil todo intento de extinción.

El peligro es, pues, gravísimo si no se procede con rapidez. (Febus.)

Los sucesos de Barcelona

(ULTIMA HORA)

DIEZ Y NUEVE DETENIDOS EN LIBERTAD

BARCELONA 7 (2 t.).—Dijo el gobernador que le habían visitado los Sres. Maciá y el presidente del Ateneo Enciclopédico Popular para pedirle la libertad de los detenidos ayer, pero sin fundamentar los motivos de la petición, y que habían sido puestos en libertad diez y nueve. (Febus.)

POR LLEVAR ARMAS

BARCELONA 7 (7 t.).—De los diez y nueve detenidos con motivo de los sucesos desarrollados ayer, quedan tres, que han sido puestos a disposición de la autoridad gubernativa por habérseles ocupado armas. (Febus.)

ESTADO DEL INSPECTOR SEÑOR ESCARTIN

BARCELONA 7 (7 t.).—El inspector Sr. Escartín ha experimentado una ligera mejoría.

El jefe superior de Policía, al hablar de este atentado a los funcionarios a sus órdenes, les manifestó que lo lamentaba por tratarse de un funcionario modelo, y añadió que si los funcionarios de la Policía tienen siempre interés en detener a los agresores en casos idénticos, en esta ocasión, doblemente, por tratarse de un compañero.

¿DIMITE EL JEFE DE POLICIA?

Esta tarde circuló el rumor de que había dimitido el jefe superior de Policía. Personalmente nos ha manifestado que carece en absoluto de fundamento.

Al salir de su despacho nos encontramos con un amigo íntimo del Sr. García Otermin, y nos negó la noticia de la dimisión, pero diciéndonos que era muy posible que la presentara más adelante. (Febus.)

Sucesos de esta tarde

CABALLO MUERTO POR UN CABLE ELECTRICO.—En la calle del Pilar (Guindalera) se desprendió un cable eléctrico y produjo la muerte de un caballo.

DETENIDO POR EJERCER COACCION. — Cuando ejercía coacción sobre unos obreros del Canal de Isabel II, fué detenido Pedro Muñoz, de treinta y cinco años.

INCENDIO.—En el piso tercero de la casa núm. 64 de la calle de Hortaleza, domicilio de D. Joaquín Alvarez, se produjo esta tarde un incendio, que fué rápidamente dominado por los bomberos.

ATROPELLADO POR UNA CARRETA.—Ceferino Pau Morcillo, de treinta años, que vive en la calle de López de Haro, núm. 14, fué atropellado por una carreta y resultó con lesiones de pronóstico reservado.

HERIDO EN RIÑA. — Ciriaco Talavera, de treinta y tres años, que vive en las chozas de Magallanes, y José García Blanco, domiciliado en las chozas de Vallehermoso, riñeron esta tarde. José golpeó a Ciriaco con un mazo y le produjo lesiones graves en la cabeza.

NIÑA INTOXICADA. — En la Casa de Socorro de Palacio fué asistida la niña de diez y ocho meses Amparo Coronado, que sufría una intoxicación de pronóstico grave por haber bebido petróleo.

LESIONES CASUALES. — En la Casa de Socorro correspondiente fué curada Vicenta de Pablo, de cuarenta y tres años, que vive en la calle de Ponzano, núm. 51, de lesiones de pronóstico reservado que se produjo casualmente en su domicilio.

SE HAN PERDIDO DOS BUEYES.—Dos guardias de Seguridad llevaron esta tarde a la Comisaría de Chamberí dos bueyes que encontraron abandonados en la glorieta de Bilbao.

La autoridad dispuso que los animales fuesen llevados a los almacenes de la Villa.

El doctor Lafora

CADIZ 7 (11,20 m.).—Ha salido para Canarias y la Argentina el transatlántico "Reina Victoria Eugenia". A bordo va el doctor D. Gonzalo Lafora, invitado a dar unas conferencias en la República Argentina. (Febus.)

El viaje de los Reyes

Don Alfonso y doña Victoria han llegado esta mañana a San Sebastián

DETALLES DE LA ESTANCIA EN SAN SEBASTIAN

SAN SEBASTIAN 7 (6 t.).—A las once y cincuenta y cinco de la mañana llegaron los Reyes, a quienes acompañaban desde la frontera el alcalde de San Sebastián y el gobernador civil.

Llegaron también el séquito palatino, el ministro de Estado y el embajador de España en París, señor Quiñones de León.

En Hendaya, los Reyes ocuparon un automóvil y se dirigieron a San Sebastián, hospedándose en el Hotel Reina Cristina.

Después de un breve descanso, la Reina visitó a la ex Emperatriz Zita, con la que paseó en automóvil por la ciudad.

Después de almorzar, el Rey, acompañado del alcalde y del señor Quiñones de León, recorrió la pista del circuito automovilista que se celebrará en el próximo mes de julio. El Monarca elogió el magnífico trazado del mismo y el perfecto estado de las carreteras.

El Rey visitó después las cuadras donde tiene sus caballos de carreras, y más tarde se dirigió al puerto de Pasajes, donde se encuentra en estos momentos.

Los Reyes regresarán a Madrid esta noche, a las ocho y media, en tren especial.

MANIFESTACIONES DEL MINISTRO DE ESTADO

El ministro de Estado se negó a hacer a los periodistas otras manifestaciones que las relacionadas con el viaje de los Reyes a Bélgica.

El Sr. Alba dijo que venía verdaderamente entusiasmado de las pruebas de cariño, simpatía y gratitud que el pueblo belga había dado a los Reyes, que sobrepasan a todo cuanto pueda imaginarse.

Las demostraciones de afecto no han sido dadas solamente a la llegada y durante su estancia, sino también al emprender el regreso. En la estación de Coutrai, el alcalde, a la cabeza del Ayuntamiento y el pueblo, dispensó a los Reyes una acogida entusiasta, y hubo necesidad de detener el tren. La Reina fué obsequiada con preciosos ramos de flores. (Febus.)

RECIBIMIENTO EN MADRID

Mañana, a las diez y cuarto, llegarán a Madrid los Reyes D. Alfonso y doña Victoria. Los telegramas recibidos de aquella nación, en los que se describían detalles de las manifestaciones de cariño hechas a los Soberanos españoles, han movido a los elementos monárquicos de Madrid a preparar en el día de mañana a los Reyes una prueba de afecto que ponga digno remate a las que han recibido en la nación mártir de la guerra.

Mañana, pues, concurrirán a la estación del Norte cuantos monárquicos sientan estimulada su fe política por la actuación del Rey.

A LOS ESTUDIANTES MADRILEÑOS

Recibimos la siguiente nota:

"Compañeros: Los estudiantes de Bélgica han tenido la atención de enviar por conducto de nuestro Monarca un mensaje de salutación a los estudiantes españoles.

Agradeciendo mucho esa delicada muestra de fraternal afecto de aquellos compañeros, creemos de obligada cortesía y gratitud acudir mañana, martes, a las diez en punto de la mañana, a la estación del Norte para recibir a S. M. el Rey, que tanto nos honra al ser portador de aquel documento.

El señor rector, los señores decanos, directores de centros docentes y muchos profesores han prometido acompañarnos.

Os invitamos y rogamos que no faltéis.—*Las asociaciones y federaciones de estudiantes.*"

Manifestaciones del alto comisario

MELILLA 6 (12 n.).—El alto comisario, desde el puerto marchó con el comandante general a la Comandancia y allí almorzaron juntos.

Poco después recibió a los periodistas y les hizo algunas manifestaciones sobre el plan de protectorado.

—Se hará la repatriación—dijo—sin bombo ni platillos, conforme las circunstancias lo vayan aconsejando.

Anunció que se afectuarán en Melilla obras públicas por valor de más de cincuenta millones.

Respecto a planes militares dijo que se crearán mehalas, para que ellas sean las encargadas de reducir a los indígenas. El Ejército español intervendrá sólo cuando las mehalas resulten insuficientes para el propósito. (Mencheta.)

Partidos de fútbol

SAN SEBASTIAN 7 (6 t.).—Ayer se jugó el partido final de campeonato de segunda categoría entre los equipos Unión Deportiva Eibarresa y el Ariñ-Sport.

Venció el primero por un "goal" a cero.

—En el partido jugado por la selección guipuzcoana y el equipo del Norte de Francia. vencieron fácilmente los guipuzcoanos, que obtuvieron cuatro tantos contra cero. (Febus.)

Coronación de la Patrona de Alava

VITORIA 7 (8,15 m.).—Ayer mañana se verificó el acto de la coronación de la virgen, con gran solemnidad. Al acto acudió un numerosísimo público. Se dieron vivas a la Patrona de Alava y se dispararon infinidad de cohetes. El entusiasmo de los fieles fué indescriptible.

Después de la ceremonia se celebró el banquete en honor de las autoridades y de las comisiones llegadas a Vitoria con motivo de la coronación.

A las cuatro de la tarde, en el nuevo teatro, se verificó la función organizada por el Ateneo. La parte musical del programa fué dirigida por el maestro Guridi y la literaria corrió a cargo de D. Ramiro de Maetzu, quien disertó acerca del tema "Renacimiento alavés y porvenir de los vascos". Al terminar esta notable conferencia el Sr. Maeztu fué objeto de muchas felicitaciones.

A las ocho de la noche se sacó en procesión la imagen de la Patrona de Alava. Acompañaban a la imagen el Obispo, las autoridades, las comisiones de las diputaciones vascongadas. (Febus.)

Sociedad de Escritores Españoles

El sábado pasado, a las diez de la noche, se reunió en la cátedra pequeña del Ateneo la Sociedad de Escritores Españoles, bajo la presidencia del Sr. Gómez de Baquero.

Concurrieron numerosísimos elementos, entre los mas granado de nuestro mundo de letras, y se discutieron asuntos de la mayor trascendencia para los autores, como la conveniencia de que la Sociedad administre los derechos que cada autor pacte libremente con su editor—según opinaban algunos—, o que sólo intervenga a requerimiento de los autores, según opinaban otros.

El Sr. Araquistain presentó en el primer sentido una proposición, que fué aceptada.

Se nombró una comisión, constituída por los Sres. Araquistain, Hernández y Blanco-Fombona, para proponer el porcentaje que vaya a cobrar la Sociedad por su administración.

El Sr. Gómez de Baquero fué reelecto presidente por unanimidad.

Allí mismo quedó decidido que la próxima asamblea general se celebre el 14 del corriente mes.

Un atraco en pleno día

BARCELONA 7 (7 t.).—A las tres y media de esta tarde ha sido atracado en la calle de Tarragona, esquina a la del Príncipe Jorge, José Gobern Arias, de San Feliu de Llobregat, al que dos individuos pistola en mano le arrebataron 1.278 pesetas.

Los atracadores fueron perseguidos por varios transeuntes, entre ellos un sargento del regimiento de Dragones de Numancia; pero al llegar a la Ribera de Magoria, los malhechores se volvieron, y, después de hacer varios disparos sin consecuencias, lograron desaparecer. (Febus.)

Banquete de supervivientes del batallón de Auxiliares de Bilbao

BILBAO 7 (4 t.).—En la Sociedad El Sitio, el ex senador don Federico Echevarría obsequió con un banquete a sus compañeros de armas supervivientes del batallón de Auxiliares.

Asistieron veinticinco comensales, y se excusaron por enfermedad varios de los que pertenecieron a aquel batallón.

Durante la comida reinó gran animación, y los concurrentes acordaron gestionar del Ayuntamiento el traslado a un sitio céntrico del monumento a los Mártires de la Libertad, y que en el mismo figure un recuerdo al que fué presidente de la Junta de Defensa durante el sitio, D. Felipe Uagón, y al jefe del batallón de Auxiliares, D. Luis Sacristán.

Se acordó también rogar a la Sociedad El Sitio que se encargue de los trabajos de organización de los actos que se celebren con motivo del centenario de aquella efemérides, y que de la Junta que se constituya al efecto formen parte tres supervivientes del batallón de Auxiliares, presididos por el señor Echevarría.

Pronunciaron elocuentes discursos D. Ricardo Arana, D. Luis Ramírez, D. Carlos Quiñones, don Luis Landeiro y D. Pedro Echevarría.

Los ramos de flores que adornaban la mesa fueron enviados a la cantinera del batallón y a la señora del presidente del Círculo.

Estado de Emilio Méndez

(ULTIMA HORA)

Momentos antes de cerrar esta edición recibimos de la Central de Teléfonos la noticia de que hasta ahora no ha variado el estado del valiente matador de toros madrileño Emilio Méndez, cuya gravedad continúa.

Nos agregan en la referencia, que precisamente a las siete de la tarde se está celebrando una junta de médicos, de la que saldrá la noticia concreta acerca del pronóstico de la lesión.

Incendio formidable

SAN SEBASTIAN 7 (6 t.).—En la madrugada del domingo último se declaró un incendio en el cobertizo del aviador Garnier, establecido en la calle de Iparraguirre. Las llamas se adueñaron pronto del edificio, que es de poca alzada.

Hicieron explosión varios tubos de oxígeno. La detonación fué formidable.

Las casas inmediatas fueron desalojadas.

El incendio destruyó seis camiones y cuatro automóviles particulares y el aeroplano en que Garnier realizó sus primeros vuelos. El edificio quedó totalmente destruído, y las pérdidas ascienden a más de medio millón de pesetas.

Gracias a la eficaz intervención de los bomberos, el siniestro no adquirió proporciones de catástrofe, pues hubo momentos en que se temió que el fuego se propagara a otros garajes inmediatos, en los que hay depositadas grandes cantidades de gasolina. (Febus.)

Un crimen por cuestión de intereses

BARCELONA 7 (7 t.).—Esta tarde, en la calle de las Tapias, cuestionaron Juan Bravo Navarro y Peregrín Iniesta Sánchez. Ambos formaban una Sociedad en comandita, y como el negocio no iba bien, decidieron separarse. Esta tarde se citaron en el taller de pinturas situado en el número 1 bis de la citada calle, para liquidar, porque, al parecer, Iniesta tenía cobrada una factura, de la que había de rendir cuenta a su socio. Esta liquidación originó la disputa, y Bravo hizo un disparo contra Iniesta. El proyectil le penetró por debajo de un ojo, y salió por la nuca.

Conducido al dispensario de la calle de Barbará, se le practicó la primera cura, y después fué trasladado al hospital, donde falleció momentos después de haber ingresado.

El agresor fué detenido y conducido a los calabozos de la Comisaría de Atarazanas. (Febus.)

Sánchez Mejías llega a Cádiz

CADIZ 7 (3,15 t.).—En el "Manuel Calvo" ha llegado el diestro Ignacio Sánchez Mejías. En el muelle lo esperaban su esposa e hijos y numerosos aficionados.

Ha dicho que no toreará más en España, y que no acierta a explicarse las razones que tienen los que afirman lo contrario después de lo que él dijo en Avila. Conoce la decadencia del toreo y no quiere caer envuelto en el general desprestigio.

En Lima, Bolivia y Caracas ha toreado 14 corridas con buen éxito, aunque, en realidad, trae menos dinero del que sus amigos suponen; pero, desde luego, más del que desean sus enemigos.

Negó que Gaona haya hecho nada contra los toreros españoles.

"Tiene—añadió—muchos partidarios en Méjico que ponen en defensa de su torero la pasión que requiere el espectáculo."

Terminó sus comentarios acerca de este asunto diciendo que él desearía que los públicos españoles no hiciesen caso de estos rumores, que pueden engendrar una malquerencia que impida demostrar cuánto se estima aquí su arte.

Por último, dijo que carecía de noticias acerca de la situación actual en que se encuentra, según dicen, Rafael Gallo.

Mejías salió en automóvil con su esposa y sus hijos para Sevilla. (Febus.)

Nuestro honrado Municipio

Todo antes que dimitir

Las máquinas maravillosas que aguarda nuestro delegado de Limpiezas

La heroica frase: "La vieja Guardia muere, pero no se rinde", es, con alguna modificación, ya vulgar en el Concejo. Todos los que llegan a gozar de los cargos municipales están dispuestos a morir antes que a dimitir. Hay momentos en los que el amor propio coloca a un edil con cargo en compromiso de dimitir. Excitado, se lo comunica a los amigos. Estos lo propalan, y hasta tienen buen cuidado de que llegue a oídos de un periodista; es la manera de que el propósito adquiera publicidad y sea más difícil retractarse. Siempre es conveniente un cargo vacante.

Pero pasan unas horas, el concejal reflexiona y lo que antes estimaba como un deber lo considera luego como una deserción. Decide sacrificarse por el pueblo de Madrid, y sale de su casa decidido a decir a todo el mundo:

—Un teniente de alcalde—por ejemplo—dejará de ser concejal, pero no dimite.

De este modo, las noticias de dimisión, que siempre son ciertas, tienen que ser rectificadas a las pocas horas.

Sin embargo, acaso sea verdad que el teniente de alcalde del distrito de Palacio, Sr. Barón, no dimita, aun cuando pensó en hacerlo, pero que no pasen muchos días sin que deje de ser teniente de alcalde. Claro es que no porque se piense en destituirlo, sino porque le sea más grato ocupar algún otro cargo de carácter no municipal.

En cuanto a la dimisión del delegado de Limpiezas, parece que le han convencido de que Madrid parece una taza de plata gracias a sus esfuerzos y desvelos, y en vista de ello se pasea ufano por las calles, y cuando alguien le indica que no están todo lo limpias que debían estarlo, dice: "Es posible; pero ya verán ustedes en cuanto lleguen unas maquinitas que tenemos encargadas. Ríanse ustedes entonces de los salones aristocráticos. Los adoquines van a estar más relucientes que los "parquets", y va a dar gusto tirar un papel a la calle o una cáscara de naranja. Un aparato electromagnético colocado en la máquina indica inmediatamente el lugar en donde ha caído el papel o la cáscara, aun cuando esté a un kilómetro de distancia. Hacia allí se dirige el mecánico con su automóvil, y a cien metros la máquina absorbe lo que se haya tirado."

Y, ufano, continúa diciendo el Sr. Palomero:

—Espero llegar a tener en Madrid una lápida, en la que se diga: "Al delegado de Limpiezas, que consiguió que los basureros se quejasen por no tener ya nada que recoger".

Esperemos a que lleguen las máquinas con la misma tranquilidad y paciencia con que las espera desde su cargo D. Gregorio Simeón Palomero.

PIDIENDO EL PAGO DE DEUDAS

El alcalde, acompañado del contador, Sr. Mañas, ha visitado al delegado de Hacienda y al administrador de Contribuciones, para pedir que se tramiten con rapidez unos expedientes, que, una vez resueltos, proporcionarán recursos al Ayuntamiento, y también que con rapidez se tramite todo lo referente al empréstito municipal que el alcalde desea se haga a la mayor brevedad.

En la reunión que mañana celebrará la Comisión de Hacienda, en segunda convocatoria, se tratará de todo lo referente a los detalles del referido empréstito.

DOS COMISIONES

El alcalde recibió hoy a dos comisiones; una de ellas, de vendedores de la plaza de la Cebada, que se lamentó de que no se les atienda en la petición que han formulado repetidas veces referente a la necesidad de cobertizos para almacenar los géneros, que se perjudican al aire libre. El alcalde les dijo que en el momento en que la Comisión dé dictamen acerca de su propuesta de creación de nuevos mercados, el asunto estará resuelto.

La otra comisión era de maestros de escuelas nacionales, que pidió al alcalde que solventase con rapidez las dificultades de trámite que había para cobrar la indemnización que les da el Municipio por vivienda. Así prometió hacerlo el Sr. Ruiz Jiménez.

INFORMACION PUBLICA SOBRE LA EDIFICACION

Debiendo celebrarse en los días 8 del corriente, a las seis de la tarde, y 9 y 12 siguientes, a las diez de la mañana y seis de la tarde, respectivamente, la información previa para la Conferencia Nacional de la Edificación, que ha de celebrarse en esta capital durante los días 28 de mes corriente al 4 de junio próximo, en el salón de la Academia de Jurisprudencia, sita en la calle del Marqués de Cubas, el alcalde de Madrid invita a todas las entidades de carácter oficial y particular que tengan relación con las cuestiones que en dicha asamblea han de tratarse, para que concurran, bien por sí o sus representantes legales, a las citadas reuniones, confiando en que, dada la importancia de las cuestiones a resolver, esta invitación ha de encontrar entusiasta acogida en todas las personalidades a quienes interesa.

El descanso dominical en la venta de periódicos

Está en pleno vigor la ley del Descanso dominical, que, aplicada a los periódicos, dispone que éstos no puedan ser vendidos los lunes hasta las siete de la tarde. A pesar de ello, desde antes de las cinco se ha voceado hoy en las calles más céntricas un periódico diario, sin que las autoridades hayan hecho nada para evitarlo.

No por lo que particularmente nos afecte, pues desde la hora a que pueden salir los periódicos a la calle hasta aquella otra en que damos al público LA VOZ transcurre más de una hora, sino por lo que a todos interesa que la ley no se falsee, llamamos la atención del ministro de la Gobernación y del director general de Seguridad sobre el caso, y confiamos en que no se repetirá; es decir: que en lo sucesivo no se podrá impunemente, en beneficio de uno y con daño de los demás, faltar a preceptos legales que todos cumplen escrupulosamente.

El "Cataluña" está perdido

LAS PALMAS 5 (9,30 n.).—Procedente de Río de Oro, ha llegado el vapor de salvamento "Walkirien", con el personal técnico, después de haber realizado, sin resultado, trabajos para poner a flote el vapor "Cataluña", de la Transatlántica, buque que se considera totalmente perdido. (Febus.)

Un edificio destruído por el fuego

CARTAGENA 7 (10,35 m.).—Esta madrugada se produjo un incendio en el "cabaret" El Gato Negro. Se notó a los pocos momentos de haber cerrado el establecimiento, y las llamas, que desde el primer instante tuvieron una gran intensidad, se propagaron con gran rapidez al resto del edificio, que quedó totalmente destruído.

Había sido inaugurado El Gato Negro en el mes de diciembre. Las pérdidas son de consideración.

Las artistas que trabajaban en el mencionado "cabaret" han perdido todo su equipaje. No ocurrieron desgracias personales. (Febus.)

Cachin va a ser puesto en libertad

PARIS 7 (4 t.).—Según "Le Matin", el diputado comunista señor Cachin y los demás comunistas detenidos van a ser puestos en libertad provisional, a excepción de dos libertarios y del diputado comunista alemán Sr. Hoelein. (Fabra.)

MOTORES ELECTRICOS
THOMSON-HOUSTON

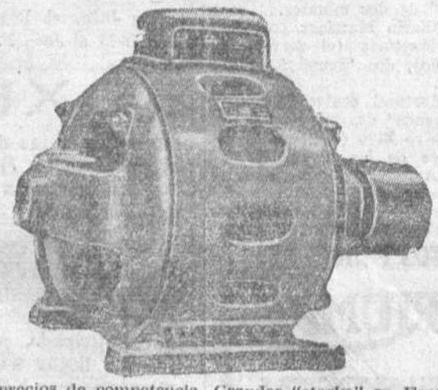

Nuevos precios de competencia. Grandes "stocks" en España.
SOCIEDAD IBERICA DE CONSTRUCCIONES ELECTRICAS
MADRID.—Plaza de Cánovas, 4. Apartado 990.
BILBAO.—Ercilla, 28. Apartado 330.
BARCELONA.—Itambla de Cataluña, 13. Apartado 432.
VALLADOLID.—Santiago, 43. Apartado 77.
ZARAGOZA.—Don Jaime I, 54. Apartado 33.
LISBOA.—Praça dos Restauradores, 78.

ALMACENES DE SAN GINES
ARENAL, 11 (JUNTO AL TEATRO ESLAVA)
Acaba de recibirse un gran surtido de tejidos de punto de seda a diez pesetas metro.

POR DISOLUCION DE LA SOCIEDAD
MATILDE TORRES Y COMPAÑIA
Se liquidan los modelos franceses
de vestidos y abrigos de señora para la presente estación.
Hay trajes de novia y azahar de París.
38, Carrera San Jerónimo, 38, primero derecha.

PRIM ORTOPEDICO
Piernas y brazos artificiales, últimos modelos; desviaciones del cuerpo, piernas y pies, vientres abultados, todo a medida; artículos de ortopedia, higiene y gomas, sin competencia posible en precios y calidad; medias de goma inglesa, 30 modelos diferentes en fajas y bragueros para reducir la hernia y el vientre; irrigadores, tubos y asientos de goma, orinales portátiles, almohadas de viaje, algodón hidrófilo puro, cepillos, esponjas. Se visitan todas las provincias cada dos meses. Escriba si interesa fecha o catálogo ilustrado. H. de Prim PRECIADOS, 33, MADRID.

© Biblioteca Nacional de España