C.P. 8/3

ADELANTE

DIARIO SOCIALISTA DE LA MAÑANA

Valencia, jueves 16 septiembre de 1937 — Organo del Partido Socialista Obrero Español — Año I — Número 195 — Precio: 15 cénts.

El espíritu socialista que infiltramos en la Unión General vive a prueba de atropellos. Cuando las Federaciones de Industria se ven expulsadas, un clamor surge de su conciencia proletaria, a la vez que su protesta contra la política escisionista de su Ejecutiva Nacional. ¡Viva la U. G. T.!

EL GOBIERNO VASCO

UNA AUSENCIA MUY PARECIDA A UNA DESERCION

¿Dónde está el Gobierno vasco? La interrogante tiene un aire folletinesco que quizá fuera muy apropiada para la literatura policíaca. Alguna vez hemos pensado que, acaso, sería oportuno hacer esta pregunta a la Policía, ya que del Gobierno vasco, a raíz de la caída de Bilbao, no hemos vuelto a tener noticia alguna. Vagamente se sabe que está en Francia. Algunas informaciones, que adolecen de la misma inconsistencia, declaran que sus miembros más caracterizados se han instalado en Bayona. Pero todos estos datos no son, en realidad, otra cosa sino material apropiado para esa literatura de folletín al que aludíamos al principio. Suponíamos, claro está, que el Gobierno vasco se instalara en Valencia. Mas el tiempo pasa y el retorno de aquellos gobernantes efímeros no se registra en estas latitudes. La tardanza nos daría derecho a fundamentar en ella toda suerte de sospechas. Preferimos, sin embargo, atenernos a las realidades. Y las realidades nos anuncian que los consejeros que constituyeron aquel Gobierno no tienen el menor deseo de reintegrarse a la España leal, tal vez por ser España y tal vez por ser leal. El sentimiento nacionalista que alentó, sobre todo, en aquel Gobierno y que pudo infundirle un matiz tan absoluto como para que lo único afirmativo en él fuera precisamente ese nacionalismo vasco, del cual se hizo un alarde excesivo, es muy posible que todavía siga gravitando en aquellos hombres y les haya llevado a la conclusión lamentable de que el territorio leal ofrece para ellos tono de extranjería. Quizá a alguno de sus componentes le parezca más natural residir en el que ellos, con un afán imperialista que no ha tenido todavía instrumentos para desarrollarse, llaman el país vasco-francés, en vez de en estas zonas cuyos vínculos es muy posible que desdeñen.

Sea ello lo que quiera, lo cierto es que el Gobierno vasco no cumple con el deber más fundamental de reintegrarse a la Patria. Bayona, que necesariamente recibe las oleadas fascistas por su cercanía a la frontera facciosa, tendría que afrentarles. Bayona, además, tiene evocaciones históricas bien dolorosas para nuestro país. Tal vez sin proponérselo, la Historia ofrece reiteraciones demasiado estremecedoras. Permanecer en Bayona, en estas circunstancias, es incurrir en un gravísimo delito. Nada tiene que hacer el Gobierno vasco allí, a no ser, claro está, sembrar la depresión y el desaliento en las filas de gentes leales que parten del Norte y que, al llegar a Bayona, encuentran ya el testimonio de una desasistencia imposible a la lucha que mantenemos, encarnada en aquellos hombres que han forjado allí una aduana de pesimismo para los que, camino de la España leal, salen de Asturias.

Es triste y dolorosa la experiencia reciente de las nacionalidades. Tan triste y tan dolorosa como para que, ante esa lección significativa, tengamos que rectificar una vieja convicción, en la que, acaso, pusimos esperanzas nocivas. En el crisol de la guerra, crisol que, por ser bárbaro, pone en tensión las virtudes de los pueblos, las esencias nacionalistas se han evaporado. En la guerra, y después de la guerra, el papel de esos pueblos—papel que antes se unía de desgarradas lamentaciones en invocación de resortes opresores jamás sentidos—se advierte ahora que no existía otra cosa sino ambiciones repelentes con el sentido y con el afán de nuestro pueblo. Quizás se tache de áspera esta postura nuestra. Si en lugar de definirla así se la clasifica como esponjada de pesadumbre, se acertará.

Nos duele, en efecto, que se produzca ese fenómeno del deliberado e intencionado exilio del Gobierno vasco. Junto a aquellos hombres y junto a aquel pueblo, se juntó un día nuestra ansiedad, nuestra vehemencia y nuestra inquietud. La seguimos poniendo, con ratificaciones plenas, en el pueblo vasco; la negamos rotundamente a los hombres que no han acertado a simbolizarla. Es igual ya, a estas alturas, que los consejeros del Gobierno vasco acaten la llamada imperiosa de su deber y se reintegren a la España leal. Es igual, porque sería tardía la decisión. Ni un solo minuto—fueran las que fueren las necesidades y las preocupaciones que les obligaron a establecerse en Francia—debieron tardar en venir a nosotros. Ya no son minutos, son semanas, tal vez meses, los que su ausencia se viene registrando, con una persistencia que justifica nuestro desdén. No nos importa ya lo que decidan. En la estimación pública han perdido esa aureola que pudieron conquistar y que en algún momento nos pareció que debíamos otorgarles. Queda viva y lacerante esta pasión nuestra por el destino del País Vasco, al que precisamente en estas circunstancias de desventura, ofrecemos de nuevo el testimonio de más precio: el de nuestra comprensión.

Las relaciones germano-niponas y los intereses yankis

Nankin.—Según la opinión de muchos técnicos norteamericanos, el Japón tiene normalmente un balance muy en contra en sus relaciones con Alemania.

El comercio entre ambas naciones, según las cifras oficiales japonesas, ha sido, durante estos recientes años, las siguientes:

1936.—El Japón ha importado de Alemania 115.499.000 de yens, exportando a dicho país mercancías valoradas en 35.054.000 yens solamente.

1935.—Importaciones japonesas: 120.818.000 de yens contra exportaciones de 26.766.000 yens.

1934.—Importaciones japonesas: 109.564.000 yens contra 18.677.000 yens de exportaciones.

Un comentario autorizado, aunque no oficial, sobre las relaciones germano-niponas y sobre la inteligencia anticomunista, ha sido hecho a la United Press por N. M. Hubbard, presidente de la Liga Naval de los Estados Unidos, que opina como sigue:

«El acuerdo germano-nipón depende decididamente de la situación de la Rusia soviética. Nadie sabe la envergadura que alcanza tal acuerdo; no se puede prever hasta dónde llegaría, pero creo que habría de ser extensísimo en el caso de que Rusia atacara al Japón, en cuyo caso Alemania atacaría a Rusia, o viceversa, si Rusia atacara a Alemania, el Japón declararía la guerra a dicho país. Cualquier acontecimiento que tenga relación con el Extremo Oriente tiene la mayor importancia para los Estados Unidos, aunque ya sé que ahora pensamos en alejarnos de Oriente; pero dos terceras partes de la población mundial viven en aquellos países.

Nuestro interés en el lejano Oriente es la garantía de la paz mundial y de la soberanía de China.

En el caso de una guerra con Rusia, el Japón y Alemania no tendrían contacto en sus fuerzas. Italia se encontraría pronto metida en el conflicto y Polonia no podría quedarse fuera. Toda Europa se encontraría envuelta en la hecatombe.»—United Press.

Ganas de involucrar los hechos

Continúa "La Correspondencia" queriendo hacer creer que se ha desatado una tortuosa maniobra contra la Ejecutiva Nacional de la U. G. T. No vemos la maniobra. Lo que sí vemos es un aluvión de protestas justísimas.

El asunto es claro como el agua: Unas Federaciones de Industria que acuden a pagar sus cuotas y una Ejecutiva que se niega a cobrarles, precisamente a las que con mayor insistencia han solicitado reunión del Comité Nacional para juzgar la conducta de dicha Ejecutiva. Si existe maniobra, y de las más escandalosas, no la realizaron precisamente las Federaciones expulsadas.

El caso, por lo insólito, es de los más peregrinos. No habíamos visto todavía Organización alguna que se negase a cobrar las cuotas de sus federadas con el sano propósito de dejarlas en descubierto y especular después sobre el descubierto provocado para suspenderlas en unos votos que se juzgaban contrarios a una política que jamás debió infiltrarse en la U. G. T.

No es lo mismo, no, impedir el voto a quien no cotiza, que impedir la cotización para excluir un voto que se supone adverso.

Ello es algo parecido a quien hiere a otro y se pone la venda.

Crónica de Ginebra

Lo que ha dicho ayer Wellington Koo y lo que expondrá hoy el Dr. Negrín

(DE NUESTRO ENVIADO ESPECIAL)

Ginebra, 16 (1 madrugada. Por teléfono).—De lo que fueron en septiembre de 1935 estos pasillos de la Liga, a lo que son hoy, existe notable diferencia. En septiembre de 1935 se discutió y afrontó la cuestión de Abisinia con una decisión que hoy está ausente de la atmósfera ginebrina. Entonces, listas las tropas italianas para pasar por Eritrea a Adua, la Sociedad de Naciones volvió en sí, demostró cierta audacia y propósito de reivindicar los postulados de la seguridad colectiva. Fué el momento demasiado breve, sin embargo, aunque el aparato inútil de Ginebra alentó con no pocas promesas para la paz y para el decoro internacional. Aquelló fracasó. Al igual que el impedido que, de pronto, mediante un esfuerzo excepcional, se pone en pie y comienza a marchar, como cualquier persona normal, para derrumbarse al poco trágicamente, la Liga se nos aparece ahora más perniquebrada e inocua que nunca.

Por eso mismo, al impulso de 1935, opone la cauta prudencia de 1937. En septiembre del 35 iban a apoderarse de Abisinia. En septiembre de 1937 no sólo ha desaparecido la independencia de Etiopía, sino que, de añadidura, otras dos naciones ven hollado su suelo y destruídas sus ciudades por las potencias fascistas. La razón aconseja impedir que, siendo ahora mayores la extensión y la profundidad del drama en Ginebra, deberían ser superiores la emoción y el anhelo de justicia. Pero la Liga se ha convertido en un monumento de mineral totalmente insensible. ¿Qué cosa puede pensarse después de advertir la acogida que la Asamblea ha dispensado al discurso sangrante del primer delegado chino? El patético relato de Wellington Koo habría levantado más murmullos de aprobación en el Sahara. Aquí han bastado unos tibios aplausos automáticos para que las grandes y medianas potencias democráticas consideren cumplido su deber para con China. Toda China va siendo Guernica.

Trescientos mil soldados japoneses han caído sobre aquella tierra con orden de conquistarla por el hierro y por el fuego. La aviación nipona ha realizado bombardeos de pueblos y ciudades en trece provincias, algunos de los cuales están situados a centenares de kilómetros de la costa. No ha descuidado el jefe de la Delegación china el aspecto político de la guerra emprendida por el Japón. De ahí que señalara, por si hiciera falta, que el imperialismo nipón persigue, a través de la cuestión de China, la expulsión de Europa y América del Extremo Oriente.

«Demasiado sabemos que no os conmueve nuestro drama—ha venido a decir Wellington Koo—, pero tampoco os invita a reaccionar el peligro que se cierne sobre vuestros ingentes intereses.»

En el discurso del primer delegado chino se encuentra un desesperado llamamiento a Inglaterra y a los Estados Unidos.

Detrás del orador se sienta la voluminosa figura del Aga Khan, jefe de la Delegación india. ¿Qué hay de común —piensa uno—entre la catástrofe que destroza el pueblo chino y el Aga Khan, famoso personaje triunfante repetidas veces en los hipódromos europeos y uno de los mayores potentados de la tierra?... La Asamblea no podía haber elegido para la presidencia a ningún hombre más apropiado de las masas populares y de los dolores del mundo. El Aga Khan, con su portentosa fortuna, señor de trescientos millones de indios depauperados, es, a la cabeza de la Asamblea, una explicación de la incapacidad de la Liga para oponerse a los imperialismos, que cobran el barato en Oriente y en Occidente.

Con todo parece ser que el Aga Khan tropieza con algunas dificultades y ha pedido que las Delegaciones le ayuden en su misión de hacer marchar a la Asamblea.

Porque ahora resulta que se ha presentado una grave crisis de oradores. Después del discurso de Wellington Koo, nadie quería hablar. Unos por unas razones y otros por otras. Lo cierto es que habiendo tanto que decir, todo el mundo prefiere un cauteloso silencio.

La Delegación española tiene ya su lugar asignado en el orden del día. El doctor Negrín leerá su discurso ante la Asamblea, probablemente el sábado; pero bien merecía China que alguien le hubiera dado hoy vuelos a su desarrollo. Por ahora la cuestión chino-japonesa no logrará de la Liga otra atención que la que le preste un Comité de veinte miembros encargados de seguir de cerca las incidencias de la guerra. Pudiera ser que, realizando un gran esfuerzo la Sociedad de Naciones, enviara al Extremo Oriente algún experto, y eso será todo lo que salga de aquí para un pueblo que va siendo rápidamente diezmado y destruído por la metralla japonesa.

Esta tarde leerá su discurso en el Consejo el jefe de la Delegación española y presidente del Consejo de la Liga, doctor Negrín. Se ha de entender que la sesión del Consejo va dedicada exclusivamente a la cuestión del Mediterráneo.

En consecuencia, el problema general de la intervención extranjera en España no será ofrecido sino a la Asamblea, que equivale al Parlamento de la Sociedad de Naciones. En la sesión del Consejo de esta tarde el doctor Negrín hará la crítica de los acuerdos de Nyon. Es de suponer que su discurso se centrará en una severa protesta contra el hecho de que se haya llegado a un pacto mediterráneo con exclusión de España, víctima principal de la situación creada en el mar por la intervención y la piratería italiana. No sería extraño que el primer delegado español comenzara sus manifestaciones recordando el bombardeo de Almería por la flota alemana. También es probable que censure a las potencias democráticas por haber sellado el arreglo de Nyon al margen de la Sociedad de Naciones. En fin: el doctor Negrín acusará francamente a Italia y a Alemania de ejercer un auténtico bandidaje marítimo y subrayará la responsabilidad en que incurren las naciones llamadas democráticas al no imponer estrictamente la ley internacional a los agresores.

Esto por lo que se refiere al Mediterráneo pues como adelanto, la Delegación española hará sus más contundentes declaraciones ante la Asamblea.

A. RAMOS OLIVEIRA

Leed El Socialista

PERSPICACIA, por Rivero Gil

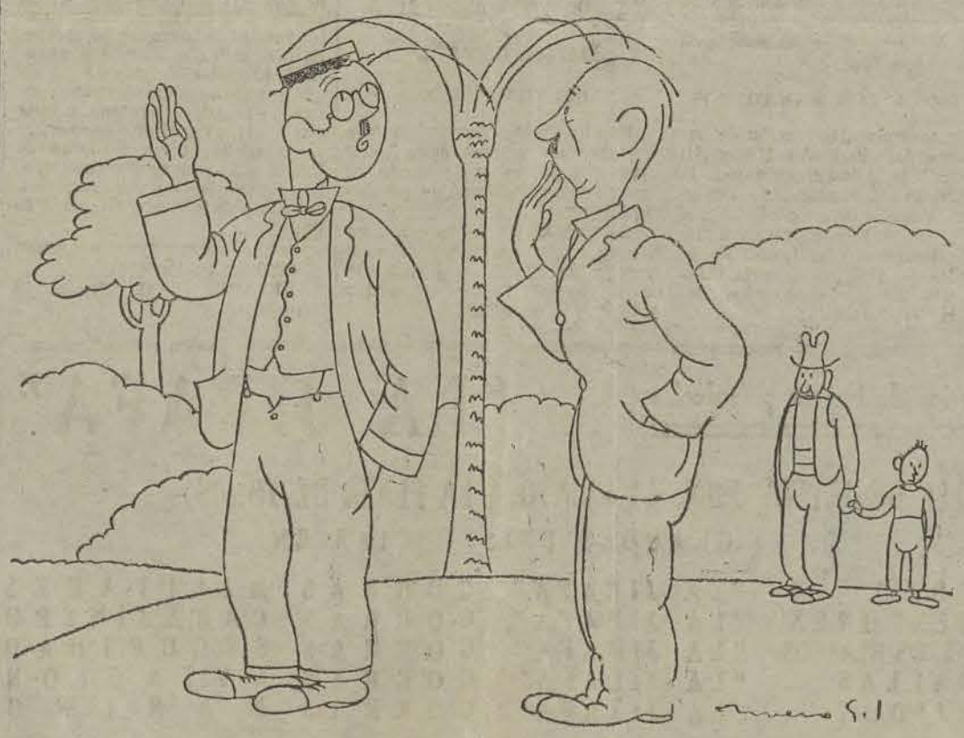

—¡Yo soy un pacifista!
—¡Ah, vamos! Es que pesca usted en el Mediterráneo...

LA PREOCUPACION GUERRERA

TODO NUESTRO ESFUERZO SERA PARA ELLA

Se nos disculpará que deliberadamente eludamos los temas partidistas. No lo hacemos porque nos falte pasión para ello, ni porque no nos importen. Nos interesan mucho los puntos que hacen referencia a las necesidades de nuestro Partido; pero nos importa, sobre todo, la guerra. La guerra está ahora en un trance que imperiosamente reclama toda nuestra atención. A ella dedicamos, por lo tanto, con olvido circunstancial de cualesquiera otras cuestiones, la absorción íntegra de nuestro pensamiento. Renunciamos, desde luego, a pensar en nosotros, para pensar sólo en la guerra. No nos perdonaríamos que, en las vicisitudes presentes, nos enfrascáramos en materias de la conveniencia exclusiva de nuestro Partido. Día llegará—día cercano, por cierto—en el que, no ya por nuestro gusto, sino por exigencia formidable de los acontecimientos, la lucha política nos importe más que ninguna otra cosa. Si nosotros tuviéramos autoridad suficiente para suscitar la unanimidad, pediríamos una sola cosa: entrega absoluta de todo el esfuerzo a las fases que registra nuestra guerra. No está el horno para bollos. Para ninguna clase de bollos. Y obstinarse, a pesar de todo y por encima de todo, en que las gentes polaricen su atención en los temas políticos, acaso sea nocivo. En este punto discrepamos con quienes no lo entienden así. Ahora no hay tiempo más que para hacer frente a la guerra, y nada, por muy vital que sea, tendrá el volumen suficiente para apartarnos de tal preocupación. Otra cosa sería tanto como cargar la atmósfera con sugestiones inapropiadas e inoportunas. Los que se encierran herméticamente en la política, acaso adquieren una miopía que les impide ver con diafanidad los acontecimientos.

Los acontecimientos—reconozcámoslo—nos obligan a movilizar, no ya nuestro esfuerzo, sino también nuestra ambición para ponerla en la victoria sobre nuestro enemigo, sin perjuicio de que luego queramos dar matices propios a esa victoria. Mas eso será luego. Ahora, de ninguna manera. El enemigo entraba en Bilbao, por ejemplo, cuando en Bilbao discutían los periódicos sobre la eficacia de las fórmulas políticas y cuando en forma subterránea los Partidos se agitaban para aumentar su poderío. Cosa lícita, desde luego. Cosa que, por otra parte, es irremediable. Sin perjuicio de que reconozcamos que es—valga la reiteración—perjudicial. Y lo es por ser de otro momento y por corresponder a una etapa que todavía no había surgido.

No es este—por fortuna—el caso presente. Ni el peligro es tan cercano, ni la obstinación es tan cerrada. Mas la sola y lejana analogía nos inquieta tanto como para que queramos desvanecerla. Quienes, por azares de las circunstancias, vivimos un poco cerca del desarrollo de la guerra, no podemos evitar nuestra sorpresa —sorpresa que se torna en contrariedad—cuando, al abandonar por un instante la pesadilla guerrera, nos encaramos con los periódicos. Periódicos, por cierto, que parecen hechos en un país dichoso, para el cual la guerra no constituya otra cosa que un punto en derredor del cual puedan hacerse toda clase de divagaciones. Asusta el contraste. Asusta y deprime. Si pudiéramos examinar estos días, con un poco de perspectiva, en el tiempo, acaso no nos perdonaríamos nuestra pasión ni nuestra inconsciencia. La guerra tiene un cauce bien distinto a ese otro en el que pretendemos situar nuestros anhelos políticos. Porque es divergente, porque no hay, entre ambos la necesaria sintonía, es por lo que reclamamos que los temas políticos queden subordinados—y si fuera posible eliminados—a la guerra.

Esto no quiere decir que sea indispensable separarse de estas preocupaciones. Serán muchas las veces en las que convenga polemizar con saña e incluso combatir con ardor en el área política. Mas toda esta pasión puede ser desatada con tal de que sea generosa; es decir, con tal de que no piense en la conveniencia partidista más que en la conveniencia común.

Y por esto nosotros pedimos disculpa si nuestra mirada tiene enfoques persistentes y no quiere ver otra cosa que la línea de fuego, en donde la guerra juega con nuestro destino.

Continúan las protestas contra la posición escisionista de la Ejecutiva Nacional de la U. G. T.

Sigue la racha de justas protestas.

He aquí las copias de las cartas dirigidas a la Ejecutiva Nacional de la U. G. T., que hoy llegan a nuestras manos:

GRUPO SINDICAL DE OFICIOS VARIOS.—CASA DEL PUEBLO. DENIA

14 septiembre de 1937.

«Unión General de Trabajadores.—Salvador Seguí, 9, Valencia.

Estimados camaradas:

Este Grupo sindical de Oficios Varios, en asamblea celebrada el 10 del corriente mes, ha acordado:

«Vista la actuación de la Comisión Ejecutiva de la U. G. T., expulsando por fútiles motivos a varias Federaciones de industria que solicitaron reglamentariamente la celebración de una reunión del Comité Nacional, conducta que pone de manifiesto que la Comisión Ejecutiva rehuye la celebración de la reunión del referido Comité Nacional, y para ello elimina a las Federaciones que le estorban, entre ellas, la cien veces gloriosa de mineros, esta asamblea declara ver con disgusto la actuación de la Comisión Ejecutiva, y protesta enérgicamente de su proceder. Pide la reintegración inmediata de las Federaciones expulsadas y la inmediata convocatoria del Comité Nacional.»

Lo que os traslado, cumpliendo lo acordado por la asamblea, para vuestro conocimiento y efectos.

Cordialmente os saluda.—El Secretario.»

«Ejecutiva U. G. T.—Valencia.—Condenamos vuestro proceder con respecto expulsión de Federaciones gloriosas, y exigimos inmediatamente se reúna Comité Nacional y que asistan las Federaciones expulsadas con plenos derechos. Firmamos 110 militantes U. G. T. de la cuarta compañía del batallón 304 de la 6 Brigada.»

«Ejecutiva Nacional U. G. T.—En nombre 365 afiliados U. G. T., soldados primera, segunda, tercera y cuarta compañía, Plana Mayor y Aemtralladoras 319 batallón Brigada 80, protestamos expulsión Federación Mineros asturianos, F. E. T. E., Sindicato Artes Blancas Madrid. Exigimos inmediata reunión Comité Nacional, con presencia Federaciones expulsadas.—Pedro Ruiz, Juan Zaragoza, José Ribera, CristóbalLara, Leopoldo Tortosa, Gregorio Morales.»

A la Comisión Ejecutiva de la Unión General de Trabajadores:

«Estimados compañeros: La situación de nuestro país es, en estos momentos, extraordinariamente grave, necesitándose para resolverla la más perfecta compenetración y unidad de todas las fuerzas antifascistas y, fundamentalmente, de nuestra Central sindical.

Por estas razones, y por el respeto que merecen las Federaciones dadas de baja por vosotros, que de una manera tradicional han defendido mejor los postulados de la U. G. T., vemos con extraordinario disgusto el acuerdo de esa Ejecutiva, pidiendo sea anulado y se convoque reunión del Comité Nacional, que es la autoridad máxima de la U. G. T., para discutir cuantos problemas tiene planteados la clase trabajadora en general.

Vuestros de la Causa.—Por la Comisión Ejecutiva, el Secretario interino.»

Biblioteca Nacional de España

Biblioteca Nacional de España

C.P. 8/3

ADELANTE

DIARIO SOCIALISTA DE LA MAÑANA

Valencia, jueves 16 septiembre de 1937 — Organo del Partido Socialista Obrero Español — Año I — Número 195 — Precio: 15 cénts.

El espíritu socialista que infiltramos en la Unión General vive a prueba de atropellos. Cuando las Federaciones de Industria se ven expulsadas, un clamor surge de su conciencia proletaria, a la vez que su protesta contra la política escisionista de su Ejecutiva Nacional. ¡Viva la U. G. T.!

EL GOBIERNO VASCO

UNA AUSENCIA MUY PARECIDA A UNA DESERCION

¿Dónde está el Gobierno vasco? La interrogante tiene un aire folletinesco que quizá fuera muy apropiado para la literatura policíaca. Alguna vez hemos pensado que, acaso, sería oportuno hacer esta pregunta a la Policía, ya que del Gobierno vasco, a raíz de la caída de Bilbao, no hemos vuelto a tener noticia alguna. Vagamente se sabe que está en Francia. Algunas informaciones, que adolecen de la misma inconsistencia, declaran que sus miembros más caracterizados se han instalado en Bayona. Pero todos estos datos no son, en realidad, otra cosa sino material apropiado para esa literatura de folletín al que aludíamos al principio. Suponíamos, claro está, que el Gobierno vasco se instalara en Valencia. Mas el tiempo pasa y el retorno de aquellos gobernantes efímeros no se registra en estas latitudes. La tardanza nos daría derecho a fundamentar en ella toda suerte de sospechas. Preferimos, sin embargo, atenernos a las realidades. Y las realidades nos anuncian que los consejeros que constituyeron aquel Gobierno no tienen el menor deseo de reintegrarse a la España leal, tal vez por ser España y tal vez por ser leal. El sentimiento nacionalista que alentó, sobre todo, en aquel Gobierno y que pudo infundirle un matiz tan absoluto como para que lo único afirmativo en él fuera precisamente ese nacionalismo vasco, del cual se hizo un alarde excesivo, es muy posible que todavía siga gravitando en aquellos hombres y les haya llevado a la conclusión lamentable de que el territorio leal ofrece para ellos tono de extranjería. Quizá a alguno de sus componentes le parezca más natural residir en el que ellos, con un afán imperialista que no ha tenido todavía instrumentos para desarrollarse, llaman el país vasco-francés, en vez de en estas zonas cuyos vínculos es muy posible que desdeñen.

Sea ello lo que quiera, lo cierto es que el Gobierno vasco no cumple con el deber más fundamental de reintegrarse a la Patria. Bayona, que necesariamente recibe las oleadas fascistas por su cercanía a la frontera facciosa, tendría que afrentarles. Bayona, además, tiene evocaciones históricas bien dolorosas para nuestro país. Tal vez sin proponérselo, la Historia ofrece reiteraciones demasiado estremecedoras. Permanecer en Bayona, en estas circunstancias, es incurrir en un gravísimo delito. Nada tiene que hacer el Gobierno vasco allí, a no ser, claro está, sembrar la depresión y el desaliento en las filas de gentes leales que parten del Norte y que, al llegar a Bayona, encuentran ya el testimonio de una desasistencia imposible a la lucha que mantenemos, encarnada en aquellos hombres que han forjado allí una aduana de pesimismo para los que, camino de la España leal, salen de Asturias.

Es triste y dolorosa la experiencia reciente de las nacionalidades. Tan triste y tan dolorosa como para que, ante esa lección significativa, tengamos que rectificar una vieja convicción, en la que, acaso, pusimos esperanzas nocivas. En el crisol de la guerra, crisol que, por ser bárbaro, pone en tensión las virtudes de los pueblos, las esencias nacionalistas se han evaporado. En la guerra, y después de la guerra, el papel de esos pueblos—papel que antes se ungía de desgarradas lamentaciones en invocación de resortes opresores jamás sentidos—se advierte ahora que no existía otra cosa sino ambiciones repelentes con el sentido y con el afán de nuestro pueblo. Quizás se tache de áspera esta postura nuestra. Si en lugar de definirla así se la clasifica como esponjada de pesadumbre, se acertará.

Nos duele, en efecto, que se produzca ese fenómeno del deliberado e intencionado exilio del Gobierno vasco. Junto a aquellos hombres y junto a aquel pueblo, se juntó un día nuestra ansiedad, nuestra vehemencia y nuestra inquietud. La seguimos poniendo, con ratificaciones plenas, en el pueblo vasco; la negamos rotundamente a los hombres que no han acertado a simbolizarla. Es igual ya, a estas alturas, que los consejeros del Gobierno vasco acaten la llamada imperiosa de su deber y se reintegren a la España leal. Es igual, porque sería tardía la decisión. Ni un solo minuto—fueran las que fueren las necesidades y las preocupaciones que les obligaron a establecerse en Francia—debieron tardar en venir a nosotros. Ya no son minutos, son semanas, tal vez meses, los que su ausencia se viene registrando, con una persistencia que justifica nuestro desdén. No nos importa ya lo que decidan. En la estimación pública han perdido esa aureola que pudieron conquistar y que en algún momento nos pareció que debíamos otorgarles. Queda viva y lacerante esta pasión nuestra por el destino del País Vasco, al que precisamente en estas circunstancias de desventura, ofrecemos de nuevo el testimonio de más precio: el de nuestra comprensión.

Las relaciones germano-niponas y los intereses yankis

Nankín.—Según la opinión de muchos técnicos norteamericanos, el Japón tiene normalmente un balance muy en contra en sus relaciones con Alemania.

El comercio entre ambas naciones, según las cifras oficiales japonesas, ha sido, durante estos recientes años, las siguientes:

1936.—El Japón ha importado de Alemania 115.499.000 de yens, exportando a dicho país mercancías valoradas en 35.054.000 yens solamente.

1935.—Importaciones japonesas: 120.818.000 de yens contra exportaciones de 26.766.000 yens.

1934.—Importaciones japonesas: 109.584.000 yens contra 18.677.000 yens de exportaciones.

Un comentario autorizado, aunque no oficial, sobre las relaciones germano-niponas y sobre la inteligencia anticomunista, ha sido hecho a la United Press por N. M. Hubbard, presidente de la Liga Naval de los Estados Unidos, que opina como sigue:

«El acuerdo germano-nipón depende decididamente de la situación de la Rusia soviética. Nadie sabe la envergadura que alcanza tal acuerdo; no se puede prever hasta dónde llegaría, pero creo que habría de ser extensísimo en el caso de que Rusia atacara al Japón, en cuyo caso Alemania atacaría a Rusia, o viceversa, si Rusia atacara a Alemania, el Japón declararía la guerra a dicho país. Cualquier acontecimiento que tenga relación con el Extremo Oriente tiene la mayor importancia para los Estados Unidos, aunque ya sé que ahora pensamos en alejarnos de Oriente; pero dos terceras partes de la población mundial viven en aquellos países.

Nuestro interés en el lejano Oriente es la garantía de la paz mundial y de la soberanía de China.

En el caso de una guerra con Rusia, el Japón y Alemania no tendrían contacto en sus fuerzas. Italia se encontraría pronto metida en el conflicto y Polonia no podría quedarse fuera. Toda Europa se encontraría envuelta en la hecatombe.»—United Press.

Ganas de involucrar los hechos

Continúa "La Correspondencia" queriendo hacer creer que se ha desatado una tortuosa maniobra contra la Ejecutiva Nacional de la U. G. T. No vemos la maniobra. Lo que sí vemos es un aluvión de protestas justísimas.

El asunto es claro como el agua: Unas Federaciones de Industria que acuden a pagar sus cuotas y una Ejecutiva que se niega a cobrarles, precisamente a las que con mayor insistencia han solicitado reunión del Comité Nacional para juzgar la conducta de dicha Ejecutiva. Si existe maniobra, y de las más escandalosas, no la realizaron precisamente las Federaciones expulsadas.

El caso, por lo insólito, es de los más peregrinos. No habíamos visto todavía Organización alguna que se negase a cobrar las cuotas de sus federadas con el sano propósito de dejarlas en descubierto y especular después sobre el descubierto provocado para suspenderlas en unos votos que se juzgaban contrarios a una política que jamás debió infiltrarse en la U. G. T.

No es lo mismo, no, impedir el voto a quien no cotiza, que impedir la cotización para excluir un voto que se supone adverso.

Ello es algo parecido a quien hiere a otro y se pone la venda.

Crónica de Ginebra

Lo que ha dicho ayer Wellington Koo y lo que expondrá hoy el Dr. Negrín

(DE NUESTRO ENVIADO ESPECIAL)

Ginebra, 16 (1 madrugada. Por teléfono).—De lo que fueron en septiembre de 1935 estos pasillos de la Liga, a lo que son hoy, existe notable diferencia. En septiembre de 1935 se discutió y afrontó la cuestión de Abisinia con una decisión que hoy está ausente de la atmósfera ginebrina. Entonces, listas las tropas italianas para pasar por Eritrea a Adua, la Sociedad de Naciones volvió en sí, demostró cierta audacia y propósito de reivindicar los postulados de la seguridad colectiva. Fué el momento demasiado breve, sin embargo, aunque el aparato inútil de Ginebra alentó con no pocas promesas para la paz y para el decoro internacional. Aquelló fracasó. Al igual que el impedido que, de pronto, mediante un esfuerzo excepcional, se pone en pie y comienza a marchar, como cualquier persona normal, para derrumbarse al poco trágicamente, la Liga se nos aparece ahora más perniquebrada e inocua que nunca.

Por eso mismo, al impulso de 1935, opone la cauta prudencia de 1937. En septiembre del 35 iban a apoderarse de Abisinia. En septiembre de 1937 no sólo ha desaparecido la independencia de Etiopía, sino que, de añadidura, otras dos naciones ven hollado su suelo y destruídas sus ciudades por las potencias fascistas. La razón aconseja impedir que, siendo ahora mayores la extensión y la profundidad del drama en Ginebra, deberían ser superiores la emoción y el anhelo de justicia. Pero la Liga se ha convertido en un monumento de mineral totalmente insensible. ¿Qué cosa puede pensarse después de advertir la acogida que la Asamblea ha dispensado al discurso sangrante del primer delegado chino? El patético relato de Wellington Koo habría levantado más murmullos de aprobación en el Sahara. Aquí han bastado unos tibios aplausos automáticos para que las grandes y medianas potencias democráticas consideren cumplido su deber para con China. Toda China va siendo Guernica.

Trescientos mil soldados japoneses han caído sobre aquella tierra con orden de conquistarla por el hierro y por el fuego. La aviación nipona ha realizado bombardeos de pueblos y ciudades en trece provincias, algunos de los cuales están situados a centenares de kilómetros de la costa. No ha descuidado el jefe de la Delegación china el aspecto político de la guerra emprendida por el Japón. De ahí que señalara, por si hiciera falta, que el imperialismo nipón persigue, a través de la cuestión de China, la expulsión de Europa y América del Extremo Oriente.

«Demasiado sabemos que no os conmueve nuestro drama—ha venido a decir Wellington Koo—, pero tampoco os invita a reaccionar el peligro que se cierne sobre vuestros ingentes intereses.»

En el discurso del primer delegado chino se encuentra un desesperado llamamiento a Inglaterra y a los Estados Unidos.

Detrás del orador se sienta la voluminosa figura del Aga Khan, jefe de la Delegación india. ¿Qué hay de común —piensa uno—entre la catástrofe que destroza el pueblo chino y el Aga Khan, famoso personaje triunfante repetidas veces en los hipódromos europeos y uno de los mayores potentados de la tierra?... La Asamblea no podía haber elegido para la presidencia a ningún hombre más apartado de las masas populares y de los dolores del mundo. El Aga Khan, con su portentosa fortuna, señor de trescientos millones de indios depauperados, es, a la cabeza de la Asamblea, una explicación de la incapacidad de la Liga para oponerse a los imperialismos, que cobran el barato en Oriente y en Occidente.

Con todo parece ser que el Aga Khan tropieza con algunas dificultades y ha pedido que las Delegaciones le ayuden en su misión de hacer marchar a la Asamblea.

Porque ahora resulta que se ha presentado una grave crisis de oradores. Después del discurso de Wellington Koo, nadie quería hablar. Unos por unas razones y otros por otras. Lo cierto es que habiendo tanto que decir, todo el mundo prefiere un cauteloso silencio.

La Delegación española tiene ya su lugar asignado en el orden del día. El doctor Negrín leerá su discurso ante la Asamblea, probablemente el sábado; pero bien merecía China que alguien le hubiera dado hoy vuelos a su desarrollo. Por ahora la cuestión chino-japonesa no logrará de la Liga otra atención que la que le preste un Comité de veinte miembros encargados de seguir de cerca las incidencias de la guerra. Pudiera ser que, realizando un gran esfuerzo la Sociedad de Naciones, enviara al Extremo Oriente algún experto, y eso será todo lo que salga de aquí para un pueblo que va siendo rápidamente diezmado y destruído por la metralla japonesa.

Esta tarde leerá su discurso en el Consejo el jefe de la Delegación española y presidente del Consejo de la Liga, doctor Negrín. Se ha de entender que la sesión del Consejo va dedicada exclusivamente a la cuestión del Mediterráneo.

En consecuencia, el problema general de la intervención extranjera en España no será ofrecido sino a la Asamblea, que equivale al Parlamento de la Sociedad de Naciones. En la sesión del Consejo de esta tarde el doctor Negrín hará la crítica de los acuerdos de Nyon. Es de suponer que su discurso se centrará en una severa protesta contra el hecho de que se haya llegado a un pacto mediterráneo con exclusión de España, víctima principal de la situación creada en el mar por la intervención y la piratería italiana. No sería extraño que el primer delegado español comenzara sus manifestaciones recordando el bombardeo de Almería por la flota alemana. También es probable que censure a las potencias democráticas por haber sellado el arreglo de Nyon al margen de la Sociedad de Naciones. En fin: el doctor Negrín acusará francamente a Italia y a Alemania de ejercer un auténtico bandidaje marítimo y subrayará la responsabilidad en que incurren las naciones llamadas democráticas al no imponer estrictamente la ley internacional a los agresores.

Esto por lo que se refiere al Mediterráneo pues como adelanto, la Delegación española hará sus más contundentes declaraciones ante la Asamblea.

A. RAMOS OLIVEIRA

Leed El Socialista

PERSPICACIA, por Rivero Gil

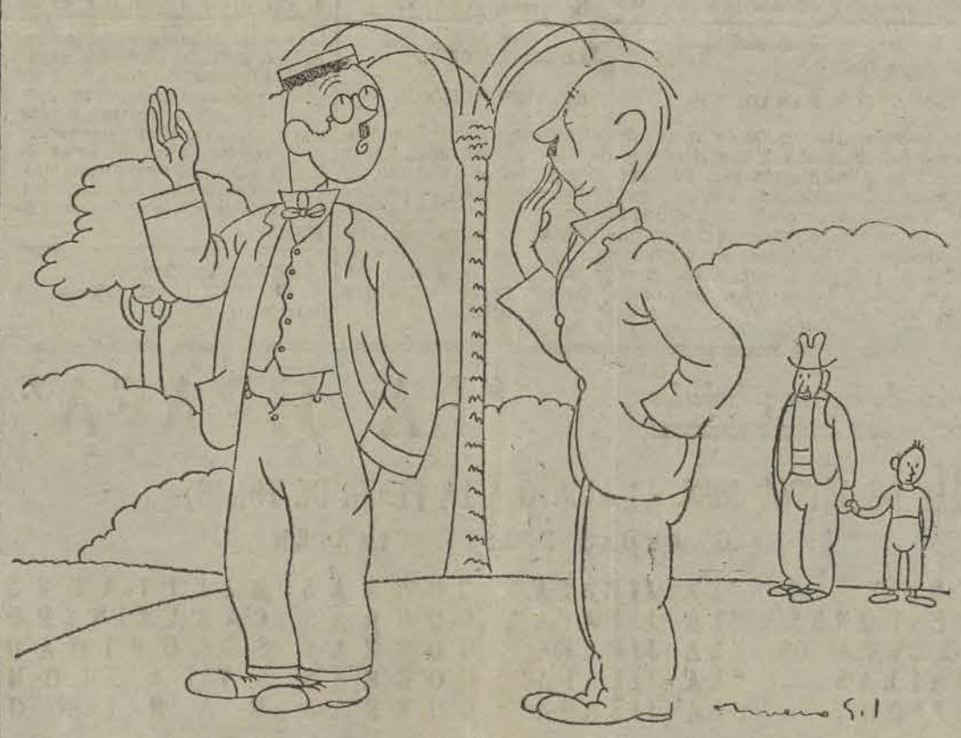

—¡Yo soy un pacifista!
—¡Ah, vamos! Es que pesca usted en el Mediterráneo...

LA PREOCUPACION GUERRERA

TODO NUESTRO ESFUERZO SERA PARA ELLA

Se nos disculpará que deliberadamente eludamos los temas partidistas. No lo hacemos porque nos falte pasión para ello, ni porque no nos importen. Nos interesan mucho los puntos que hacen referencia a las necesidades de nuestro Partido; pero nos importa, sobre todo, la guerra. La guerra está ahora en un trance que imperiosamente reclama toda nuestra atención. A ella dedicamos, por lo tanto, con olvido circunstancial de cualesquiera otras cuestiones, la absorción íntegra de nuestro pensamiento. Renunciamos, desde luego, a pensar en nosotros, para pensar sólo en la guerra. No nos perdonaríamos que, en las vicisitudes presentes, nos enfrascáramos en materias de la conveniencia exclusiva de nuestro Partido. Día llegará—día cercano, por cierto—en el que, no ya por nuestro gusto, sino por exigencia formidable de los acontecimientos, la lucha política nos importe más que ninguna otra cosa. Si nosotros tuviéramos autoridad suficiente para suscitar la unanimidad, pediríamos una sola cosa: entrega absoluta de todo el esfuerzo a las fases que registra nuestra guerra. No está el horno para bollos. Para ninguna clase de bollos. Y obstinarse, a pesar de todo y por encima de todo, en que las gentes polaricen su atención en los temas políticos, acaso sea nocivo. En este punto discrepamos con quienes no lo entienden así. Ahora no hay tiempo más que para hacer frente a la guerra, y nada, por muy vital que sea, tendrá el volumen suficiente para apartarnos de tal preocupación. Otra cosa sería tanto como cargar la atmósfera con sugestiones inapropiadas e inoportunas. Los que se encierran herméticamente en la política, acaso adquieren una miopía que les impide ver con diafanidad los acontecimientos.

Los acontecimientos—reconozcámoslo—nos obligan a movilizar, no ya nuestro esfuerzo, sino también nuestra ambición para ponerla en la victoria sobre nuestro enemigo, sin perjuicio de que luego queramos dar matices propios a esa victoria. Mas eso será luego. Ahora, de ninguna manera. El enemigo entraba en Bilbao, por ejemplo, cuando en Bilbao discutían los periódicos sobre la eficacia de las fórmulas políticas y cuando en forma subterránea los Partidos se agitaban para aumentar su poderío. Cosa lícita, desde luego. Cosa que, por otra parte, es irremediable. Sin perjuicio de que reconozcamos que es—valga la reiteración—perjudicial. Y lo es por ser de otro momento y por corresponder a una etapa que todavía no había surgido.

No es este—por fortuna—el caso presente. Ni el peligro es tan cercano, ni la obstinación es tan cerrada. Mas la sola y lejana analogía nos inquieta tanto como para que queramos desvanecerla. Quienes, por azares de las circunstancias, vivimos un poco cerca del desarrollo de la guerra, no podemos evitar nuestra sorpresa —sorpresa que se torna en contrariedad—cuando, al abandonar por un instante la pesadilla guerrera, nos encaramos con los periódicos. Periódicos, por cierto, que parecen hechos en un país dichoso, para el cual la guerra no constituya otra cosa que un punto en derredor del cual puedan hacerse toda clase de divagaciones. Asusta el contraste. Asusta y deprime. Si pudiéramos examinar estos días, con un poco de perspectiva, en el tiempo, acaso no nos perdonaríamos nuestra pasión ni nuestra inconsciencia. La guerra tiene un cauce bien distinto a ese otro en el que pretendemos situar nuestros anhelos políticos. Porque es divergente, porque no hay entre ambos la necesaria sintonía, es por lo que reclamamos que los temas políticos queden subordinados—y si fuera posible eliminados—a la guerra.

Esto no quiere decir que sea indispensable separarse de estas preocupaciones. Serán muchas las veces en las que convenga polemizar con saña e incluso combatir con ardor en el área política. Mas toda esta pasión puede ser desatada con tal de que sea generosa; es decir, con tal de que no piense en la conveniencia partidista más que en la conveniencia común.

Y por esto nosotros pedimos disculpa si nuestra mirada tiene enfoques persistentes y no quiere ver otra cosa que la línea de fuego, en donde la guerra juega con nuestro destino.

Continúan las protestas contra la posición escisionista de la Ejecutiva Nacional de la U. G. T.

Sigue la racha de justas protestas.

He aquí las copias de las cartas dirigidas a la Ejecutiva Nacional de la U. G. T., que hoy llegan a nuestras manos:

GRUPO SINDICAL DE OFICIOS VARIOS.—CASA DEL PUEBLO. DENIA

14 septiembre de 1937.

«Unión General de Trabajadores.—Salvador Seguí, 9, Valencia.

Estimados camaradas:

Este Grupo sindical de Oficios Varios, en asamblea celebrada el 10 del corriente mes, ha acordado:

«Vista la actuación de la Comisión Ejecutiva de la U. G. T., expulsando por fútiles motivos a varias Federaciones de industria que solicitaron reglamentariamente la celebración de una reunión del Comité Nacional, conducta que pone de manifiesto que la Comisión Ejecutiva rehuye la celebración de la reunión del referido Comité Nacional, y para ello elimina a las Federaciones que le estorban, entre ellas, la cien veces gloriosa de mineros, esta asamblea declara ver con disgusto la actuación de la Comisión Ejecutiva, y protesta enérgicamente de su proceder. Pide la reintegración inmediata de las Federaciones expulsadas y la inmediata convocatoria del Comité Nacional.»

Lo que os traslado, cumpliendo lo acordado por la asamblea, para vuestro conocimiento y efectos.

Cordialmente os saluda.—El Secretario.»

«Ejecutiva U. G. T.—Valencia.—Condenamos vuestro proceder con respecto expulsión de Federaciones gloriosas, y exigimos inmediatamente se reúna Comité Nacional y que asistan las Federaciones expulsadas con plenos derechos. Firmamos 110 militantes U. G. T. de la cuarta compañía del batallón 304 de la 83 Brigada.»

«Ejecutiva Nacional U. G. T.—En nombre 365 afiliados U. G. T., soldados primera, segunda, tercera y cuarta compañía, Plana Mayor y Aemtralladoras 319 batallón Brigada 80, protestamos expulsión Federación Mineros asturianos, F. E. T. E., Sindicato Artes Blancas Madrid. Exigimos inmediata reunión Comité Nacional, con presencia Federaciones expulsadas.—Pedro Ruiz, Juan Zaragoza, José Ribera, CristóbalLara, Leopoldo Tortosa, Gregorio Morales.»

A la Comisión Ejecutiva de la Unión General de Trabajadores:

«Estimados compañeros: La situación de nuestro país es, en estos momentos, extraordinariamente grave, necesitándose para resolverla la más perfecta compenetración y unidad de todas las fuerzas antifascistas y, fundamentalmente, de nuestra Central sindical.

Por estas razones, y por el respeto que merecen las Federaciones dadas de baja por vosotros, que de una manera tradicional han defendido mejor los postulados de la U. G. T., vemos con extraordinario disgusto el acuerdo de esa Ejecutiva, pidiendo sea anulado y se convoque reunión del Comité Nacional, que es la autoridad máxima de la U. G. T., para discutir cuantos problemas tiene planteados la clase trabajadora en general.

Vuestros de la Causa.—Por la Comisión Ejecutiva, el Secretario interino.»

Biblioteca Nacional de España

Comité Provincial de Enlace de los Partidos Socialista y Comunista

Actos de propaganda

—— DIA 17 ——

TORRENTE — A las diez de la noche

Por el Partido Comunista:
JUAN JOSE ESCRICH
Por el Partido Socialista:
SALVADOR SANCHEZ HERNANDEZ

—— DIA 18 ——

JATIVA — Gran Teatro, a las 10'30 de la mañana, organizado por el Sindicato Provincial del Transporte, U. G. T.

Por el Partido Comunista:
A DESIGNAR
Por el Partido Socialista:
GASPAR VILAR

CONSEJO MUNICIPAL

LA SESION DE MAÑANA

En el orden del día para la sesión de mañana figuran, entre otros, los siguientes dictámenes:

Proponiendo que se ejecuten en los locales en construcción de la Casa del Pueblo las obras necesarias para instalación del Peso público.

El emplazamiento del nuevo Parque Central de Bomberos.

Proponiendo, con el fin de tener personal apto para la preparación de sueros y vacunas y demás trabajos del Instituto Municipal de Higiene la celebración de un cursillo teórico-práctico.

EL NUEVO PRESIDENTE DE LA COMISION LOCAL DE ABASTECIMIENTO

Conforme al Decreto de 11 de los corrientes por el que, en uso de facultad que le confirió el Consejo, la Presidencia ha designado presidente de la Comisión local de Abastecimiento y consejero en la materia, al compañero José Valls Monfort.

ASI SE HACE.—UNA LISTA DE LECHEROS MULTADOS

La Comisión de Beneficencia y Sanidad, continuando e incrementando la labor de saneamiento emprendida para acabar con todos los agiotistas, da hoy a la publicidad su segunda relación de las sanciones impuestas a los lecheros alteradores de tan imprescindible alimento:

Multados por primera vez con 50 pesetas

Angel Alfonso Barberá, calle 14 de Abril, 8, Alfarp; Vicente Asensi Ballester, plaza Murcianos, 2, Valencia; José Ballester Ballester, Camino de Vera, 62, Valencia; Bautista Ballester Cubell, calle Vicente Ballester Fandos, 168, Valencia; Ramón Castelló Genovés, calle Metalurgia, Valencia; Julio Cervera Mora, calle Hernán Cortés, 6, Valencia; Vicente Cuenca Navarro, Senda Albors, Alquería Cotanda, 34, Valencia; Vicente Escrig Aliaga, calle José Aguirre, 27, Valencia; José Estellés Martí, calle Hierros, número 30, Valencia; Vicente Guillot de los Santos, calle Teniente Tordesillas, 6, Valencia; José Jorge Moret, calle 34 del Plano, letra E, Valencia; Amparo López Roig, calle Mar, 35, Almácera; Miguel Llop Casamayor, calle Denia, 13, Valencia; Manuel Llop Casamayor, calle Músico Peidró, 30, Valencia; Miguel Llop Real, calle Denia, 13, Valencia; Francisco Navarro Quilis, Carrera del Río, traste cuarto, 50, Valencia; Carmelo Pastor Antequera, calle José Iturbi, 1, Valencia; Carlos Plaza Moret, plaza Generalidad, 6, Valencia; Juan Roig Bellver, Camino Barcelona, 92, Valencia; Luis Ruiz Fornés, calle Canalejas, 4, Alfafar; Vicente Ramos Gozalvo, Carrera Río, traste sexto, 55, Valencia; Francisco Roig Hurtado, calle Salvador Giner, 7, Almácera; Mariano Sanchís Aznar, Carrera Río, traste cuarto, 70, Valencia; Miguel Soler Alamar, calle Ribera, 19, Valencia; Remedios Tatay Belenguer, Carrera Río, traste quinto, 51, Valencia; Lorenzo Tomás Salcedo, calle Escolano, 5, Valencia; José Tatay Vivó, Carrera Río, traste segundo, 87, Valencia; Salvador Vélez García, calle Nave, 21, Valencia; José Vidal Ramón, Carrera Encorts, traste sexto, 26, Valencia; Enrique Casaní, calle Unión, 7, Valencia; Jaime Forés, calle Sevilla, 15, Valencia; Francisco Farinós, calle Sagunto, 7, Valencia; Francisca Guillem, calle Salvador, 20, Valencia; José Gimeno, calle Blanes, 4, Valencia; José Lucas, calle Cádiz, 84, Valencia; Anita Marín, plaza Collado, 7, Valencia; Mariano Pardo, calle Cádiz, 58, Valencia; Bautista Alemar, calle José Iturbi, 1, Valencia; Antonio Rodrigo, calle Tomasos, 8, Valencia; Milagro Rodrigo, plaza Ibáñez, 9, Valencia; Mariano Tomás, calle Victoria, 3, Valencia.

Multados por segunda vez con 200 pesetas

Angel Alfonso Barberá, calle 14 de Abril, 8, Alfarp; José Boix March, calle Actor Ribelles, 5, Valencia; Antonio Cabanes Olmos, continuación Cuenca, 65, Valencia; Vicente Dasí Gimeno, calle Francisco Sempere, 3, Valencia; José Martí Marco, Camino Moncada, 93, Valencia; Rafael Planelles Ruiz, plaza En Coll, 1, Valencia; Vicente Quilis Ramón, calle Sorní, 12, Valencia; Mariano Real Amal, calle Alcoy, 6, Valencia; Vicente Rubio Nácher, Camino Encorts, traste cuarto, núm. 2, Valencia; Vicente Roca Sebastiá, calle Músico Peidró, 44, Valencia; José Salvador Balbastre, calle Alberique, 17, Valencia; Rafael Tordera Garcés, calle Estación Norte (fonda), Valencia; Cooperativa "La Fama", plaza Mirasol, 8, Valencia; Carmelo Pastor Antequera calle José Iturbi, 1, Valencia.

Remitidos a la Junta Provincial de Abastos para su sanción por haber sido denunciados más de dos veces

José Alberola Castelló, calle Cádiz, 28, Valencia; José Alberola Castelló, calle Cádiz, 28, Valencia; Ramón Andrés Carbonell, Avenida Peris y Valero, 199, Valencia; Alfredo Alamar Lluch, calle Gonzalo Julián, 7, Valencia; José Boix March, calle Actor Ribelles, 5, Valencia; José Bartual Senent, calle Campaneros, 3, Valencia; José Ferrer Gimeno, calle Mariana de Pineda, 6, Valencia; José Ferrer Gimeno, calle Mariana de Pineda, 6, Valencia; Camilo Garcés Olmes, plaza de la Merced, 1, Valencia; Camilo Garcés Olmes, plaza de la Merced, 1, Valencia; Blas Gimeno Pastor, calle Gibraltar, 31, Valencia; Vicente Mocholí Bau, calle Denia, 50, Valencia; Vicente Plaza Costa, calle Cádiz, 78, Valencia; Rafael Tordera Garcés, fonda de la Estación del Norte, Valencia; Federico Tamarit, calle de Salvá, 2, Valencia.

Queremos resaltar que esta Comisión se preocupa y preocupará de terminar con estos desaprensivos, y pide la ayuda de todos los ciudadanos para que ningún caso de esta naturaleza quede sin sanción, demostrando así que también en Valencia sabemos todos cumplir con nuestro deber. —El presidente, J. Rodríguez Tortajada.

QUINTAS

Se recuerda a los mozos nacidos en el año 1917, la obligación que tienen de presentarse, para ser alistados, en la Sección de Quintas de este Consejo (segundo piso, entrando por la calle de la Sangre), de 9 a 13 y de 16 a 20 horas, hasta el día 20 del actual, teniendo en cuenta que los que no se presenten durante dicho plazo incurrirán en grave responsabilidad.

También se recuerda a los mozos que cuenten 18 y 19 años de edad la obligación de presentarse en la Tenencia de Alcaldía correspondiente a su domicilio, de 11 a 14 y de 17 a 20 horas, para ser inscritos a los efectos de la instrucción premilitar obligatoria, haciéndoles saber que los que no se presenten hasta el día 20 incurrirán también en las sanciones a que haya lugar.

AVISO A LOS PANADEROS

Se convoca a la sección de panaderos del Sindicato Unico del ramo de la Alimentación y a la sección de elaboradores de rosquilletas, a una reunión conjunta que se celebrará hoy jueves, día 16, a las cuatro de la tarde, en la sección de Abastos de este Consejo municipal.—El consejero delegado, V. Gurrea.

Donativos a la Junta de Defensa Pasiva de la Población Civil

La Junta de Defensa Pasiva de la Población Civil tiene el gusto de dirigirse a la opinión para ensalzar la conducta de los valencianos que han respondido como un solo hombre para acudir a pagar los recibos correspondientes a julio y agosto.

Asimismo nos complacemos en hacer públicos los donativos hechos a la Junta, que son los siguientes:

Unión Española de Explosivos, 250 pesetas.

Alejandro Quiles, de Catarroja, 10.

Miguel Cortés, de Alicante, 15.

Federación Tabaquera (Sección Expendedores), 250.

Operarios, maestro carpintero de la instalación del Congreso en la Lonja, 525.

Sindicato de Industrias Químicas, C. N. T., en fecha anterior, 8.901.

Segunda relación Aceites Sabater, 750.

Pedro Pons, 50.

Abello Oxígeno Linde, 100.

Luis Albacarsy y Compañía, 500.

A todos agradece la Junta su colaboración altruista.

Esta Junta advierte al público que se ha puesto a la venta el folleto editado por la misma de «Defensa Pasiva Organizada», que explica la manera de defenderse la población civil contra posibles bombardeos. De venta en todos los kioscos. Para pedidos en grande, Secretaría de la Junta de Defensa Pasiva (Ayuntamiento).

Un festival pro evacuados del Norte

El Grupo Cultural de Aviación, en estrecha relación con la Casa de Asturias, ha organizado un festival pro evacuados del Norte.

Esperamos de todos los antifascistas comprenderán el magnífico gesto de solidaridad de Aviación y acudirán, hoy 16, al Gran Teatro, a las 9'30 de la noche, hora en que se celebrará dicho acto.

Las localidades pueden adquirirse en la Casa de Asturias, Pascual y Genís, 21, y en la taquilla del Gran Teatro.

Dirección General de Comercio

DE INTERES PARA LOS EXPORTADORES A POLONIA

Algunos importadores de frutas españoles en Polonia han encontrado dificultades en las Aduanas de dicho país por carecer las mercancías del correspondiente certificado de origen, visado por la autoridad consular polaca en España.

Con el fin de evitar los perjuicios que esta omisión pudiera ocasionarles, se advierte a los exportadores que, para el visado de los certificados de origen para aquel destino, expedidos por la Cámara de Comercio de su demarcación, pueden dirigirse a la Legación de Polonia en Madrid y al Consulado de dicha República en Barcelona.

Zarza lodurada Dr. GREUS
EXCELENTE DEPURATIVO DE LA SANGRE
FARMACIA PLAZA SANTA CATALINA, 4

PARTIDO SOCIALISTA

GRUPO SINDICAL SOCIALISTA FERROVIARIO

Se convoca a los compañeros ferroviarios a la reunión que se celebrará hoy, como continuación de la de ayer, a las 18'30 horas, en la secretaría del Grupo, sita en el local de la Agrupación de Valencia, Cirilo Amorós, número 54.—El Comité del Grupo.

U.G.T.

SINDICATO PROVINCIAL DEL TRANSPORTE

Se ruega a todos los cobradores de autobús, ayudantes de [illegible] y mozos de carga y descarga, pertenecientes a este Sindicato, se pasen por la Secretaría de autobuses para informarles de un asunto que les interesa.

Por el Comité Ejecutivo, F. Mas.

INSTITUTO DE REFORMA AGRARIA

GRANJA-ESCUELA DE AGRICULTURA DE LEVANTE

CONVOCATORIA

Se convoca, por el presente anuncio, para cubrir treinta plazas de alumnos internos, entre obreros agrícolas, durante el curso próximo, que empezará el día 15 del próximo mes de octubre y terminará el 30 de septiembre de 1938, con arreglo a las siguientes normas:

Primera. Los aspirantes a ingreso deberán ser obreros agrícolas de la región de Levante y propuestos por las Organizaciones obreras de cualquiera de las provincias de Alicante, Castellón, Valencia y Murcia; haber cumplido los 16 años y no pasar de los 20, el día 15 de octubre del presente año (excluidos los sujetos a deberes militares) y acreditar haber cursado los estudios de primera enseñanza con buen aprovechamiento, todo ello justificado en debida forma.

Segunda. Los Sindicatos Agrícolas, Organizaciones de campesinos y Colectividades Agrícolas, propondrán a sus afiliados, antes del día primero de octubre próximo, a las Centrales sindicales a que pertenezcan, las cuales harán la propuesta directa y definitivamente a este Centro antes del día 5 del mismo mes.

Tercera. Entre los aspirantes propuestos se calificarán los 30 más capacitados, mediante un examen teórico-práctico, que versará sobre trabajos agrícolas y los conocimientos de la Primera enseñanza.

Cuarta. Los alumnos residirán en la Granja durante todo el curso y recibirán, además de la asistencia completa del internado, un subsidio en metálico de tres a seis pesetas, que se fijará a cada uno según sus necesidades personales, para atender a los familiares a su cargo.

Quinta. Si el aprovechamiento de los alumnos lo permite, y al objeto de que puedan atender sus ocupaciones particulares, dado que la duración del curso ha de ser de un año agrícola completo, se podrán conceder permisos de quince días en invierno, quince días en primavera y quince en verano. También podrá darse cabida, si se juzga indispensable, a los cursillos de especialización previstos en el plan general de enseñanza de este Instituto.

Sexta. Al finalizar los estudios sufrirán una prueba de conjunto para demostrar su capacitación, obteniendo un certificado de aptitud los alumnos aprobados.—El director de la Granja-Escuela (firmado): M. H. Porcel.—Conforme: El director (firmado): Antonio Pareja.

"Yo he visto asesinar a García Lorca"...

RECTIFICACION

En el reportaje que publicamos ayer de nuestro compañero Vidal Corella, y por error de ajuste, se deslizó una errata que es preciso rectificar.

Se publicó diciendo que «en este cuartel valenciano, en el cual «no falta» aquel ambiente de odio..», cuando la verdad es que debe decir «no flota».

Dirección Provincial de Primera Enseñanza de Valencia

Se pone en conocimiento de todos los maestros y maestras de Valencia que sirven Escuelas Nacionales de esta provincia, que el día primero del próximo mes de octubre, al hacer efectivos sus haberes, deberán presentar al habilitado respectivo su fotografía tamaño carnet, de acuerdo con lo que ordena el párrafo cuarto de la Orden fecha 30 de junio último ("Gaceta" del 11), sin cuyo requisito no se procederá al pago; debiendo consignar, al respaldo de la fotografía, nombre y apellido del interesado y escuela en que sirve.

ALIANZA JUVENIL ANTIFASCISTA

Consejo Local

En reunión celebrada el pasado lunes, día 13, por los representantes de todas las Juventudes antifascistas de Valencia, quedó constituido el Consejo Local de la Alianza Juvenil Antifascista, en la siguiente forma:

Presidencia y Guerra: Juventudes Libertarias.

Secretaría general y Femenina: Juventudes Republicanas.

Propaganda y Producción: J. S. U.

Secretaría administrativa: Juventud Sindicalista.

Es, pues, ya una realidad, la aspiración de los jóvenes valencianos, que hace tiempo luchaban por conseguir la alianza juvenil, sellada ya por la sangre de sus combatientes en los frentes de lucha.

¡VIVA LA ALIANZA JUVENIL ANTIFASCISTA!

Los pioneros de la U. G. T.

De su regreso de las Colonias, procedentes de Cullera, han llegado los Pioneros de la Unión General de Trabajadores, los cuales vienen satisfechos de sus vacaciones escolares, con ansia de trabajar por la Causa antifascista, y en provecho de nuestra amada España, la cual libertaremos por nuestros estudios poniéndola a la altura de la mejor nación del mundo, y, a la vez, agradecidísimos a nuestra querida Sindical y a nuestro glorioso Partido.

El responsable, A. Andreu.

Picazón de la piel y sarna se cura con Sarnol
Farmacia de la Morera

Líbrese del estreñimiento
sin arriesgarse a tomar purgantes drásticos
Se sentirá Vd. saludable, despejado, dinámico

Cuando siente la cabeza pesada y cansado el cuerpo; cuando está desganado, nervioso, sin apetito, no exagere sus preocupaciones hasta enfermarse de veras—ni, con la intención de atenderse, tome tampoco "*cualquier*" purgante, pues podría resultarle más perjudicial que beneficioso.

Lo que usted necesita es simplemente despejar el intestino grueso porque, estando obstruído, entorpece el funcionamiento de todo el organismo. Lo que haría su propio médico, puede hacerlo usted, ayudarse con una preparación vegetal inofensiva pero eficaz, para eliminar todo desperdicio tóxico. Con tomarse al acostarse dos píldoras de Brandreth,—que son puramente vegetales—usted se levantará muy aliviado. Notará el despertar de nuevas energías, se sentirá en mejor disposición—cumplirá mejor sus tareas—y disfrutará más plenamente las cosas gratas de la vida.

No demore en tomar las Píldoras de Brandreth. Tienen que ser un producto de confianza cuando miles y miles de personas las toman. Es un remedio favorito en la mayoría de los países del mundo. Siempre que sienta la más leve indisposición—pesadez o desgana, o note que le salen barrillos o que su piel se marchita, tome Píldoras de Brandreth—y no se preocupe más. Las venden las buenas farmacias. No admita sustitutos. Precio: 1'65 pesetas.

Agentes en España:
URIACH, E. C., Bruch, 49, Barcelona.

PARTIDO SOCIALISTA

AGRUPACION DE VALENCIA

CIRCULO DE RUZAFA

(UNION FERROVIARIA, 13)

A su regreso de los frentes del Este aragonés, el enviado especial de ADELANTE,

Marcelo Jover

hablará HOY JUEVES, día 16, A LAS DIEZ DE LA NOCHE, en este Círculo, sobre las impresiones recogidas en su viaje a

Belchite y Quinto, reconquistados por la República

Se invita a todos los antifascistas.

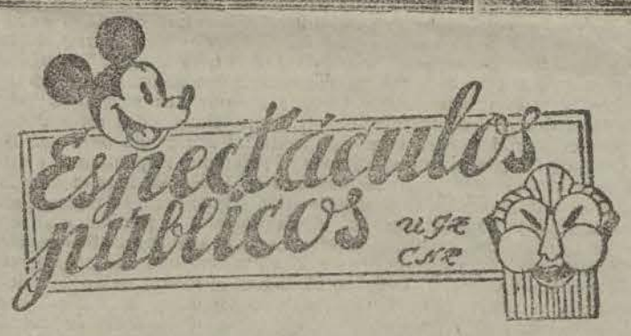

SECCION TEATROS

TEATRO PRINCIPAL.—Compañía dramática y grandes espectáculos. Responsable artístico: Enrique Rambal.—6'30 tarde y 10'30 noche: La obra de gran espectáculo, El jorobado. Creación de Rambal.

TEATRO APOLO.—Compañía de zarzuela. Responsable: Pepín Fernández.—6'30 tarde. Los Claveles, y Los de Aragón. 10'30 noche: Debut del eminente tenor Juan Rosich, con la ópera Marina. Butaca, tres pesetas.

TEATRO RUZAFA.—Compañía de revistas. Responsable: Juanito Martínez.—6'30 tarde y 10'30 noche: La revista de gran espectáculo Las faldas. Enorme y creciente éxito de esta compañía. Ultimas representaciones.

TEATRO ESLAVA.—Compañía de comedia. Responsable: Paco Pierrá.—6'30 tarde y 10'30 noche: El orgullo de Albacete. Grandioso éxito.

MONUMENTAL TEATRE.—Compañía de comedia. Responsable: Vicente Mauri.—6'30 tarde y 10'30 noche: Alfilerazos, grandiosa comedia de don Jacinto Benavente.

TEATRO ALKAZAR.—Compañía de comedia. Responsable: Manolita Ruiz.—6'30 tarde y 10'30 noche: Sangre gorda, y Levantar muertos.

SECCION CINES

Continua de 4'30 tarde a 12 noche

RIALTO.—Segunda semana del grandioso éxito, Aurora de esperanza, por Félix de Pomés y Enriqueta Soler, completando el histórico documental España, 1936.

OLYMPIA.—Cine y Fin de Fiesta. Segunda semana de actuación de Miguel de Molina y Amalia de Isaura. El interesante documental del Comisariado de Guerra, España por Europa, y un bonito dibujo de Popeye.

LIRICO.—Celos del recuerdo, por Ralph Forbes, formidable film de guerra, completando otras películas cortas.

CAPITOL.—Cine y Fin de Fiesta, por Flores de Durango, Trini Morales, Alady, Centeno y Compañía, y la película Metro En la pendiente, por Lionel Barrymore.

TYRIS.—Miss Kelly, y Esta noche es nuestra, por Jean Kiepura.

SUIZO.—Una muchacha insoportable, y Código secreto, en español.

GRAN TEATRO.—La gran duquesa y el camarero, y El monstruo al acecho.

GRAN VIA.—Amor en venta, y Marieta la traviesa, en español.

METROPOL.—Alas sobre el Chaco, en español, y La tela de araña.

AVENIDA.—Destanque en Montecarlo, y El príncipe de media noche.

GOYA.—Nuestra hijita, en español, y El brindis de la muerte.

DORE.—La escuadrilla infernal, y D. Juan Diplomático.

PALACIO.—Anita, la pelirroja, y Rosa Marie, en español.

POPULAR.—La feria de la vanidad, y Flor de arrabal, por Jean Harlow.

ELDORADO (Grao).—A mí los valientes, y Alma de bailarina, en español.

ALHAMBRA.—La viuda alegre, y Huérfanos del destino, en español.

BENLLIURE y MARINA.—El último varón sobre la tierra, en español, y El valor de Chang.

AVISOS

DIEZ PLAZAS DE ODONTOLOGOS

En Sanidad de Carabineros, según las condiciones que figuran en la convocatoria aparecida en la "Gaceta" del día 14 del actual. Para informes e instancias dirígase a la Jefatura de los Servicios Sanitarios de Carabineros, Valencia, plaza Roja, número 7.

OBJETOS EXTRAVIADOS

Al camarada Francisco Navarro González, de Elche (Alicante), se le ha extraviado la siguiente documentación: Carnet de la Agrupación Socialista, Carnet del Sindicato del Ramo de la Piel, Certificado de trabajo, Cédula personal, Salvoconducto. Unas 150 pesetas.

Se encarece a quien se lo haya encontrado, lo presente en esta Administración, Trinquete de Caballeros, 14.

EGASTRINA

es el único medicamento que CURA todos los padecimientos del estómago y de los intestinos. Lo toleran todos los estómagos por delicados que sean, y a cualquier edad, aun en casos rebeldes y crónicos. De venta en farmacias.

Fábrica de Gorras y Sederías **"LA JIRAFA"**

CALLE DE JATIVA, NUM. 48 (JUNTO A LA PLAZA DE TOROS)

GRANDES EXISTENCIAS EN

SEDAS	"LA JIRAFA"	GORRAS MILITARES
CRESPONES	"LA JIRAFA"	GORRAS CARABINERO
GENEROS BLANCOS	"LA JIRAFA"	GORRAS SEGURIDAD
TOALLAS	"LA JIRAFA"	GORRAS AVIACION
TEJIDOS	"LA JIRAFA"	GORRAS MARINO

SEÑORA: Si quiere comprar barato, visite «LA JIRAFA» y se convencerá que tiene los precios de antes

CANODROMO VALLEJO

COMITE OBRERO U. G. T. - C. N. T.

Hoy, a las 4'35 de la tarde:

Grandes carreras de galgos

FRONTON VALENCIANO

Programa para hoy jueves, 16 septiembre 1937, a las 3'45 tarde

Agustín-Goenaga II, rojos, contra Arrizabalaga-Beitia, azules (Ambos sacarán del 10)

Fidel-Guisasola, rojos, contra Deva-Urrutia, azules (Ambos sacarán del 10)

QUINIELA: Guisasola-Vergara-Deva-Fidel-Urrutia

¿Quiere usted vestir elegante por poco dinero?

VISITE LA SASTRERIA

LA REGIONAL

NADIE COMO ELLA — GRAN SURTIDO EN PAÑERIA

LARGO CABALLERO, 104 — TELEFONO 15.723

Biblioteca Nacional de España

UN BUEN SERVICIO POLICIACO

Acaparadores de monedas y alhajas que trabajaban ayudados por un empleado del Banco de España

Madrid.—En la Dirección General de Seguridad se ha facilitado una Nota en la que se dice que la Policía madrileña, que con tanta actividad y celo viene trabajando para lograr el exterminio de la «Quinta columna», ha realizado un servicio, incautándose de numerosas joyas, alhajas y monedas de oro por un valor aproximado de doscientas mil pesetas.

Se tenían sospechas de que un empleado del Banco de España que prestaba servicio en las ventanillas dedicadas a recoger oro y alhajas de los particulares, que hacían entrega de los mismos cumpliendo lo dispuesto por el Gobierno de la República, obstaculizaba que se llevara a efecto dicha Orden. Se montó un discreto servicio de vigilancia y se comprobó que el citado empleado, que se llama Juan Sanzano Lascoz, domiciliado en Leganitos, número 46, aconsejaba a los particulares que iban a depositar oro y alhajas que se abstuvieran de realizar esta operación, y les aconsejaba que los vendieran, pues él podía recomendarles a un amigo llamado Antonio Teodoro Vilaseca.

La Policía detuvo al empleado del Banco, quien, interrogado hábilmente, confesó su culpabilidad, agregando que en los primeros días de este mes coincidió con determinado individuo en los pasillos del Banco, el cual le hizo algunas preguntas sobre qué clase de alhajas había que entregar en el Banco, y le indicó que un amigo suyo le había comprado una cadena de oro a veinte pesetas el gramo.

Dos agentes se personaron en el domicilio de Vilaseca, de 56 años de edad, contador del teatro Ascaso y con domicilio en Lista, núm. 85, para ofrecerle la venta de dos monedas de oro y dos anillos del mismo metal. Vilaseca aceptó la operación, pero dijo que él no podía ultimarla, y si una persona con quien se entendía para la compraventa de oro, que se llamaba Alfredo Roeder, de 42 años, natural de Baviera (Alemania), ingeniero, domiciliado en la calle de Don Ramón de la Cruz, núm. 74. Este individuo adquirió las dos monedas de oro en la cantidad de 165 pesetas. Una vez realizada la operación, los agentes de Policía se dieron a conocer y detuvieron a Roeder.

En el interrogatorio, Roeder dijo que había vendido dos lingotes de oro a un dentista llamado Enrique Holtman, domiciliado en Alcalá, 102, que fué detenido, pero ha negado fuera cierto lo declarado por Roeder.

El comisario general dispuso que se efectuaran varios registros. En el domicilio de Roeder se hallaron onzas de oro españolas, dólares y diversos objetos de oro, así como determinada cantidad de libras esterlinas y muchos objetos de arte.

En la casa de Holtman se hallaron lingotes y objetos de oro y efectos de gran valor.

Han sido detenidos también un camarero llamado Marcelino Doural Sánchez que había vendido una cadena y una pulsera de oro a Vilaseca.—Febus.

LA LUCHA EN LOS FRENTES DEL CENTRO

Un aparato nuestro, que cayó delante de nuestras avanzadillas, fué salvado por nuestros valientes soldados

Arganda.—Ayer, uno de nuestros aparatos que volaba por el frente del Jarama, en un servicio de reconocimiento, se vió obligado a aterrizar delante de nuestras avanzadillas por sufrir una avería en el motor. Inmediatamente acudieron en auxilio del aparato nuestras fuerzas, y a pesar del nutrido fuego de fusil y ametralladora que hacía el enemigo, consiguieron salvarle.

Nuestros soldados pudieron observar que cuando se acercaban al lugar del accidente, los facciosos huían, ante el temor de verse atacados por las fuerzas republicanas.

Momentos después la artillería facciosa comenzó a disparar contra el lugar donde se encontraba el avión, con intención de destruirlo, sin que pudieran conseguirlo.

Por la noche, fuerzas de la quinta Brigada de Carabineros, con gran arrojo y heroísmo, consiguieron rescatar el aparato, sin que la audaz incursión nos costase baja alguna, ya que el enemigo, debido a la obscuridad, no se dió cuenta.—Febus.

La Comisión organizadora del homenaje a la U. R. S. S., trabaja

La C. N. T. se ha incorporado a la misma

Madrid.—Se han reunido en el local del Comité Provincial de Madrid de la Asociación de Amigos de la Unión Soviética los representantes de todos los Partidos, Sindicales y Agrupaciones Antifascistas de la provincia, que constituyen la Comisión Popular Organizadora del Homenaje a la Unión Soviética, con motivo de la conmemoración de su vigésimo aniversario.

Con la natural satisfacción de todos quedaron incorporados a la Comisión los representantes de la C. N. T. y del Comisariado de guerra.—Febus.

Vista por deserción contra ciento veintinueve individuos

Barcelona.—Ayer mañana, en Dependencias militares, se vió un Consejo de guerra contra 129 individuos de una Brigada mixta del frente de Aragón, que al venir con permiso a Barcelona, embarcaron en uno de los trenes de Valencia para dirigirse a dicha capital.

Sólo han comparecido nueve de los procesados, y los restantes no lo han hecho por encontrarse en una Brigada disciplinaria en el frente de Aragón.

Los procesados han dicho que se dirigían a Valencia, por creer que en dicha capital podían defender mejor a la República, y al llegar a Tortosa y ser requeridos para que regresaran, lo hicieron en el acto.

El fiscal solicitó para los procesados una pena de acuerdo con el Código de Justicia militar, por el delito de deserción.

El defensor pidió la absolución.

La sentencia no será firme hasta que la apruebe el general jefe de la División.—Febus.

COMANDANCIA MILITAR

Con el fin de dar cumplimiento a lo dispuesto en la base tercera a) de 28 de agosto último («D. O.» número 210) para proceder a la selección definitiva de aspirantes a ingreso en la Escuela Popular de Guerra número 3, los jefes de los regimientos de Infantería número 9, Infantería número 10, batallón Zapadores Minadores número 3, Tercer Grupo Divisionario de Intendencia, batallón Ametralladoras «Valencia», batallón Especial Transportes, Comandancia Guardia Nacional Exterior, Cuerpo de Seguridad y Asalto, director Escuela Popular de Guerra número 3, se presentarán en el día de hoy, a las doce horas, en esta Comandancia, a fin de constituir la Junta que dicha Orden Circular dispone, por haber clases e individuos de dichos Cuerpos propuestos y que lo han solicitado.

Dichos jefes podrán designar un representante en caso de que necesidades del servicio les impidiese asistir.—El comandante militar, José Aranguren Roldán.

EN LA EXPOSICION NACIONAL DE LA JUVENTUD

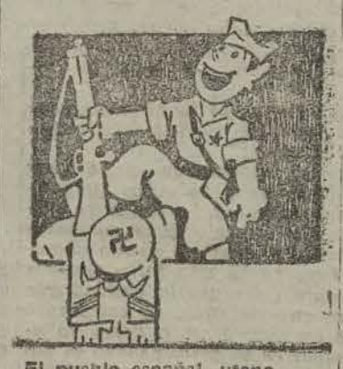

El pueblo español, ufano, libre ya de esclavitud, irá a ver la Exposición de toda la juventud.

Partes oficiales de guerra

EJERCITO DE TIERRA

CENTRO.—En el sector de Carabanchel se ha volado una mina propia que destruyó al enemigo tres fortines y un depósito de agua y le produjo bastantes bajas.

NORTE.—Frente oriental de Asturias.—Un ataque enemigo, fuertemente apoyado por artillería y aviación, obligó a realizar un repliegue a las fuerzas propias de El Cabezo y de las lomas situadas entre El Cabezo y Posada.

Frente de León.—Han sido rechazados todos los ataques del enemigo en dirección Buiza-Villasimpliz, Buiza-La Vid y Buiza-Rodiezno.

En los ataques hoy desarrollados intensamente por fuerzas italianas, se han ocasionado al enemigo grandes pérdidas. Nuestras tropas han recogido gran número de muertos y heridos, que los atacantes abandonaron en el campo.

SUR.—El enemigo ha atacado nuestras posiciones de Cabeza Mesada y llegó hasta las mismas alambradas, pero fué enérgicamente rechazado.

En el sector de Pozoblanco, nuestras fuerzas han atacado y conseguido avanzar, sin encontrar gran resistencia.

Se nos han presentado dos soldados, con armamento, y doce paisanos.

SUR DEL TAJO.—Los facciosos, en un servicio de descubierta, atacaron las posiciones de Casa Durcal, del sector de Puebla de Alcocer (Badajoz), pero el fuego de nuestras ametralladoras les obligó a volverse a sus posiciones.

Cañoneo enemigo sobre Higuera de la Serena (Badajoz).

LEVANTE.—Fuego de fusil y ametralladora en Bueña, Aguatón, Sierra Palomera y Hoya Quemada.

La aviación enemiga ha bombardeado intensamente las posiciones propias desde Pata Gallina a la Masía Baja, del sector de Barracas.

ESTE.—En el sector de Zuera-Leciñena, el enemigo cañoneó, desde sus emplazamientos del Pinar de San Mateo del Gállego y Perdiguera, nuestras posiciones. En otros sectores, tiroteo habitual.

La aviación facciosa bombardeó Albalatillos (Huesca), la estación de Azuara y Puebla de Albortón.

Fué derribado un avión faccioso ocupado por cinco tripulantes, de los cuales cuatro quedaron carbonizados.

Se han presentado a nuestras filas dos soldados, con armamento y municiones.

EJERCITO DEL AIRE

La aviación leal bombardeó las posiciones enemigas en los sectores de Puebla de Albortón.

Cuando aparatos facciosos pretendían atacar el aeródromo de Sariñena, en las primeras horas de la noche de ayer, fueron derribados dos de ellos. Ambos cayeron en nuestro territorio. Se trata de dos trimotores muy modernos. Sus tripulantes sucumbieron.

LA LUCHA EN LOS FRENTES DEL NORTE

CADA PASO QUE EL ENEMIGO DA EN TIERRA DE ASTURIAS LE CUESTA MILES DE HOMBRES, CUANDO NO SE VE OBLIGADO A RETROCEDER ANTE LA VALENTIA DE NUESTROS SOLDADOS

Gijón.—Toda la actividad del enemigo en el sector oriental de Asturias ha estado concentrada en la parte de Mazuco. Los facciosos han dirigido durante toda la jornada continuos ataques a nuestras posiciones de dicho frente, y para ello concentraron importantes contingentes de infantería y artillería, colaborando el «Cervera», «bous» armados y aviación, descargando una nube de metralla sobre nuestras posiciones, sin que, a pesar de ello, lograsen quebrantar la formidable resistencia de las tropas asturianas, que resisten bravamente todos los ataques.

Se ha combatido durante varias horas con un encarnizamiento terrible, tratando el enemigo de romper el paso de la carretera de Llanes a Meré, sin conseguirlo. Solamente a última hora de la tarde, y en un máximo esfuerzo, los facciosos lograron que abandonásemos nuestra posición de Monte Cabezas, realizando nuestras tropas un ordenado repliegue a otras posiciones de contención, desde las cuales persiste la resistencia.

Durante la jornada de ayer, el pequeño avance que han logrado los rebeldes lo ha sido a costa del sacrificio de centenares de hombres.

También consiguieron los rebeldes una pequeña infiltración hacia el pueblo de Mazuco, donde seguía combatiéndose encarnizadamente a la caída de la tarde.

En los sectores de Oviedo sólo hubo duelos de artillería.

Por los frentes leoneses se ha combatido también durante la jornada con bastante intensidad. Por la mañana el enemigo inició el ataque a la posición de Pico Cuto, prosiguiendo en dirección a Viadangos. Varios ataques a la primera de estas posiciones fueron contenidos con gran bravura, pese a la violentísima actuación de la aviación y artillería enemigas. Los facciosos fueron recibidos con ráfagas de ametralladora y fusiles, y en sus filas se registraron incontables bajas.

La Collada de Pajares era otro objetivo rebelde, y también lanzó sus hombres sobre ella. Nuestras tropas resistieron bravamente y en un contraataque formidable y maravilloso, con una moral enorme y gran valentía, conseguimos recuperar dicha posición. Las alturas del Rubio, el Rozo y Cangas fueron también atacadas fuertemente; pero los soldados de la República resistieron con valentía e hicieron inútiles los esfuerzos facciosos para conquistarlas.

También una incursión que pretendieron realizar los rebeldes por el camino que va desde Buiza a Villasimpliz y La Vid resultó infructuoso, pues los facciosos se estrellaron ante la resistencia que nuestros soldados oponían.

La moral de nuestras tropas continúa siendo inigualable.—Febus.

EN LOS DISTINTOS SECTORES, NUESTRAS FUERZAS CONTRAATACAN BRIOSAMENTE LA PRESION DEL ENEMIGO

Gijón.—Durante el día de ayer se ha combatido con menor intensidad que anteayer en el sector oriental, donde el enemigo, apoyado por artillería y tanques, pretendió ayer mañana proseguir su avance atacando nuestras posiciones.

Los soldados asturianos se han defendido en esta primera parte de la jornada con bravura sin límites, ocasionando al enemigo gran número de bajas.

A primera hora de la tarde renació la tranquilidad, pero poco después los facciosos volvieron a presionar y, apoyados por artillería y aviación, lograron un pequeño avance, dejando nosotros una posición que no tiene gran valor estratégico.

En el sector de Sierra Cuera presionó también el enemigo fuertemente con artillería y aviación, sin resultado, pues se le rechazó, ocasionándole numerosas bajas.

En el sector de León, el enemigo fué rechazado en el frente de Buisa a Villasimplín y Cuisa Rodezno.

En este frente, el enemigo, la mayoría de cuyas tropas eran italianas, ha sufrido un serio revés, pues el ataque fué rechazado en toda la línea. Tuvo que replegarse a sus posiciones de partida, y en la retirada se produjo la gran matanza, habiéndosele cogido por nuestras tropas numerosos muertos y heridos abandonados por los fugitivos.

La aviación leal bombardeó algunas posiciones rebeldes y realizó vuelos de reconocimiento sobre la zona del río Nalón.

Por la tarde, los cazas mantuvieron combate con varios aparatos alemanes, que huyeron a sus bases.

La aviación rebelde bombardeó los alrededores del pueblo de Soto de Cangas.

En el cerco de Oviedo no hubo novedad digna de mención.—Febus.

ACTIVIDADES DE LA "QUINTA COLUMNA"

El director general de Seguridad da cuenta de haber sido abortado un intento subversivo

Han sido detenidos cuarenta seminaristas y elementos significados de derecha

El director general de Seguridad, camarada Morón, al recibir ayer a mediodía a los periodistas, les dijo:

—A la vista de indicios que teníamos sobre un probable intento de perturbación por parte de elementos facciosos enrolados en la «quinta columna», esta Dirección, de acuerdo con otras autoridades, adoptó las precauciones necesarias, que han tenido un feliz resultado. Puedo adelantar que lo que se intentaba queda totalmente desarticulado y detenidos los elementos que venían actuando como organizadores, entre ellos gente de gran significación, que por cierto no había sido molestada hasta ahora.

Se han realizado unas cuarenta detenciones, y continúan practicándose diligencias, que siempre dan como resultado detener a otros complicados.

Como dato curioso hay que significar que en determinado cuartel estuviesen agazapados unos cuarenta seminaristas, y, comprobado este hecho, han sido, naturalmente, detenidos, y en estos momentos se les toma declaración, de la que han de deducirse extremos muy interesantes.

Las fuerzas a mis órdenes han actuado, como siempre, con un gran entusiasmo y decisión, y es de esperar que este nuevo esfuerzo que realizamos desde este departamento tenga su natural coronación, con el castigo ejemplar de dichos elementos.

Es intolerable que a estas alturas pretendan continuar perturbando nuestra retaguardia gentes que se escudan muchas veces en la benevolencia con que se les viene tratando. Y esto, desde luego, por lo que a mí se refiere, ha de terminar.

Yo casi habría celebrado que esta gente saliera a la calle, pues de ese modo les hubiésemos conocido en su totalidad y probablemente no habrían necesitado de muchas diligencias, en las que se suele perder el tiempo, sin que sirvan de escarmiento a los enemigos de la República.

Por lo demás, la situación del orden público es inmejorable y los ciudadanos que lealmente acatan la República pueden vivir tranquilos.

Las fuerzas republicanas ocupan una importante posición en el sector de Arganda

Arganda.—De madrugada las fuerzas republicanas que actúan en este sector han conseguido, tras una brillante operación, ocupar un montículo de gran valor estratégico, pues domina todo el campo faccioso.

El enemigo no ofreció ninguna resistencia, ya que nuestro ataque le cogió desprevenido.

Nuestros soldados se dedicaron inmediatamente a fortificar dicha posición.—Febus.

REUNION DEL BURO POLITICO DEL PARTIDO COMUNISTA

Propugna por la realización y consolidación de la unidad de todos los antifascistas, como arma imprescindible de la victoria

Madrid.—Se ha reunido en sesión ordinaria el Buró Político del Partido Comunista. Ha decidido llamar la atención del Partido, de todos los demás Partidos y Organizaciones antifascistas y de todo el pueblo español acerca de los problemas que tiene planteados el pueblo español.

Necesidad de la unidad antifascista.

La falta de una sólida unidad es hoy la causa principal de nuestras debilidades. En el Norte faltó una severa política de guerra. Durante la calma que duró varios meses, ni se hicieron fortificaciones, ni se depuraron Mandos, ni se puso a la industria a pleno rendimiento, ni se preparó a la población para soportar los sacrificios de la guerra.

A pesar de las duras lecciones del Norte, todavía se observa en nuestra retaguardia un enrarecimiento del ambiente. Nuestra retaguardia, después de más de un año de guerra, no adquirió todavía su verdadera fisonomía.

Para poner término con la mayor rapidez a esta situación, el Buró Político del Partido Comunista ha decidido hacer un nuevo esfuerzo. Para llegar a este fin, recuerda, en primer lugar, a todos los afiliados y a todas las Organizaciones del Partido Comunista, a los camaradas que tienen puesto de mando en el Ejército, los agitadores y periodistas del Partido, que la unidad, el fortalecimiento, la extensión y la solidez del Frente Popular antifascista, constituyen el arma política imprescindible de la victoria.

El Partido Comunista ha sido y aun es blanco de ataques muy fuertes. El Buró Político declara que en este momento hay que evitar cuidadosamente los excesos de la polémica periodística y en general en todas las relaciones, a fin de reforzar y mejorar los vínculos entre las Organizaciones y los militantes antifascistas, y conseguir que los esfuerzos de todos puedan ser dirigidos contra el enemigo común en los campos de batalla y en la retaguardia. Todas las Organizaciones y afiliados al Partido Comunista tienen la obligación de trabajar para la más estrecha colaboración con las demás Organizaciones. De un modo particular, los camaradas que tienen puestos de mando en el Ejército.

Resalta la importación de las cordiales relaciones tendentes a la unidad entre los Partidos Comunista y Socialista. La fusión de estos Partidos se impone como una necesidad ineludible. A este respecto recuerda que los comunistas quieren que la fusión se realice sin ninguna exclusión de personas o grupos. Ni socialistas ni comunistas quieren establecer la hegemonía de un solo Partido; lo que desean es hacer de su Partido Unico un instrumento de lucha por la unidad de todas las fuerzas antifascistas.

El Buró Político ha dedicado particular atención a las relaciones con la C. N. T. y Organizaciones anarquistas, declarando, una vez más, que el P. C. está en todo momento dispuesto y quiere tener una discusión fraternal con los organismos dirigentes de la C. N. T. El pacto C. N. T.-U. G. T., a pesar de la insuficiencia de su contenido, es considerado por los comunistas como un primer paso hacia el acercamiento y la unidad de las dos grandes Organizaciones sindicales de nuestro país. Los comunistas deben tomar como punto de partida este pacto, ampliándolo en todo lo posible.

Al plantear con toda energía el problema de la unidad y al declarar su disposición a hacer todos los sacrificios necesarios para que se realice en todo el país la unidad antifascista, el Buró Político declara que no tolerará de ningún modo que siga la política de escisión de los Sindicatos de la U. G. T.—Febus.

El Grupo Sindical Socialista de Administrativos se dirige a las representaciones socialista y ugetista que asisten a la reunión de nuestras Internacionales

He aquí el texto de los dos telegramas cursados:

«París.—Confederación General Trabajo.—Delegación Española Socialista.—Ramón González Peña.

Historia glorioso Partido Socialista Obrero Español exige aprovechar reunión celebráis para sepultar diferencias y unir Partido Socialista. Heroico pueblo español, asombro mundo entero, precisa unificar Partido Socialista para aplastar fascismo invasor. Telegrama iguales términos dirigimos Delegación española Unión General Trabajadores Francisco Largo Caballero. ¡Viva Partido Socialista Español! ¡Viva Unión General Trabajadores! ¡Viva Frente Antifascista! ¡Viva República española!. — Comité Grupo Sindical Socialista, Sindicato Trabajadores Administrativos: Roberto Máñez, Pérez Carretero, Julio Amorós, José Ferrer, Antonio Marí, Jaime Genovés.»

«París.—Confederación General Trabajo.—Delegación española Unión General Trabajadores.—Francisco Largo Caballero.

Ejecutoria gloriosa Central Sindical Unión General Trabajadores exige aprovechar reunión celebráis para sepultar diferencias glorioso Partido Socialista, ubre de la misma, y unificar Partido que implica recobrar plenamente Central sindical. Heroico pueblo español, asombro mundo entero, precisa unificar Partido Socialista y Unión General Trabajadores para aplastar fascismo invasor. Telegrama iguales términos dirigimos Delegación española Partido Socialista Obrero Español Ramón González Peña. ¡Viva Unión General Trabajadores! ¡Viva Partido Socialista! ¡Viva Frente Antifascista! ¡Viva República española! (Firman los mismos.)

LA LUCHA EN LOS SECTORES DE ARAGON

Los rabiosos ataques del enemigo son parados en seco por nuestros soldados

Belchite.—Se combate intensamente en los sectores próximos a Puebla de Albortón, interviniendo fuerzas de todas las armas de tierra y aire.

Ayer hubo gran actividad en ambos campos.

La artillería facciosa pretendía destruir unas obras de fortificación que nuestras Brigadas habían construído en las posiciones tomadas últimamente, y desde las cuales se domina una parte muy importante de terreno faccioso.

Prodigó los disparos, pero sin acierto ninguno en el blanco propuesto. En cambio fué descubierto el emplazamiento de una pieza enemiga por nuestros artilleros, y la actividad de éstos se puso de manifiesto acallando el fuego enemigo y provocando una explosión que con fundamento se supone que fué la de un depósito de granadas.

La infantería ha efectuado una gloriosa gesta en la montaña.

Por Sierra Gorda ha habido nutrido fuego de fusilería y ametralladora, llegándose a utilizar las bombas de mano en gran cantidad.

Con todo se ha impedido que los facciosos salieran de sus parapetos y que ni siquiera pudiesen ser aprovisionados.

La presencia de su aviación a media tarde les dió ánimos para saltar de sus trincheras en dirección a las nuestras; pero el tesón de la infantería republicana, que tan magníficamente se está portando en los diversos sectores de este frente, y muy particularmente en la montaña, se manifestó una vez más rechazando el ataque con toda energía a pesar del intenso fuego de la aviación facciosa.—Febus.

Los pajarracos del crimen nos visitaron ayer

Alrededor de las ocho de la noche sonaron las señales de alarma. Inmediatamente funcionaron las defensas antiaéreas y los reflectores, que pronto localizaron a los aviones facciosos. Estos eran cinco, sin duda de la base de Palma.

Volaron sobre el puerto, donde arrojaron algunas bombas.

Se ignoran los daños y víctimas que dejaron como huella de su paso.

Nuestras defensas actuaron eficazmente, impidiendo que se adentraran sobre el casco de la ciudad.

EL NUMERO HA SIDO VISADO POR LA CENSURA

Biblioteca Nacional de España

ADMINISTRACION, REDACCION Y TALLERES:
MARQUETE DE CABALLEROS, 14
Teléfono Administración: 10.762
Teléfonos Redacción y talleres: 10.228 y 11.904

ADELANTE

SUSCRIPCION:
Capital, trimestre . . . . . 9 ptas.
Región, ídem . . . . . 10 »
Fuera región, año . . . . . 42 »

EN LA SOCIEDAD DE NACIONES

En la sesión de ayer el delegado chino, tras exponer la situación de su país ante la agresión japonesa, invocó el principio de seguridad colectiva previsto en el Pacto

Ginebra.—El Aga Khan abrió a las diez y media de la mañana la sesión plenaria de la Asamblea de la Sociedad de Naciones.

A propuesta de la Mesa, la Asamblea ha decidido crear una tercera Comisión, encargada de la cuestión del desarme.

El representante de Hungría ha anunciado que su Gobierno, teniendo en cuenta el estado de la cuestión de la igualdad de derechos en materia de armamentos, se abstendrá de participar en los trabajos de esta Comisión.

A continuación intervino el primer delegado chino, señor Wellington Koo, que denuncia la agresión de que «desde hace dos meses su país es víctima, una vez más, por parte del Japón, tanto en China del norte como en Shanghai".

China—dice—, a pesar de todas las desventajas que padece, se ha visto obligada a resistir una nueva invasión armada. La paz ha sido y sigue siendo profundamente perturbada.

El representante de China subraya especialmente las destrucciones sistemáticas de vidas y bienes por parte de los invasores japoneses, exponiendo muchos ejemplos de esta destrucción.

Denuncia el hecho de que los japoneses utilizan la Concesión internacional como base de operaciones militares para atacar a los chinos en Shanghai, así como las numerosas víctimas de nacionalidad extranjera que la acción de los japoneses ha causado, y agrega:

"Actualmente la situación en Extremo Oriente es particularmente grave. Presa de sus apetitos guerreros y sin escrúpulos, el Japón recurre descaradamente a la guerra como instrumento de su política, y ha puesto en movimiento a su gigantesca y potente máquina guerrera para conquistar y dominar a China en el continente asiático.»

En elocuentes párrafos el delegado chino expone las circunstancias en que se produjeron las hostilidades, y hace una detallada relación de ellas.

Rechaza los argumentos invocados por el Japón para tratar justificar su acción, a saber: superpoblación, necesidad de materias primas, etc., y recuerda una vez más que su país ha declarado que estaba dispuesto a cooperar económicamente con el Japón, pero que las buenas intenciones de China han sido siempre rechazadas por la política japonesa «del puño de hierro».

Esta política—dice—tiende, no sólo a la dominación y conquista de China, sino también a la eliminación de los intereses extranjeros allí donde se encuentre la espada japonesa, y a la expulsión final de Europa y América de sus posiciones territoriales de Asia.

Es evidente—añade—que al resistir vigorosamente a la agresión del Ejército japonés, China no sólo defiende su territorio, sino que salvaguarda también los derechos e intereses de las potencias extranjeras en el interior de sus fronteras. Si los esfuerzos de China fracasen, por faltarla el apoyo bien de la gran institución dedicada a la causa de la paz y de la seguridad, o bien del de las potencias extranjeras cuyos intereses especiales y generales están, al igual que los de China, amenazados por los japoneses, pronto estas potencias se verían obligadas a asegurar por sí mismas la defensa de dichos intereses.

El delegado chino subraya, a continuación, el aspecto moral de la situación, y declara que es preciso respetar los tratados firmados y el Pacto "que solemnemente nos hemos comprometido a apoyar. Para empezar debe desaprobarse claramente esta política de agresión armada continua que se lleva a cabo en flagrante violación del derecho internacional y de las obligaciones que figuran en los tratados.

Después es preciso condenar, enérgicamente, al ilegal bloqueo de las costas chinas que viola los derechos establecidos en la navegación y del comercio. Este bloqueo es el primer golpe mortal dado a la libertad de los mares'

El orador espera que también podrá condenarse los horrores de los bombardeos aéreos efectuados deliberadamente y sin discriminación por los aviones japoneses contra los no combatientes chinos y extranjeros.

El señor Koo declara, después que la situación europea actual no deja de tener semejanza con la situación en extremo Oriente, "y ello resulta del hecho de que no se hayan hecho respetar la obligación del pacto cuando se produjo la crisis de Manchuria y cuando esta crisis fué sometida a S. de N. La paz es indivisible, y su mantenimiento es una cuestión de interés general".

"Como ha declarado recientemente el secretario de Estado de los Estados Unidos—agrega el señor Koo—, toda situación, en la cual existe la amenaza de las hostilidades, o cuando éstas ya están en curso, es una situación en la cual los derechos e intereses de todas las naciones están afectados o pueden estarlo.

Estas declaraciones se basan en la experiencia práctica de los grandes hombres de Estado y de las grandes diplomacias. Si el problema extremo-oriental, creado por las repetidas agresiones del Japón, es resuelto de esta solución no dejará de tener efectos particularmente saludables en Europa, y preparará el camino para la solución, también satisfactoria, del problema europeo.

La S. de N. encarna el ideal y representa el orden de la vida internacional, cuyo triunfo ha de asegurarse si las naciones quieren tener el sentido de la seguridad. El principio de la seguridad colectiva, que es la base del Pacto y que hemos aceptado todos, constituye, sin la menor duda, la única base lógica y sólida de todo el sistema de paz organizada en el mundo.

La esperanza de apagar el foco que causa extragos en Extremo Oriente, y reforzar la paz en el Pacífico y en Europa, reside en la ejecución leal y mutua de las obligaciones que nos incumben en virtud del Pacto y demás tratados de que formamos parte."

El señor Koo termina diciendo: "La situación en Extremo Oriente, por su carácter de extrema gravedad, exige urgentes medidas por parte de la S. de N. El Gobierno chino ha dirigido un llamamiento formal al Consejo invocando los artículos 10, 11 y 17 del Pacto. Es necesario adoptar las medidas apropiadas, plantear el caso a la Asamblea o llevar el asunto al Comité consultivo, creado por la Asamblea de 24 de febrero de 1933 para ocuparse del conflicto chino-japonés".

El discurso tan mesurado del delegado chino es acogido por la Asamblea con grandes aplausos.

Seguidamente el presidente de la Asamblea anuncia que, por la tarde, se reunirán varias Comisiones.

Como ningún orador se ha inscrito para la discusión general, no se ha fijado la fecha de la próxima sesión.—Fabra.

LA DEMANDA QUE SOMETERA ESPAÑA EN GINEBRA

Ginebra. (Del enviado especial de Havas).—El doctor Negrín someterá hoy jueves la demanda de España al Consejo de la S. de N.

Exponer los hechos en litigio; aportar pruebas de la intervención extranjera; volver a cerrar el "dossier" después de haber colocado a las potencias ante sus responsabilidades; así se definen las intenciones del jefe del Gobierno español por los que le rodean.

En el segundo discurso que pronunciará ante la Asamblea, a fin de semana, el doctor Negrín definirá con mayor precisión lo que el Gobierno español espera de la S. de N.

Sin embargo, la campaña para la reelección de España en el Consejo continúa activamente en los pasillos de la Asamblea. La Delegación del Gobierno español estima que sus posibilidades han mejorado.—Fabra.

Las Ejecutivas de la I. O. S. y de la F. S. I. celebraron ayer su primera reunión

París.—Las Ejecutivas de la Internacional Obrera Socialista y de la Federación Sindical Internacional han celebrado ayer tarde la primera reunión conjunta solicitada por la U. G. T. de España.

La reunión ha tenido por objeto examinar la situación presente en España y acordar la acción de las dos Internacionales para obtener de los Gobiernos el respeto a las reglas del Derecho internacional.—Fabra.

MAS DECLARACIONES DE CABALLERO EN PARIS

Muestra su preferencia por la unidad sindical y espera al fallo de la justicia para mostrarse amigo o enemigo del P. O. U. M., de cuya disolución fué siempre contrario

París. — Largo Caballero ha hecho a un redactor de "L'Oeuvre" unas declaraciones sobre la situación actual en la España republicana:

"He venido a París, ha dicho Largo Caballero, con Pascual Tomás y Luis Araquistain, para representar a la Unión General de Trabajadores españoles en la Conferencia que va a celebrar la Internacional Obrera Socialista y la Federación Sindical Internacional. El objeto de esta Conferencia es el examen de la cuestión española y el estudio de los medios para asegurar la defensa más eficaz de la democracia española contra la agresión del fascismo internacional". Preguntado sobre la unidad de las fuerzas obreras españolas, Largo Caballero contesta: "Soy partidario de esta unidad orgánica deseada, a la vez, por socialistas y por sindicalistas. Es deseable esta unidad, no solamente durante el período de guerra civil que atravesamos, sino aun después del aplastamiento del fascismo, cuando tengamos que reconstruir la nueva España". ¿Es posible dicha unidad? "Yo creo que por el momento debemos atenernos a la inteligencia entre las dos grandes Centrales sindicales, representadas por su Comité de Enlace, que trabaja sobre puntos concretos y con el respeto mutuo de las posiciones respectivas de la Confederación Nacional del Trabajo y de la Unión General de Trabajadores". Preguntado sobre si cree que la capacidad de resistencia de la España republicana se vería reforzada con el retorno al Poder de los representantes de la clase obrera organizada, el señor Largo Caballero contesta: "Ciertamente. Durante mi Gobierno fué así, y espero firmemente que lo será de nuevo bien pronto". ¿Qué hay que pensar de las acusaciones denunciando ciertos Partidos revolucionarios como traidores al servicio de los rebeldes? "Cuando yo estaba en el Poder, contesta Caballero, me opuse siempre enérgicamente a la disolución de una formación obrera antifascista cualquiera, motivada por su acción política. Mi punto de vista no ha servido. En lo que concierne al P. O. U. M. y las acusaciones de que se le hace objeto, no puedo decirle más que, interviniendo la justicia, hay que esperar que la acusación proporcione sus pruebas. Entonces tendremos los elementos que permitan pronunciarse con conocimiento de causa".—Fabra.

Largo Caballero ha dicho en París: "El Gobierno no ha sido nunca tan fuerte y respetado como ahora"

París.—En una interviú que ha concedido a Cerville Reache, redactor de "Le Matin", el camarada Largo Caballero, secretario de la Unión General de Trabajadores de España, ha declarado especialmente:

"La moral es excelente; las tropas no piden más que batirse. La situación económica es normal y nada amenaza al Gobierno, que nunca ha sido tan fuerte y tan respetado. La guerra conduce, lenta, pero seguramente, a la victoria republicana."

"Vengo a pedir a nuestros amigos ayuda material; la ayuda que deben las naciones democráticas a una nación que desde hace más de un año lucha completamente sola contra el fascismo internacional, el cual ni siquiera oculta su intervención. Comprendedme bien, no vengo aquí a pedir a nuestros amigos de las sindicales que consigan con la presión sobre sus Gobiernos respectivos la intervención del Ejército francés o de la flota inglesa en el conflicto. La intervención manifiesta de Italia y Alemania podría incitar a estos Gobiernos a darnos abiertamente la ayuda militar que prevé el pacto de la Sociedad de Naciones en caso de agresión a uno de los miembros de la misma. Venimos, sencillamente, a pedir una ayuda más activa. ¿En qué puede consistir? Por ejemplo, en el llamamiento de todos los extranjeros y también en la libertad completa de comprar armas".—Fabra.

BERLIN SE PREPARA A RECIBIR LA VISITA DE MUSSOLINI

Berlín.—La presencia en Berlín de Mussolini dará lugar a manifestaciones monstruo. Se asegura que los dos dictadores, alemán e italiano, hablarán en el Estadio Olímpico ante más de cien mil espectadores y que los discursos serán radiados al mundo entero. Mussolini hablará en alemán.

La «vía triunfal» preparada para los dos dictadores irá desde el Estadio Olímpico al antiguo castillo imperial.

Acompañarán a Mussolini Ciano y Starace, éste secretario general del Partido fascista, y los secretarios de Estado en Ejército, Marina y Aire. Por otra parte, el mariscal Badoglio será huésped de honor de von Blomberg en las grandes maniobras del Ejército alemán.

Todo está preparado para que la visita de Mussolini a Alemania "hable por sí misma", como dice Hitler.—Fabra.

EL GOBIERNO CUBANO SE NIEGA A RECONOCER A FRANCO Y DECLARA SU DESEO DE CONTINUAR SUS RELACIONES CON EL GOBIERNO DE LA REPUBLICA

La Habana.—Noticias de fuente autorizada declaran que el Departamento de Estado cubano ha contestado negativamente a la Nota del Uruguay proponiendo el reconocimiento a Franco de los derechos de beligerancia.

El Gobierno cubano ha declarado que desea continuar sus relaciones actuales con el Gobierno legal español.—Fabra.

VISADO POR LA CENSURA

LA INOCENTE POSICION DE ITALIA

GINEBRA (Por teléfono. Servicio exclusivo de ADELANTE).—Italia ha sido invitada a adherirse a los acuerdos de la Conferencia de Nyon.

No existía absolutamente ninguna razón que obligase a Francia e Inglaterra a cursar la invitación a Italia para que colaborase en las tareas del Control. Pero la invitación se ha hecho y todo obedece a aquel sistema de debilidad que informa todas las operaciones franco-británicas en materia de política exterior.

Incluso cuando se deliberaba en Nyon ya se estudió qué parte del Mediterráneo podría ser controlada por Italia. Y se acordó que fuera el mar Tirreno.

Italia parecía que no aceptaría, puesto que, al fin y al cabo, no se le hacía sino un favor. Pero ha llegado la contestación italiana a la invitación. El texto de esta respuesta es hoy el tema preferente de todos los diarios internacionales especializados en materia de esta naturaleza, sobre todo los comentarios son numerosos y bastante agudos en los círculos diplomáticos de Ginebra. Ginebra (por razones de tiempo y de oportunidad) se ha convertido en el coro de las consecuencias de la Conferencia de Nyon.

La impresión reinante era que Italia había tenido miedo. Recuérdese las dos protestas soviéticas y la deslucida posición de Mussolini, el cual ha dejado por unos momentos de llevar la voz cantante de las provocaciones, para ir a remolque de los acontecimientos. Esta impresión perdura; pero como Italia lo sabe, la diplomacia fascista hace todos los posibles para borrar esta impresión, que tanto daño le hace.

La respuesta italiana no es otra cosa que una nueva entrada de caballo siciliano en el mundo de la diplomacia internacional. Quiere desasirse del concepto del miedo y recurre, como siempre, al ataque incontrolado. No puede perder. Quiere que los otros se arrodillen a sus pies.

La petición de una paridad naval entre Inglaterra y Francia en el Control, es una cosa desorbitada, que seguramente impresionará el sentimentalismo de los fascistas, que ha causado pésima impresión en los círculos que todavía creen que la diplomacia ha de ser una cosa independiente y, sobre todo, inspirada en la realidad y en el sentido común. Todos los juegos de mano tienen un secreto, el cual, una vez conocido, deshace el fetichismo impresionante para los ingenuos.

El secreto, en este caso, es la siguiente pregunta: ¿Italia puede adoptar una posición de inocencia al apelar a la misma?

Y unánimemente se responde que no. Si esta pregunta no se hubiese hecho, todos los diplomáticos, incluso los suramericanos, los cuales en materia de diplomacia son maquiavélicos por excelencia, la respuesta italiana habría podido impresionar a alguien. Pero no ha sido así y tenemos fundadas razones para creer que la paridad que Italia reivindica en materia naval no encontrará eco, como tampoco encontrará eco el deseo italiano de volverse a situar en un primer plano en política internacional, la cual, siglos y más siglos, gira alrededor de ese mar que se llama Mediterráneo.

JACQUES PELLISIER

DESPUES DE LA CONFERENCIA DE NYON

Además de los buques de guerra prestarán servicio de vigilancia escuadrillas británicas de hidroaviones

Londres.—Se ha sabido que a más de los barcos de guerra cuyo envío al Mediterráneo fué decidido, se designaran también a algunos hidros de la «Royal Air Force» para que cooperen en las patrullas para la represión de la piratería.

Hasta ahora se ignora el número de hidros que colaborarán con los barcos de guerra, ni la fecha de su salida para su destino.—Fabra.

Eden expone nuevamente su satisfacción de haber terminado con las piraterías

Ginebra.—El señor Eden, en un discurso que pronunció anoche ante el micrófono, sobre el motivo y resultados de la Conferencia de Nyon, recordó los atropellos de los submarinos desconocidos y la propuesta sugerida por Francia y acogida con alegría por Inglaterra.

Lamentó la ausencia de Italia y Alemania, pero añadió que ambas potencias fueron tenidas al corriente de los trabajos de la Conferencia.

«¿Qué hicimos en Nyon?», añadió el señor Eden. «No autorizamos a los buques de guerra encargados de patrullar para contraatacar en todos los casos a los submarinos merodeadores. No cambiamos en nada nuestra actitud sobre la cuestión llamada de los derechos de beligerancia. No concedimos a ninguna de las partes combatientes el derecho de molestar a los barcos mercantes no españoles. No alteramos en nada nuestro propio derecho de obrar como creyéramos oportuno para proteger nuestra marina mercante.

Pero autorizamos a los buques de guerra de las patrullas del Mediterráneo a atacar o destruir todo submarino culpable de piratería o que se halle tan cerca del lugar del ataque que, razonablemente, no pudiera subsistir ninguna duda sobre su culpabilidad.»

El ministro inglés, recordando la división del Mediterráneo en zonas de vigilancia, añadió:

«Creemos haber puesto fin a la piratería en el Mediterráneo. Hemos constituido en este mar una policía, que infligirá a los submarinos culpables de nuevos actos de piratería el castigo que merezcan.»—Fabra.

Comentarios alrededor de la respuesta italiana

Ginebra.—Los círculos de la Conferencia Mediterránea parecen considerar la respuesta italiana como una negativa a adherirse al Acuerdo de Nyon.

Las condiciones planteadas por Italia a la cooperación equivaldrían a modificar el acuerdo firmado ayer, con lo que quedaría aplazada la solución del problema.

Ahora bien; los Estados firmantes han opinado unánimemente que era urgente restablecer la libertad de navegación en el Mediterráneo, y por eso recibieron Inglaterra y Francia el mandato de ejercer la vigilancia en su nombre y adoptaron las disposiciones necesarias para llevar a cabo su misión.

Los buques de ambas flotas han recibido ya órdenes para ir a ocupar su puesto, y el dispositivo de seguridad funcionará íntegramente a partir del lunes próximo, lo más tarde.

En estas condiciones, no parece que la comunicación italiana haga retrasar los acuerdos de Nyon.—Fabra.

Los futuros agentes de Vigilancia

Una buena impresión sobre el resultado de los exámenes de aspirantes

Un periodista preguntó ayer al camarada Morón por el resultado de los exámenes convocados para agentes del Cuerpo de Vigilancia.

El director general, contestó:

«Ha sido mucho mejor de lo que esperaba, pues contra lo que algunos opinaban, se ha demostrado que contamos con un magnífico plantel de hombres cultos, que será la garantía de un gran Cuerpo de Vigilancia en el porvenir.

De seiscientos y pico examinados en Valencia, cuatrocientos cincuenta han hecho un ejercicio favorable, destacándose el hecho de que más de cien individuos ostentan títulos académicos, que, unidos a su entusiasmo y a su fe en la República, les ponen en condiciones de poder cubrir puestos de responsabilidad.»

Pérdida

En el día de ayer y desde la plaza de Castelar, hasta la Gran Vía Durruti, y cuando viajaba en el tranvía, desapareció una cartera que contenía un certificado del Partido Socialista, como secretario de la Agrupación Socialista de Dos Hermanas (Sevilla), un carnet de las Milicias andaluzas, otro carnet del batallón "Villafranca", un certificado del primer batallón de la 74 Brigada, una credencial de Carabineros, un salvoconducto de la Academia de Oficiales de Carabineros de Orihuela, otros documentos y 540 pesetas en billetes; todos estos documentos expedidos a nombre del interesado José Salguero Chacón.

Se le ruega a la persona que la encuentre se sirva entregarla en la calle de la Paz, núm. 5, tercera puerta, Organización de Relaciones y Gestiones de los Socialistas y Simpatizantes de las provincias de Andalucía.

NOTICIAS BREVES DE BARCELONA

Visita de pésame.--La constitución del Tribunal de espionaje.--Incautación de cajas de alquiler

Barcelona.—El alcalde ha visitado al cónsul de Checoeslovaquia, dándole el pésame en nombre de la ciudad por el fallecimiento de Masaryk.

En una entrevista celebrada entre el consejero de Justicia de la Generalidad, el presidente del Tribunal de Casación, el de la Audiencia y el inspector de Tribunales, se ha hablado de la próxima constitución del Tribunal de Espionaje y de la conveniencia de invitar al Gobierno de la República y a la Administración de Justicia de Francia e Inglaterra para que vengan a Cataluña, con objeto de estudiar cómo ha actuado la justicia de nuestro país. —Febus.

La Policía procedió a la incautación de todas las cajas de alquiler que hay en los Bancos particulares.

Se precintaron dichas cajas, y del hecho se dió cuenta a la Delegación de Hacienda.—Febus.

Actualidades Films

Local climatizado

GRANDIOSO EXITO

FRENTE Y RETAGUARDIA, grandes reportajes.—VARIEDARES DE VITAPHONE, espléndido musical. — FIGAROS DE ORIENTE, extraordinario documental.—ESPAÑA AL DIA número 28, últimas noticias.—PULGARCITO, precioso dibujo tecnicolor.

Biblioteca Nacional de España