OFICINAS Y TALLERES:
CALLE DEL MARQUÉS DE MONASTERIO, 8

Direcciones ..... { Postal: Apartado 4053. Telegráfica: Editonación Teléfono: 30-85 M.

Páginas semanales. { Deportes, Modas, Agricultura, Finanzas, Arte, Literatura.

CUATRO EDICIONES DIARIAS
25 EJEMPLARES: 1,75 PTAS.

LA NACION

DIARIO DE LA NOCHE

PRECIOS DE SUSCRIPCIÓN:

Provincias y Posesiones españolas de Africa
Trimestre, 9 pesetas; Semestre, 15, y Año, 30

Portugal..... { Trimestre .... 10 Pesetas, Semestre..... 30 », Año ..... 40 »

Demás Naciones. { Trimestre .... 15 », Semestre..... 30 », Año ..... 60 »

NÚMERO SUELTO: 10 CÉNTS.

Año I. | Madrid, jueves 22 de octubre de 1925. | Núm. 4.

RECTIFICACION DE JUICIO

El peligro de la región

La organización nacional en regiones con cierta personalidad y autonomía ha deslumbrado de buena fe a muchos hombres políticos y encontrado amor, más o menos razonado (pocas veces el amor lo es), en los pueblos a quienes se promete. Pero yo quisiera llamar la atención sobre el peligro que para la unidad y fortaleza de la Patria se deriva de la mera aceptación de este criterio y sobre lo fácil e inevitable que es pasar del concepto región al de nación, o sea al de disgregación; es decir, a deshacer la obra que iniciaron Isabel y Fernando y afirmó la división provincial del año 1833. El peligro es lógico: el concepto región es científico, el de nación ha sido realidad, por lo que tiene fuerza propia que se impondría saltando sobre aquél al menor devaneo en lo que más halaga a los pueblos, aunque los lleva a su perdición. En descargo de mi conciencia hago esta aclaración, porque he sido veinte años partidario de la división regional, política, administrativa y judicial, y no quisiera, por si contagié a alguno en mi locura, dejarlo en la ignorancia de mi rectificación de juicio. No es la primera vez, y espero que no será la última, que reconozca y proclame mis errores.

¿Descentralización? Eso es otro cantar. A la provincia, toda la compatible con la soberanía y buena marcha del Estado. De la "región", ni hablar, pues el que tal tema aliente en España va derecho e irremediablemente (este es mi sincero parecer hoy) a entibiar lazos de afecto, a crear pugnas, a debilitar al Estado y a la nación, a fomentar ambiciones difíciles de saciar, a descomponer solidaridades que son precisas, a desintegrar esfuerzos y a dañar a España. Un cuarto de siglo de silencio sobre la región, generalmente careta del separatismo, o de un nacionalismo que lo encubra, aun propugnándola de buena fe, y España se habrá librado de uno de sus más graves peligros. Unidos para triunfar y sufrir hasta la muerte, todo *viva* regional quita esplendor al *viva España*, que debe ser el único grito con que los españoles expresen su exaltado amor a la Patria.

MIGUEL PRIMO DE RIVERA

En el Metropolitano Opera, de Nueva York, esta señorita, Isabel Rethberg, contralto alemana, ha logrado un triunfo magnífico cantando parte del repertorio de Wágner. Nos lo explicamos apresuradamente con sólo echar un vistazo a la fotografía; podrá, desde luego, en el palenque artístico, discutirse si el metal de su voz es de sonoridades más o menos áureas; lo que no negará nadie es que la Rethberg es una mujer de las que se imponen con voz y voto.

RÉPLICA ADECUADA

Una declaración insólita

El lunes se efectuó en Londres una reunión de representantes de Iglesias libres; Lloyd George pronunció una especie de homilía, y en una alusión que hizo a la cuestión de Marruecos declaró:

"Nosotros no tenemos responsabilidad en el asunto de Marruecos; pero yo no quiero ver a una nación cristiana colocar bajo sus pies la independencia de montañeses musulmanes."

No queremos comentar la declaración insólita del político liberal inglés, y nos concretamos a reproducir algo de lo que dice "Daily News, justamente escandalizado.

Traducimos de "Daily News":

"Podría decirse a Mr. Lloy George que a otros pueblos no ha gustado ver bajo su reciente Gobierno a una nación cristiana colocar bajo sus pies la independencia de Egipto y bañar en sangre a esa otra nación cristiana que es Irlanda."

Nos parece suficiente respuesta la que ha recibido el orador en su propia casa.

EL ZAMORA YANQUI

Norteamérica tiene a Dempsey y pretende tener a Zamora; mas como el "original" no quire substituir los aires de España por los yanquis, Norteamérica se resigna con la copia. Este caballero, Coach Zuppler, capitán del Varsity F. C. de Illinois, está considerado, y así se le nombra, como el Zamora yanqui.

POCO MÁS DE NADA...

De la reseña de una velada pugilística, escrita en varios idiomas: "En el décimo "round" Gironés queda "groggy".

No nos gusta la construcción, que acusa a un escritor novel. Nos suena mejor así: En el décimo "groggy", Gironés queda "round".

Lo que suponemos que querrá decir lo mismo.

* * *

Dice "El Socialista" que en vez de "palabras", lo que se necesitan son "obras".

¡Gracias a Dios que está de acuerdo con los albañiles!

* * *

En Lorca a la salida de una boda, se promovió un escándalo espantoso, que degeneró en batalla campal. La madrina se quedó entre los dientes con media oreja de un invitado.

A ver, los del Tercio. ¿Quién quiere una madrina de guerra?

* * *

Se está celebrando el Primer Congreso Nacional de Pesca.

Y va a haber banquete de honor.

Nos parece mucho. Tratándose de pescadores, eran suficientes unas "cañas".

* * *

Tratando de los problemas del campo y de la urbe, un cronista nos aconseja que "tapemos los oídos para el pregón de Teseo"...

No hace falta tal molestia, querido. Haga usted como nosotros, que estamos dormidos a esa hora.

* * *

Un crítico deportivo escribe acerca de un boxeador:

"Joven, muy joven, Barrick, con justicia llamado el "inkncekoutable"... ¿Con justicia? ¿Pero por ser muy joven le llaman esa cosa tan horrenda?

¡Cielos! Pues ¿qué le van ustedes a llamar a su hijo?

TEMAS MADRILEÑOS

La buena suerte del alcalde

Don Fernando Suárez de Tangil y Angulo, conde de Vallellano, alcalde de Madrid, tiene, además de la cultura y el talento demostrados durante su gestión, y de una sutileza diplomática que le permite salir airoso de los más difíciles trances, una suerte que no le cabe en el cuerpo, aun tratándose de un cuerpo de tan estimables proporciones como el suyo.

Organiza los festejos otoñales, y el otoño se convierte en un agradable veranillo que permite al público lanzarse a la calle sin tomar precaución alguna contra las traiciones del Guadarrama, y que convence a los forasteros, hasta hoy mismo, en que, a pesar de la menuda lluvia, no se siente frío, de que para clima agradable, Madrid.

Los festejos, pese a las críticas extremadas de los descontentadizos de turno, se deslizan a gusto de los que tienen el ánimo en disposición de divertirse, y el comercio, que puso las naturales esperanzas en el aluvión de visitantes de bolsa repleta, no se siente defraudado.

Se cumple el programa sin interrupción ni obstáculos; pero he aquí que llega un momento difícil: el de la batalla de flores, y cuando todos creen que el alcalde esta a punto de naufragar, el conde de Vallellano, lejos de hurtar el cuerpo, comparece ante la enojada multitud y soporta a pie firme el chaparrón, sin inmutarse, seguro de su excelente estrella.

Y gana la "batalla", precisamente porque empieza tarde. Si los coches llegan a su hora y los combatientes se encuentran sin flores a causa del retraso de cuatro horas que sufrió el tren que las traía, entonces sí se produce la catástrofe.

Pero el conde de Vallellano está siempre seguro de llegar a tiempo. No corre, no se precipita, y, sin embargo, avanza con mayor rapidez que aquellos empeñados en pasar a todo el mundo y ponerse delante. Verdad es que con su estatura, se ponga donde se ponga, como decía el del cuento baturro, siempre se destaca.

La gran Cruz de Isabel la Católica, que acaba de serle concedida por sus muchos merecimientos, y que se piensa le sea regalada por el vecindario madrileño, al que tanto bien ha hecho, podría llevar una inscripción complementaria: "Premio á la serenidad."

Para hacer objeciones...

Un espejo, una gramática y un diccionario

Así como hay papel matamoscas, existen errores cazabobos. En ciertos centros de enseñanza es costumbre preguntar al alumno, por ejemplo, en qué lugar de Italia nace el río Amazonas. Muchos chicos descubren, con gran regocijo, la equivocación en una o dos preguntas; pero no advierten la que significa mayor disparate, y ¡claro está!, se los suspende. Esto nos recordaba anoche cierto diario, al advertirnos—al mismo tiempo que nos hacía la justicia de reconocer que hemos leído a Cervantes—que el título "El amor, las mujeres y el matrimonio", que citaba incidentalmente uno de nuestros redactores, no podía atribuirse a Arturo Schopenhauer.

Evidente. Hay que confesar que había un error. Donde decía "matrimonio" debía leerse "muerte". Esto, como verán nuestros lectores, no es para que tiemblen las esteras. Con el título de "El amor, las mujeres y la muerte" circula por esas librerías de viejo un libro del mencionado filosófo alemán, horriblemente traducido al castellano, y al precio de cuatro reales, que no sabemos si será el que habrá leído el comentarista de la errata.

Lo que queda demostrado con esto es que "El espejo indiscreto"—sección del aludido colega que reflejaba el "gazapo"—es un extraordinario espejo, menos indiscreto de lo que sus dueños se creen, pues parece construído para contemplar la paja en el ojo ajeno y no ver la viga en el propio. Porque, de no ser así, se hubiese reflejado en él inmediatamente un "baño", traducido del francés "bagne", que significa "presidio", y un "cuando volví en SI" (¡ay de mí!), que pudimos leer en otras de sus columnas.

"Arrojar la cara importa...", dicen como estribillos los propietarios del deficiente y mal empleado espejo. Pues bien; por nosotros, que la arrojen. Pero ¡por Dios!, no arrojen el Diccionario ni la Gramática los redactores del diario que tanta predilección nos demuestra.

PAINLEVE OBSEQUIA A CAILLAUX

PARIS.—M. Painlevé ha ofrecido esta mañana un almuerzo en honor de la misión financiera francesa que fué recientemente a Wáshington.

MENUDENCIAS

FUNESTO ERROR

Unos soldados búlgaros, erróneamente, atacaron a un puesto de gente griega que estaba descansando tranquilamente, y se entabló furiosa, feroz refriega.

Al fin fué reparado su error cruento, y hubo en Bulgaria varias solemnidades que quitaron a Grecia su descontento.

(No es muy extraño el caso; mas lo comento porque es una de tantas bulgaridades.)

AL MARGEN DEL TORNEO

Un heraldo, caballero
en piafante potro pío,
hoy ha lanzado, altanero,
el cartel de desafío.
Aunque el anuncio fué claro,
a comentar no renuncio;
que en el heraldo un anuncio
me parece a mí muy raro.

DESACUERDO

En Huelva está trinando cada vecino
porque los taberneros, absurdamente,
han elevado el precio del aguardiente
y en dos reales el litro de rojo vino.
¡Eso no se le ocurre ni a Sacha Guitry!
Y yo el conflicto absurdo rotundo arbitro,
y fallo que se debe subir el litro
o que en Huelva no pidan que suba el Litri!

FRANCISCO RAMOS DE CASTRO

CLISÉ DEL DÍA

ANVERSO Y REVERSO

Mañana es el día del Dinero. Mañana se ponen en circulación 300 millones de los 500 que constituyen el nuevo empréstito. Mañana, señores, mañana.

El éxito de un empréstito represennta la más plena confianza del país. ¿Qué mejor adhesión que la que supone esta confianza? Confianza que no existe mas que en regímenes de estructura sólida, ya que de su estabilidad y robustez depende la aventura financiera. Nadie da sus recursos económicos a quien no le merece crédito suficiente.

La sobreactividad preliminar a un empréstito que estos días ha podido observarse en los medios bursátiles sin extremar la vigilancia, prueba la aceptación que tendrá entre los capitalistas, grandes y chicos. (Sabido es que a éstos se les concede un privilegio, pues se respetarán los pedidos de 500 a 5.000 pesetas.) Toda esta gran masa conservadora de sus ahorros necesita serlo de las instituciones que garantizan su empleo.

Hasta aquí el anverso de la medalla. Ahora, el reverso. La verdad es que es cómodo dejar el capital en buenas manos y no preocuparse mas que en un trabajo para el cual no se requieren demasiadas noches en vela ni muchos sudores: el trabajo—envidiable—de cortar el cupón.

No cabe duda de que prestar dinero al Estado es patriótico. Tampoco puede discutirse que es el medio más dulce de manejarlo.—*Alberto de Segovia.*

CRÓNICAS NEOYORQUINAS

El embajador Mr. Moore habla de España

Bien conocidas e igualmente apreciadas son las frecuentes manifestaciones de amor a España y a sus hombres y costumbres que en distintas ocasiones ha hecho el actual embajador de los Estados Unidos en Madrid, Mr. Alexander P. Moore. Pero acaso en ningún tiempo haya sido más expansiva la estimación que nos profesa como en las palabras, llenas de observación y de sinceridad, con las que expuso al representante de la "Inter Ocean Press" su opinión de España y el concepto que tiene de los hombres que al presente la gobiernan.

En una conversación tenida con dicho representante mientras viajaban en el expreso de París a Madrid, Mr. Moore hizo las siguientes manifestaciones, que nos complacemos en dar a conocer:

"El rasgo predominante de los españoles es la modestia. Mientras los demás países pregonan la inteligencia de sus hombres, la belleza de sus ciudades y las maravillas de sus progresos, los españoles sonríen incrédulos cuando un extranjero, sin deseo de adularles, les pondera algo suyo.

Las carreteras y los hoteles, por ejemplo, tienen pésima fama. Pues bien: yo que soy un viejo turista del mundo, puedo afirmar que en ninguna parte de Europa hay mejores vías que en España, y sus hoteles son excelentes aun en los pueblecillos de escasa importancia. Es igualmente falso el concepto, muy difundido, de que el pueblo español es indisciplinado, siendo un ejemplo para el mundo entero de respeto a las leyes. Los españoles protestan siempre, pero obedecen.

En lo que en particular se llama dictadura, los españoles gozan de todas las libertades. El marqués de Estella es un hombre bondadoso e incapaz de persecuciones. Las medidas rigurosas emanadas del Directorio no son nunca suyas personalmente. El general Primo de Rivera está gobernando con inteligencia y corazón; pero la característica saliente de este Gobierno es su intachable rectitud. Al principio, cuando los españoles desconocían a los hombres del Directorio, hubo un período difícil, y España pasó momentos de incertidumbre. Todos vivían a la expectativa: el capital no se atrevía a manifestarse y los negocios se debilitaron; pero cuando España se dió cuenta de que los generales del Directorio eran hombres honestos, renació la confianza en todos y se dejaron las inútiles discusiones políticas. El pueblo, más unido que nunca en el trabajo, está ahora resistiendo pruebas extraordinarias, y el comercio y la industria tienen actualmente un impulso sin paralelo. Es asombroso el número de grandes empresas que se están creando en la Península, y la creciente afluencia de capital extranjero es el mejor síntoma de la confianza y prosperidad de un país. Mucho contribuye también a tan feliz estado la reputación del obrero español que empieza a trasponer las fronteras.

Se engañan los que dicen que decae la popularidad del Monarca. Es necesario viajar con él, como yo viajé por varias provincias, para convencerse de cuánto le ama el pueblo. No recuerdo mayores manifestaciones de entusiasmo que las que presencié en Cartagena, Burgos, Sevilla y en todas las aldeas y campos de la travesía. Un turista compatriota me decía: "España es el único país de Europa en donde las manos no se tienden pidiendo limosna." Esto es gran verdad. El español es amable por naturaleza. ¡Qué diferencia de la amabilidad interesada del francés y la apresurada cortesía del americano! No busco en estas declaraciones, que le autorizo a publicar, hacerme simpático a los españoles, porque Madrid será mi último puesto diplomático. Pronto regresaré a los Estados Unidos, llevando en el corazón el culto de este pueblo hidalgo y generoso, al que me complazco en rendir justicia."

Así se expresa de España, del Rey, del general Primo de Rivera, del Directorio y de nuestro pueblo el digno embajador de los Estados Unidos, que ha logrado captarse la estimación general del país por sus repetidas pruebas de simpatía a España, a la cual ha ensalzado por medio de la Prensa y verbalmente en presencia de sus conciudadanos, contribuyendo de modo eficaz a nuestro conocimiento en el exterior y a que se rectifiquen falsas ideas sobre nuestras costumbres y características.

La simmpatía del pueblo norteamericano por las cosas de España es de altísimo valor y de gran trascendencia para nuestros intereses morales y materiales, y a ganarnos esa simpatía por medio del conocimiento tienden los esfuerzos del caballeroso diplomático, que desde su elevada posición como representante de los Estados Unidos ha sabido llegar al fondo de nuestra alma, estudiar sus facetas, apreciar sus virtudes, interpretar sus sentimientos y percibir claramente las voces misteriosas que en las entrañas de nuestro pueblo afirman los dogmas nacionales que lo sostuvieron en el pasado y le darán la grandeza futura en una nueva generación política.

MARCIAL ROSSELL

INFUNDIOGRAFÍA

LA RUINDAD DE LOS AMARGADOS

Lamenta "El Debate", con patriótica indignación, que algunos periódicos de América sigan recogiendo cuantos infundios pueden desprestigiar a España. Le ha tocado ahora el turno a "La Nación", de Buenos Aires, uno de los diarios de mayor prestigio en la Argentina, que inserta un telegrama de Lisboa hablando de nuestra ¡CATÁSTROFE! en Alhucemas. Para el corresponsal en cuestión, "Anual, es decir, la catástrofe de 1921, fué un juego de niños al lado de lo que va a suceder, de lo que está sucediendo".

Aunque suponemos que "La Nación" habrá destituído ya por telégrafo a ese corresponsal camelístico y poco escrupuloso, que le pone en evidencia, nos parece oportuno insistir en la necesidad de que los grandes diarios de América, que tan cariñosa acogida tienen en España, y a cuyos representantes se les dispensa siempre aquí un cariñoso recibimiento, se cuiden de seleccionar sus informadores, desechando a los profesionales impenitentes de la infundiografía.

Por lo general, los periódicos argentinos, en su orientación propia, en lo que ellos hacen allí, se muestran imparciales; pero de pronto un despechado, un agorero, un bilioso de los que viven en España o en sus alrededores, mal avenido con el bien de los demás, les coloca un "bulo", que malogra los mejores propósitos de los que aquí y allá queremos mantener el lazo de las simpatías, del cariño y de los comunes intereses.

Por fortuna, cada día va siendo menos frecuente el caso, porque la noticia de los triunfos del Ejército español y el conocimiento justo de la halagüeña situación de España están tan difundidos por el mundo, que la labor de esos roedores apenas si encuentra eco.

De todos modos, hacemos un llamamiento a la hidalguía de nuestros colegas americanos para que acaben con los restos de una plaga de infundiosos ridículos, que no tienen ni el gesto gallardo de venir aquí a decir sus mentiras y a afrontar las responsabilidades de su innoble proceder.

La libertad soviética

A juzgar por sus cantos fervorosos a la libertad soviética, Rusia es el país del ideal para un selecto grupo de nuestros artistas. En creencia suya, el Arte goza de tan amplio campo de acción en aquel país, que ha venido a ser la soñada Jauja de las libertades artísticas.

Y, en efecto, en un periódico cogido al azar leemos que el comunsita Larin ha protestado en el "Pravda" contra la censura que ejerce en el teatro el Gobierno soviético, el cual ha prohibido la representación de "Lohengrin" por parecerle que esta ópera posee exceso de música; por antojársele drama de propaganda religiosa y monárquica, ha prohibido que se represente "María Stuardo" y "Fausto", porque en una de sus escenas es castigado "Mefistófeles" por los ángeles.

Y añade el colega que el "índice" de obras prohibidas por los soviets es mayor cada día.

CRÓNICA

Quizá se tarde más...

Monklevith, el jefe del servicio aéreo ruso, ha entablado negociaciones con los representantes del Aéreo Club alemán y el director del Deutsche Bank para la creación de un servicio aéreo con el Extremo Oriente con ampliación hacia Londres y París. Dentro de seis meses, según parece, se podrá efectuar el viaje Berlín-Pekín en tres días y medio. Llegará un día—decía comentando esta noticia un escritor—en que transitar por el mundo será cosa tan cómoda y sencilla como trasladarse de una calle a otra en una gran población.

En efecto. No es preciso volver la mirada hacia la época de nuestros abuelos, a la España de las diligencias y de los mesones, de las carreteras acechadas por cuadrillas de bandidos, de los viajes de tres semanas para atravesar la península. Ante esta noticia, hasta los lujosos rápidos que cruzan Europa y caminan por Norteamérica, y que hace pocos años nos asombraban, nos parece un perezoso sistema de locomoción. La civilización camina a grandes zancadas. ¿Qué nos puede sorprender ver elevarse un monstruoso aparato cargado de docenas de viajeros y de gigantescos baúles a los que, siendo aún jóvenes, hemos conocido en Madrid de hogares alumbrados por la lámpara de petróleo; de calles transitadas por tranvías de mulas; a los que asistimos en nuestra infancia al nacimiento de la poderosa industria del "cine"? La locomotora eléctrica, la radiografía, la telefonía sin hilos, el aire líquido y el radio, entre otros muchos, son descubrimientos de nuestra época. Ahora mismo, Voronoff nos dice que la vida del hombre debe durar ciento cuarenta años, y pone a nuestro alcance el medio de prolongar hasta tal extremo una existencia plena de energía. Dentro de poco, quizá otro sabio invente un sistema de nutrición al alcance del más desafortunado, y no nos quedará ya sino el problema de matar la vanidad de las gentes para hacer a la Humanidad feliz y acabar con todas sus luchas milenarias.

Pero mientras el mundo llega a ese grado de perfección, hemos de contentarnos con poder visitar todos sus rincones rápidamente. He dicho rápidamente y me arrepiento. Acaso hace doce años—cuando las naciones no se miraban con tanto recelo—ese largo viaje al Extremo Oriente hubiera podido realizarse en el plazo científicamente determinado. En cambio, ¿cuántos días, o cuantas semanas, durará para el viajero ese viaje de tres días y medio? Olvidaba que existe en todos los países una burocracia cada vez más complicada, que dicta los reglamentos, que exige pólizas y que informa expedientes; una burocracia que en Rusia ve en cada ciudadano de un país burgués un hombre sospechoso; que en cada nación burguesa supone en cada ruso un conspirador. Olvidaba aquellos tiempos felices en que al que paseaba por el mundo no se le sometía a cada instante a una minuciosa inspección moral.

Si para trasladarse de París a Oslo en aeroplano—un trayecto que dura unas cuantas horas—es preciso andar de oficina en oficina durante tres días, ¿qué dificultades reglamentarias se encontrarán para cruzar el país de los Soviets y penetrar en el desconocido territorio chino? Acaso el nuevo sistema aéreo no aventaje en celeridad al sistema empleado a finales del siglo pasado.

LUIS E. DE ALDECOA

Norteamérica recaba para este invierno el cetro de moda. Sus modistos están lanzando una variedad de elegantes modelos; este abrigo adornado de pieles, por su sencillez y elegancia, se ha impuesto entre las elegantes de Londres y París.

Declaración de Pangalos

LONDRES.—La Agencia Reuter dice que el jefe del Gobierno griego, general Pangalos, declaró que las tropas griegas no han penetrado aún en territorio búlgaro.

Hasta ahora sólo han recibido órdenes de colocarse a lo largo de la frontera.

NOTICIAS DE MARRUECOS

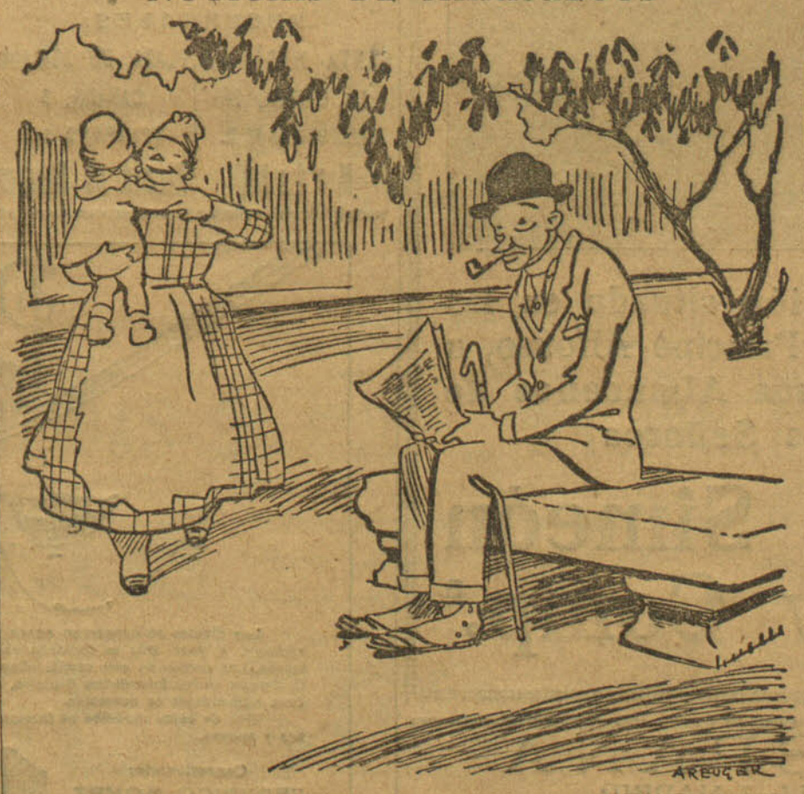

"Abd-el-Krim se ha mandado construir un abrigo tan amplio, que dentro de él maniobra su automóvil sin dificultad."

—Pues con este abrigo y la candela que le están atizando va a pasar un invierno delicioso.

Biblioteca Nacional de España

BOLETÍN INTERNACIONAL

La política extranjera

YA SOMOS UN VALOR

Por encima de todas las opiniones interesado, cuyo sentido adverso fácilmente se explica, y no engañan ya mas que a un núcleo reducido de personas incapaces de pensar por su cuenta, los hechos, con una evidencia que sólo los torpes pueden dejar de advertir, van jalonando el camino de la verdad, por donde discurre ahora el pensamiento universal con respecto a las cosas de España. A estas cosas que hasta hace poco no habían podido redimirse de un pintoresquismo deprimente.

Nadie puede negar ya que España ha cobrado un valor internacional que no tenía aún en fecha reciente, que se ha prestigiado con la obra de gobierno de unos hombres que, conscientes de la responsabilidad histórica que contraían, y con fe fortificada en la capacidad del pueblo, asumieron la ardua tarea de reorganizar la nación.

Todos los días de fuera nos viene la afirmación, que tiene un elevado valor objetivo, de que esta obra se acerca paulatinamente a los aledaños de la ejemplaridad. El juicio favorable del exterior habla mejor que nosotros de cómo España ha llegado a hacerse digna de formar en el conjunto de los pueblos que crean las normas de la civilización.

Un hecho que a algunos podrá parecer baladí, trivial, nos mueve a hacer estas consideraciones. En Inglaterra se viene notando una creciente propensión al fraude en las especulaciones mercantiles. Para contrarrestar estos ataques a la siempre ponderada ética inglesa, buscan algunos institutos fórmulas y sanciones que regulen la moralidad de las relaciones entre los comerciantes y el consumidor. Y aquí del valor adquirido por las actuales formas de nuestra vida. En el sesudo "Times", un comunicante anónimo, pero que parece resumir el criterio de una gran parte de la opinión, propone la adopción de medidas en uso en España, puestas en vigor por nuestras autoridades, para suprimir parecidos abusos a los que ahora se advierten en el Reino Unido.

La obra de los directores de nuestra vida parece ya ejemplar en pueblos que son modelo de método, de organización, de bien gobernados.

Esto no puede menos de halagar nuestro sentimiento patriótico, pues ya no tenemos que evocar con nostalgia aquel estado social de nuestro pueblo, de donde Inglaterra extrajo no poca de la substancia de sus leyes.

Como en el antaño de los días gloriosos, tenemos ya también ahora "cosas" dignas de ser imitadas.

Después de Locarno

El ingreso de Alemania en la S. de N.

BERLIN.—La Prensa anuncia que Alemania solicitará su ingreso en la Sociedad de Naciones en el mes de noviembre próximo.

Presentación de informe.

BERLIN.—Los delegados alemanes que fueron a Locarno presentaron el informe completo de lo tratado en la Conferencia.

Los ministros expusieron su convicción unánime de que los Tratados no pueden ser considerados como definitivos hasta que se hayan adoptado medidas especiales en los territorios ocupados.

Doumergue irá a Londres.

PARIS.—Un periódico inglés anuncia que, como consecuencia de lo conseguido en Locarno, irá a Londres el Presidente de la República, Gaston Doumergue.

En los centros oficiales franceses se dice que por el momento no se pensó en ese viaje. Doumergue no podría ir a Londres antes de la primavera.

Examen de informes.

PARIS.—Painlevé, Briand y algunos generales se reunieron con objeto de examinar los informes comunicados por la Comisión de control.

Con arreglo a ellos, pudo comprobarse, en el curso de la Conferencia, que en varios puntos, especialmente en lo que se refiere a la destrucción de material de guerra y "outillage", Alemania ha adoptado medidas satisfactorias.

Comentarios de la Prensa checoeslovaca.

PRAGA.—La Prensa unánimemente considera satisfactorio el resultado de Locarno.

Refutando lo que dice parte de la Prensa alemana referente a los Tratados sobre las fronteras orientales de Alemania y al fracaso que ellos suponen para las aspiraciones de Checoeslovaquia, consideran, co-Benés, que las fronteras checoeslovacas están suficientemente garantidas.

La "Prager Press" subraya que el Pacto renano constituye, en unión de los Tratados de arbitraje, un conjunto uniforme, añadiendo que todas las conversaciones sostenidas en Locarno por M. Benés con los demás estadistas extranjeros han sido inspiradas en tan manifiesta buena voluntad que, en la seguridad de que los intereses recíprocos han de ser respetados, hay derecho a declarar que la acción pacífica ha tenido completo y general éxito.

El mismo periódico dice que la política amistosa de Francia con respecto a Checoeslovaquia ha dado óptimos frutos en Locarno, y Checoeslovaquia está muy interesada en que mejoren las relaciones entre el Reich y sus vecinos occidentales, toda vez que de la paz entre Alemania con sus vecinos de Poniente depende la paz con los de Levante y recíprocamente, siendo de notar que el Tratado de arbitraje de Checoeslovaquia con el Reich es análogo al que ha concertado ésta última potencia con Francia y Bélgica.

La deuda de Francia a los Estados Unidos

Se preparan nuevas proposiciones.

PARIS.—En los círculos bien informados se asegura que la proposición americana acerca del arreglo de la deuda francesa será examinada por el Gobierno y no será sometida al voto del Parlamento.

M. Caillaux trabaja en la preparación de nuevas proposiciones, que serán sometidas seguidamente al Gobierno americano y que indicarán que las negociaciones no están terminadas.

Los sucesos de China

Yang-Tsé en favor de U-Pei-Fu.

PEKIN.—El general U-Du-Fu salió de Yoo-Kow con dos navíos de guerra.

Todos los puertos de Yang-Tsé se declararon en favor de U-Pei-Fu.

La retirada de Chang-Tso-Ling.

PEKIN.—Tsu-U-Fu cayó en poder de las tropas que combaten a Chang-Tso-Ling.

La mayor parte de las fuerzas de este geenral se retiraron hacia el Norte.

El conflicto grecobúlgaro

Una nota del Gobierno griego.

ATENAS.—El Gobierno dirigió al de Bulgaria una nota pidiendo satisfacción por los incidentes de la frontera. Se pide el castigo de los culpables y una indemnización.

Las tropas griegas recibieron orden de ocupar Petrutsa, en el territorio búlgaro.

Otros asuntos

Briand recibe a Quiñones de León.

PARIS.—El ministro de Relaciones Exteriores, Arístides Briand, recibió al embajador de España, Sr. Quiñones de León.

Los "rojos", vigilados en el Japón.

RIGA.—Se reciben noticias de Tokío confirmando que la Policía japonesa ha visto con desagrado la llegada a la capital del Japón de una Delegación de sindicalistas profesionales de Moscou. Todos los individuos que la componen están estrechamente vigilados, y nadie puede visitarles sin enseñar a los agentes sus documentos de identidad.

El periódico rojo "Pravda", con su habitual virulencia, se queja de que la Delegación sovietista no pueda dar un paso sin ser escoltada por la Policía.

La reunión liberal de Oxford.

LONDRES.—En el transcurso de una reunión liberal celebrada en Oxford, míster Asquith hizo uso de la palabra, declarando que las experiencias del plan Dawes efectuadas hasta ahora han dado resultado satisfactorio.

Hablando luego de la cuestión de las deudas interaliadas, Mr. Asquith recordó que él se pronunció a favor de la anulación de las mismas, basándose para ello en varias razones, la principal de las cuales es que las deudas interaliadas representan obligaciones contraídas en circunstancias especiales durante las que no pueden existir las relaciones normales entre deudores y acreedores.

Agregó el orador que los aliados deben en la actualidad proceder a una nueva organización de su vida económica, apartando cuantos obstáculos se opongan a la consecución de este fin; pero, desgraciadamente, el actual curso de los acontecimientos hace que esa solución sea hoy impracticable.

Por último, y refiriéndose a la conclusión del Pacto de seguridad, Mr. Asquith dijo que los acuerdos que acaban de ser concertados en la Conferencia de Locarno permiten entrever una posibilidad de que se lleve a cabo sólida obra encaminada al establecimiento de la paz en el mundo.

Antigüedades

ANITA GUTIERREZ pone en conocimiento de su distinguida clientela y del público en general que ha abierto su nuevo establecimiento, calle Hortaleza, 8, próximo Gran Vía (antes Valverde, 3), donde encontrarán gran colección de mantones de Manila antiguos, preciosos encajes, joyas, abanicos y muebles de época, etc.

Edificios notables de Madrid

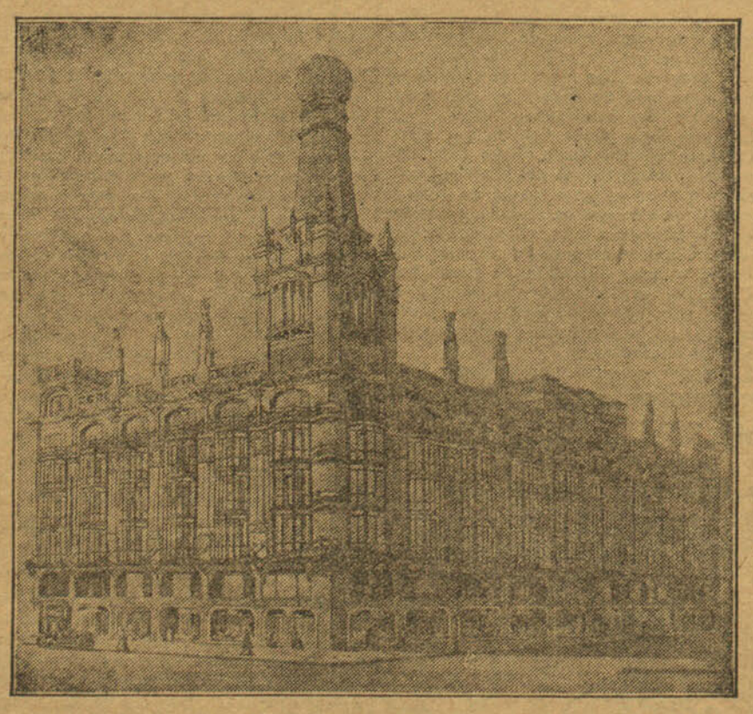

Moderna construcción situada en las plazas del Angel y Príncipe Alfonso, a donde trasladarán sus Almacenes de Tejidos los Señores

Hijos de Simeón García y Comp.ª

En la Isla de Cuba

Compro propiedades haciendo las escrituras y pagos en España. Dirigirse a D. Manuel Zaera Herrero. Sevilla, 12, MADRID

¡CAZADORES!

La CASA JORDANO, S. A., Alcalá, 4, MADRID, gestiona gratuitamente las licencias de caza y uso de armas.

LA PATRIA HISPANA

S. A. de Seguros. AVENIDA DE PI Y MARGALL, 7. MADRID

FUNDADA EN 1916

SEGUROS de vida. Científico y Popular, sin reconocimiento médico; Accidentes del trabajo, Automóviles. Responsabilidad civil, Individuales, Incendios, Cosechas, Transportes marítimos y terrestres. Valores, Enfermedades, Tumultos. SOLICITAMOS ACTIVOS REPRESENTANTES

LA ACTUALIDAD DEPORTIVA EN EL EXTRANJERO

El campeonato de "golf"

Jim Barnes, célebre jugador de "golf" de Nueva York, que ha obtenido el campeonato de este año.

DICE LA "GACETA"

PRESIDENCIA DEL DIRECTORIO MILITAR.—Real orden declarando no procede acceder a lo solicitado por el decano del ilustre Colegio de Procuradores de Madrid sobre limitación del número de los que ejercen esta profesión en España, amortización de las vacantes que ocurran y consiguiente modificación del artículo 862 de la ley Orgánica del Poder judicial.

GUERRA.—Real orden circular declarando que los hijastros están obligados a efectuar el ingreso de la cuota militar, sirviendo como base la mayor cédula que obtenga el padrastro, su madre o él mismo.

Otra ídem disponiendo que los jefes de los depósitos de caballos sementales y yeguadas militares dispongan lo conveniente para que con la anticipación precisa se encuentren en esta corte, en las fechas que se indican, los individuos que hayan de ser examinados para jefes de parada de segunda clase.

GOBERNACION.—Real orden disponiendo que por los directoress generales dependientes de este ministerio y por los gobernadores de civiles de las provincias se den las órdenes oportunas para que en todas las oficinas y dependencias de su cargo se cumplan taxativamente las disposiciones del artículo 13 del Real decreto de 25 de septiembre último relativo a reintegro de las certificaciones facultativas con el sello del Colegio de Médicos.

INSTRUCCION PUBLICA.—Real orden disponiendo se confirmen en los sueldos que perciben, a partir del 1 del actual, a los funcionarios de la Escuela del Hogar y Profesional de la Mujer.

Otra encareciendo del subsecretario encargado del ministerio de la Gobernación comunique al gobernador civil de la provincia de Granada que obligue a los Ayuntamientos que se indican, con la urgencia que el caso requiere, a facilitar locales adecuados para las escuelas de niñas.

Otra disponiendo se haga saber a todas las autoridades y funcionarios dependientes de este ministerio la obligación en que se hallan de atenerse de un modo exacto a las disposiciones que se indican relativas a reintegro de las certificaciones facultativas.

FOMENTO.—Real orden relativa a la distribución del crédito de 40.000 pesetas con destino a subvenciones y premios a Cámaras y Sindicatos agrícolas, Cajas rurales y otras entidades.

TRABAJO.—Real orden concediendo la calificación definitiva de casas baratas a las dos construídas para la Cooperativa de San José, de Tabernes Blanques (Valencia), en el término de Albraya.

Administración Central.

Hacienda.—Dirección general de Tesorería y Contabilidad.—Autorizando a la condesa viuda de Floridablanca para celebrar, con carácter benéfico, una rifa en unión de la Lotería nacional.

Gobernación.—Dirección general de Administración.—Anunciando concurso para proveer el crago de interventor de fondos del Ayuntamiento de Bailén.

Fomento.—Dirección general de Obras públicas.—Personal y asuntos generales.—Imponiendo sanciones a los ingenieros de Caminos, Canales y Puertos que se mencionan.

Caminos vecinales.—Aprobando los expedientes de declaración pública de los caminos vecinales que se mencionan.

Sección de Aguas.—Trabajos hidráulicos.—Fijando el plazo de treinta días para que puedan presentarse reclamaciones contra el proyecto de ordenamiento y modulación del río Orbigo.

ECOS SOCIALES

DE ESPAÑA

Después de un Congreso.

Hemos asistido al III Congreso de la Federación Nacional de la Edificación celebrado en la Casa del Pueblo, y reconocemos que la labor realizada merece toda atención por su importancia indiscutible.

La actitud seria y razonada de los delegados, formulando sus legítimas aspiraciones y deseando el mejoramiento de los obreros por los caminos legales, hace más atendibles sus deseos. Creemos que las conclusiones de esta Asamblea deben ser objeto de detenido estudio.

El problema del paro forzoso.

La Comisión nombrada por el Arte de Imprimir para estudiar el problema del paro forzoso en la Tipografía ha abierto una información pública para estudiar la crisis actual.

Conflicto obrero.

El representante de la Empresa de automóviles de servicio público marca "Talbot" ha despedido a todo el personal de conductores por no someterse éste a determinadas condiciones de trabajo.

Así lo manifiestan las Sociedades de "chauffeurs" La Velocidad y Unión de Conductores.

DEL EXTRANJERO

Las oficinas de colocación en Inglaterra.

El ministro del Trabajo de Inglaterra ha publicado un informe sobre su labor en 1923 y 1924, en el que se dice que el número de personas que se han inscrito en la oficinas de colocación se elevó en 1924 a 11.262.887. El número de empleos ofrecidos sólo se elevó a 1.345.394, de los cuales fueron ocupados 1.143.742.

Huelga de marineros en Australia.

MELBURNE.—A consecuencia de la huelga de marineros se encuentran inmovilizados en varios puertos de Australia 42 buques.

ADRIÁN PIERA

MADERAS

SANTA ENGRACIA, 125

Teléfono 470 J.—MADRID

SUCURSALES:

SANTA MARÍA DE LA CABEZA, 29 — TELÉFONO 58-88 M. — Madrid

PLAZA DE ATILANO CASADO, 5 — TELÉFONO 245 — Alcalá de Henares

NI VISTO NI OÍDO

Un temible ladrón, terror de los gallineros

En un lindo hotel de la Prosperidad habita D. Críspulo Fernán de Ayala, que tiene a su servicio a un antiguo criado de la casa y a Dorotea Hernández Puebla, joven no mal parecida y más fiel que un can de los resignadamente fieles.

El hotelito se halla situado en el centro de un jardín con cerramiento de ladrillo.

Don Críspulo estaba alarmado porque de su gallinero le faltaban a diario las aves más hermosas, y dispuesto a descubrir al ladrón, se ocultó anoche en el jardín.

Próximamente a las once de la noche vió que por la parte superior del muro aparecían unas manos y luego una cabeza, y que un hombre descendía al jardín al mismo tiempo que la fiel Dorotea se acercaba al ladrón.

Don Críspulo, con grave riesgo para su vida, se arrojó sobre el desconocido, sujetándole con una mano mientras con la otra, armada con un revólver, amenazaba a la infiel criada.

El asombro del Sr. Fernán era mayor al ver que el ladrón no se resistía ni atentaba contra él; pero, no obstante, llamó a grandes gritos al antiguo sirviente, que acudió, como también otros vecinos, y ante todos confesó el acusado, a quien le hubiera sentado muy bien una taza de tila, que ni era un ladrón ni iba a por gallinas, sino a por el amor de Dorotea; que eran novios desde hacía un año y que todas las noches saltaba la tapia, no para apoderarse de las aves de D. Críspulo, sino para pelar la pava.

Según nos han referido, el episodio terminará en boda, pues el joven enamorado, que es estudiante de Derecho, y cuya honradez se ha demostrado, se ha comprometido a descubrir quién es el despabilado que se lleva las gallinas.

Y conste que no es cuento...

RADIODIFUSION

Emisiones para el viernes 23.

Unión Radio.

De dos y media a tres y media.—Orquesta Artys: "Egmont" (obertura) y "Minueto del Septimino", Beethoven. Efemérides. "Andante de la Quinta Sinfonía", Beethoven. Noticias de última hora. "Romanza en "fa", Beethoven.

De cinco a seis.—Orquesta Artys: "Sueño de amor después del baile", Czibulka. Concierto de órgano expresivo por la señora Chevalier de Palacios: "Canzonetta", Guilmaut; "Andante cantabile", Almagro; "Pastorale", Le Beau. Lección de esperanto, por el presbítero don Mariano Mojado. Señora Chevalier de Palacios: "Evocation", A. Mustel; "Reverie", María Luisa Chevalier; "Fete villageloise", Mailly. Orquesta Artys: "Madame Butterfly" (selección), Puccini. Noticias de última hora.

De nueve a nueve y media.—"Macbeth", por el cuadro artístico de Unión Radio. Noticias de última hora.

Radio Ibérica.

De seis a siete y media.—"Aires de Andalucía", Esquembre; "La patria chica", Chapí; "Marina", Arrieta, por doña Rafaela Alvarez de Ruiz; "¡Vaya jarana!", "Corre, mulilla", "Flor del Missiurí", por la Orquesta; "El barquillero", Chapí; "El cabo primero", Caballero; "La chavala", Chapí, por doña Rafaela Alvarez de Ruiz. Información deportiva y teatral, por "Delfy". "Encarna la Misterio", Soutullo y Vert, por la Orquesta. El monólogo en verso "El gaitero". "Son altesse royal" (fantasía), por la Orquesta.

De diez y media a doce.—"Música clásica", Chapí; "La mantilla"; "Curro Vargas", por la señorita Badals. "El Otello del barrio", por la Orquesta. "El juramento" (romanza), Gaztambide; "Bohemios" (romanza), Vives, por la señorita María de Lourdes Ysux. "La viejecita", Caballero, por la Orquesta. "Los magos pasan", "Canción de primavera", por la señorita Badals. "El señor Joaquín", Caballero; "Chateaux-Margot", Caballero, por la señorita María de Lourdes. "Lagarteranas" (baile toledano), por la Orquesta.

Castilla.

De tres y media a cinco.—Señales horarias y pronóstico del tiempo. "Los voluntarios" (jota); "La vuelta del Vivero" (mazurca); "El trébol" (chótis); "Los pícaros celos" (polca). La tiple cantante señorita Dolores Díaz y el barítono D. Antonio Palmer: "La dogaresa", por la señorita Dolores Díaz; "La dogaresa" (dúo), por la señorita Díaz y el Sr. Palmer; "La tempestad" (monólogo), por el Sr. Palmer; "La alegre trompetería" (selección). "El cabo primero" (romanza), por la señorita Díaz; "Maruxa", por la señorita Díaz y el Sr. Palmer; "Molinos de viento", por el Sr. Palmer. "El bateo", "La alegría del batallón", "La viejecita", por la Orquesta.

De doce a una.—Orquesta Castilla: "El pasodoble español", "Suspiros de España", "Vivo", "Cádiz", "La gracia de Dios", "El Dos de Mayo". El entremés de los Sres. Alvarez Quintero "¿A quién me recuerda usted?", por la señorita Santa Olalla y el Sr. Lastra. Señorita Santa Olalla: "Amor y odio" (tonadilla), "Alma brava" (canción), "Un suspiro", "Naranjera andaluza". Orquesta Castilla: "La Giralda" (pasodoble).

DE MÚSICA

El violinista Kubelik tocará en Madrid.

El violinista Jan Kubelik vendrá a España y actuará en Madrid como despedida de este público a principios del próximo mes

Recital de la guitarrista Josefina Robledo.

He aquí el programa que esta guitarrista interpretará en su recital de mañana, a las seis de la tarde, en la Comedia: "Gavota", Oluck; "Adagio de la Patética", Beethoven; "Sonatina", "Sueño", "Jota aragonesa", Tárrega; "Minuetto", Sor; "Leyenda del castillo moro", Chávarri; "Serenata", Malats; "Danza en "sol", Granados; "Berceuse", Ilinsky; "Bolero", Collet; "Granada", "Terre bermeja", Albéniz.

Los mejores carbones para calefacciones y cocinas

Ventas al por mayor y menor

Antonio Vidal

Oficinas: LOS MADRAZO, 25

Teléfono 14-67 M.

Pro-phy-lac-tic

Dientes limpios
Dientes sanos y bellos

Los dientes se conservan sanos si se los somete a un método de limpieza racional. Y para esto es indispensable usar un cepillo adecuado: el Pro-phy-lac-tic. Las cerdas de este cepillo, dispuestas en mechones puntiagudos, penetran fácilmente en los intersticios dentales, es decir, allí precisamente donde los residuos alimenticios se acumulan.

Tres de estos modelos se fabrican con cerdas de tres clases: duras, medianas y suaves.

Concesionario:
FEDERICO BONET
Apartado 591, MADRID

De venta en todas partes. Siempre en su estuche amarillo. Rechace imitaciones

GALENA "SONORA"

EL DÍA RELIGIOSO

Año Cristiano 1925
OCTUBRE
23
VIERNES

SANTORAL

San Pedro Pascual, obispo y mártir; Santos Servando, Germán y Teodoro, mártires; San Ignacio, obispo, y San Juan Capistrano, confesor.

La misa y oficio divino son de la dominica XX de Pentecostés, con rito simple y color verde.

Santos Servando y Germán, mártires.

Fueron naturales de Mérida e hijos del centurión San Marcelo. Instruídos suficientemente en religión, recibieron el santo bautismo, llegando a una perfección tal en la vida cristiana, que Dios les concedió el don de milagros.

Suscitóse por entonces contra la Iglesia de Cristo la persecución decretada por el Emperador Aureliano, y como estos dos santos de que nos ocupamos habían sobresalido tanto por su virtud, fueron apresados, y como se obstinaran en confesar la verdadera fe, los sometieron a crueles tormentos, después de lo cual los pusieron en libertad.

Más adelante, el pretor Viator volvió a encadenarlos, haciendo que le siguiesen a pie hasta Cádiz, donde viendo la constancia de estos dos generosos campeones del Crucificado, ordenó que fuesen degollados.

CULTOS

Jubileo de las Cuarenta Horas.—En la parroquia del Salvador y San Nicolás.

Oratorio del Espíritu Santo.—Adoración Nocturna, turno San Pedro y San Pablo, apóstoles.

Visitas de la Corte de María.—Nuestra Señora de la Soledad, en la Catedral, parroquias de la Paloma y San Marcos o en la iglesia de las Calatravas.

Oratorio del Olivar (calle de Cañizares).—Empieza, a las seis de la tarde, la novena a Nuestra Señora del Rosario, predicando el R. P. Luis Urbano.

En San Ignacio (calle del Príncipe).—A las seis y media de la tarde, empieza la novena a San Miguel de los Santos, predicando don Manuel Basulto.

Capilla del Ave María.—A las once y a las doce, comidas a 40 mujeres pobres.

NOTICIAS

Peregrinación de maestros.—Bajo la presidencia del señor arzobispo de Zaragoza, se está organizando la tercera peregrinación de los maestros españoles a Roma, habiéndose ya dado principio a una activa propaganda, con el fin de arbitrar recursos para ayudar a aquellos que deseen tomar parte en esta manifestación piadosa y carezcan de medios para ello.

El precio en tercera clase será el de 250 pesetas.

Las personas que deseen informes pueden pedirlos a D. Fernando Fernández Morales, calle de Aragón, 189, primero, Barcelona; a don Francisco Martínez, calle de Roteros, número 17, Valencia, y a D. Blas Navascués, director del Real Seminario de San Carlos, en Zaragoza.

Propaganda protestante.—Se advierte encarecidamente a los católicos españoles que no se dejen sorprender en su buena fe prestando atención a una revista mensual, que se está profusamente repartiendo por correo y en la que se tratan asuntos religiosos y muy especialmente los relacionados con las Sagradas Escrituras.

Esta publicación no está autorizada por la Iglesia y su texto es abiertamente herético y protestante.

Urinarias (AMBOS SEXOS)

Una estrechez que no pude corregir la sonda la curaron radicalmente, en pocos días, los CACHETS COLLAZO

Ni explicaciones ni comentarios necesita la carta que se transcribe a continuación:

"Montevideo, 22 de septiembre de 1924. Señor doctor Angel García Collazo. Rosario.

Tengo el agrado de comunicar a usted que he sufrido una enfermedad génito-urinaria. Ensayé medicinas con resultado negativo, y tuve que usar sondas, como lo comprueban el certificado adjunto de uno de los mejores médicos del Uruguay (aquí el nombre del doctor), así como el análisis que se efectuó, por orden del mismo facultativo, en la mejor Sociedad de Socorros Mutuos con que cuenta la República oriental (La Fraternidad).

Como la sonda molestara, resueltamente me dispuse a tomar los Cachets Collazo, y a las diez obleas que tomé no tuve que usar más la sonda para hacer la dilatación que el certificado adjunto comprueba ordenaba el facultativo. Desde las primeras dosis sentí alivio, y ahora estoy completamente curado, por cuya razón los recomiendo (los Cachets Collazo) a toda persona que sufra de cistitis del cuello de la vejiga, enfermedad de que el suscrito se curó sin la sonda, que tanto hace padecer al enfermo.

Puede usted hacer uso de esta carta, y, si es posible, publicarla sin ningún género de reservas, y la firmo para constancia a los veintidós días del mes de septiembre de 1924.

Mi domicilio: Lavalleja, 2.266. Montevideo. Saludo a usted atento."

(A pesar de la expresada autorización del firmante, siguiendo la norma de discreción establecida, no se publica el nombre.)

Curaciones tan notables como éstas de afecciones a las vías urinarias, tales como blenorragia, gonorrea (gota militar), cistitis, prostatitis, catarro vesical, leucorrea (flujos blancos de las señoras), metritis, vaginitis y otras análogas, se producen todos los días con los Cachets Collazo.

Su uso es muy cómodo y reservado, y a pesar de costar 15 pesetas, por la rapidez de su acción resultan muy económicos.

Preparados por el doctor García Collazo en Rosario (Argentina) y premiados con medalla de oro en París y Roma.

Gratis remito dos interesantes libritos y muestras de Azúcar Collazo, para purgar a los niños y adultos sin que lo sepan y para curar las enfermedades del estómago, hígado e intestinos.

Pídalos: A. GARCIA, ALCALA, 85, MADRID.

Biblioteca Nacional de España

Leyendo periódicos

La opinión de los demás

Trata **La Epoca** de la carta del señor Cambó comentando la tesis del abandono, así como lo de perseverar en el designio que a Marruecos nos llevó en 1904.

A juicio del colega, el problema de Marruecos no puede equipararse mas que a las cuestiones de frontera y de vecindad; no es, por consiguiente, un problema colonial.

Arremete al Sr. Cambó por su abandonismo. "Prediquese, pues, el abandono —termina—, pero sin dejar de decir al público a qué responde de tiempo inmemorial el pensamiento contrario de España respecto de Marruecos."

Aclara **A B C** su concepto respecto a la campaña de Marruecos. "La guerra no ha terminado en absoluto—dice—; pero Abd-el-Krim, alma de ella, y los beniurriagueles, que eran sus principales mantenedores, están vencidos."

Protesta **El Debate** de que circulen tantos infundios en el Extranjero acerca de sucesos españoles. Ahora "La Nación", de Buenos Aires, ha publicado los más tremendos rumores sobre la campaña de Marruecos.

Es inconcebible que un gran periódico como el referido recoja en sus páginas los disparates que se propagan en las peñas de los cafés, "tertulias de vagos" y "grupos de maniáticos", como califica atinadamente "El Debate" a los propaladores de tales infundios.

"Cremos—dice—que ante la repetición de estos hechos y la insistencia en la propagación de infundios habría por parte de los españoles de América una importante labor que hacer. Tenemos noticia de que se agita la idea de formar una Federación de colonias españolas de los Estados Unidos y más ampliamente de todas las de América. A ésa Federación, que podrá estar integrada por elementos de gran valía, pudiera caber la suerte de velar por el prestigio de España en aquellas tierras y luchar por que fuese conocida la verdad sobre nuestra Patria."

Si se constituye esa Federación de colonias españolas con tan patrióticos fines, puede contar con nosotros para su propaganda. No se puede realizar labor más plausible en el Extranjero por el prestigio de la Patria.

Comenta **El Sol** el reglamento de la enseñanza industrial desarrollando el estatuto de las mismas enseñanzas promulgado el año pasado.

Considera lamentables los aumentos de número de escuelas y otras mudanzas que llama de "última hora".

En otro de sus editoriales insiste "El Sol" en el tema del desarme y las deudas. Recoge los comentarios de la edición parisiense de "Chicago Tribune", de "L'Intransigean" y de "Le Temps" acerca de la cuestión, especialmente acerca de ausencia de los Estados Unidos en la Conferencia de Locarno.

Se refiere **El Liberal** a la labor del Congreso Municipalista, considerando secundarios todos los problemas que no sean el de "dotar de alma al Municipio y derribar la armazón de ficciones que le cohiben".

COMEDIAS Y COMEDIANTES

TERTULIAS Y SALONCILLOS

Al antiguo solar.

Doña María Guerrero y D. Fernando Díaz de Mendoza regresan a su casa solariega. Las obras de reforma del Español no han terminado todavía, y en su vista el próximo día 20 de noviembre se presentarán en la Princesa con las mismas figuras principales que actuaron a su lado durante la temporada anterior.

Durante la temporada estrenarán las obras siguientes: "Vía Crucis", drama en tres actos y en prosa, de D. Luis Fernández Ardavín; "Los Gonzalones", drama en tres actos y en prosa, de D. Antonio Guzmán; "Otra vida", comedia en tres actos y en prosa, de D. Juan Ignacio Luca de Tena; "Desdichas de la fortuna o Julianillo Valcárcel", tragicomedia en cuatro actos, en verso, de D. Antonio y D. Manuel Machado; "El estudiante endiablado", comedia en cuatro actos, en verso, de D. Eduardo Marquina; "Las cuatro paredes", comedia en tres actos, en prosa, original de D. Pedro Muñoz Seca; "Rey y señor", drama en tres actos, en prosa, de D. Jose Pons y Pagés; "La gran duquesa y el camarero", de Alfred Savoir, traducción de D. Salvador Vilaregut; "El círculo", comedia en tres actos, de Somerset Maugham, traducción de D. Ricardo Baeza.

Procedimiento para asegurar éxitos.

No es nuevo el truco, pero merece contarse para que aprendan los que viven todavía—pocos por fortuna—creyendo que el arte es lo esencial en el teatro.

Cuentan que un aplaudido autor fué a una importante población catalana para estrenar una obra cuya partitura llevaba su firma.

Parece ser que el público catalán no juzgó la partitura digna del éxito grande que obtuviera en la capital de la nacion, y hasta se afirma que se oyeron durante la representación los ruidos demostrativos del desagrado. En efecto: cayó el telón de final de primer acto, y hubo sus más y sus menos. A duras penas se levantó el telón una vez.

Primer cuadro del segundo acto, continúa el pateo. Cae el telón, y el público no permite con sus protestas que se acabe de levantar la cortina. Y entonces... aparece en el escenario el autor de la música, que a grandes gritos exclama:

—¡Arriba el telón! ¡Arriba el telón!

En medio de una estupefacción general se levanta el telón y aparece el maestro ante el público, que también estupefacto calla. El maestro aprovecha el silencio y dice:

—Respetable público: Yo quiero resucitar el arte lírico—novedad de hace veinte años—, y por eso he venido con esta obra a Barcelona, que tanto me ha ayudado y a quien tanto quiero. ¡Viva Cataluña! ¡Viva Barcelona!

Ovación clamorosa. Silencio piadoso durante el resto de la obra y al final unas palmaditas de cortesía.

Y decimos que el truco no es nuevo, porque recordamos el caso antiquísimo del tenor que debutó en Buenos Aires con la ópera de Arrieta "Marina". Llegó el

"que os vuel... ven a ver",

y en el lugar donde nosotros ponemos los puntos suspensivos colocó el artista un gallo digno de una madrugada del mes de las flores. Al darse el aludido tenor cuenta del ave que se le escapaba de la boca, no terminó el "vuel... ven", y gritó:

—¡No os he de querer, si tengo en esta población cuatro hijos enterrados!

Todo buen ciudadano
...el rico CAFE EXPRESS que sirven en el COLONIAL, ALCALA, 3.

LOS NUEVOS CAPITANES DE ESTADO MAYOR

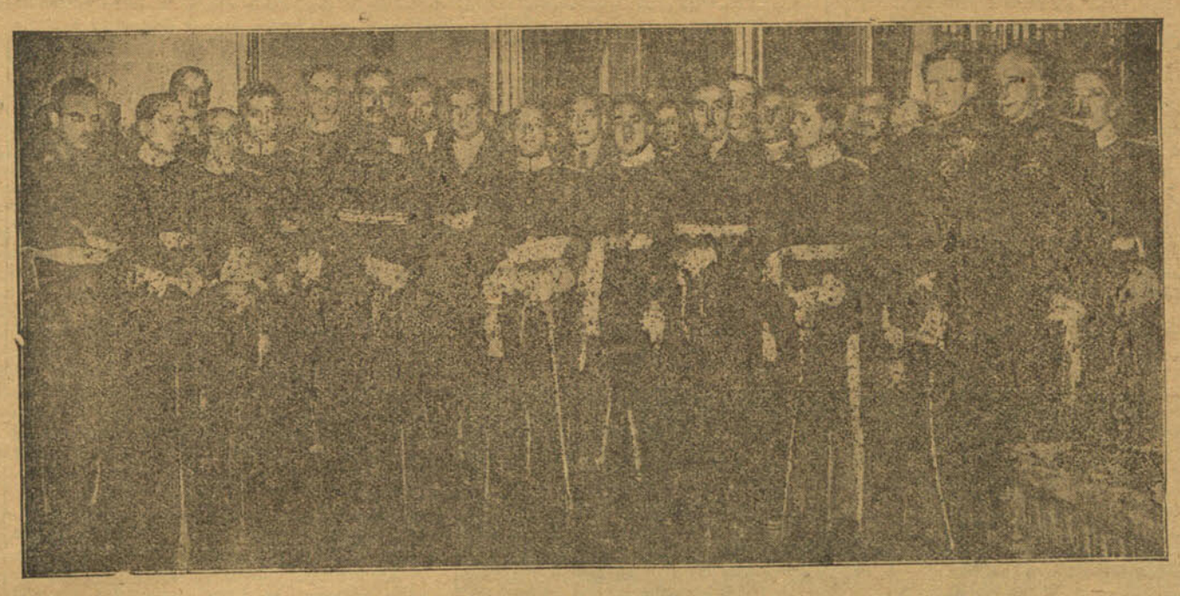

Nuestra fotografía reproduce el solemne acto de la imposición de fajines a los nuevos capitanes de Estado Mayor, celebrado ayer en el Salón de Embajadores del ministerio de la Guerra.

Su Majestad el Rey colocó el fajín al número 1 de la promoción, capitán de Infantería D. José Díaz de Villegas; el Infante D. Fernando, al número 2, capitán D. Eleuterio Villanueva Elgarresta; el presidente del Directorio, al número 4, D. Ildefonso Couceiro; el general Ochando, al capitán D. Joaquín Boneta, compañero de promoción de su hijo D. Ramón, que, como se recordará, murió gloriosamente en Marruecos; el duque de Tetuán, a D. Fernando Boville; el general Olaguer, a don Manuel Alonso; el capitán general de Madrid, a D. Manuel Sánchez Puelles; el general Suárez Inclán, a D. Rafael Gómez Redondo; el general Cantón, a D. Juan Arnáu; el general Jordana, a D. Gregorio de la Olla; el general Zabalza, a D. Angel González de Alba; el general Despujols, a D. Adolfo de la Rosa; el oficial mayor de Alabarderos, Sr. Feduchi, a D. Ignacio de Torrens; el general Tourné, a D. Luis López Piñeiro; el general Herreros, a don Ramón Ruiz Jiménez; el general vizconde del Castillo Alcober, a D. Nicolás Visiers; el general marqués de Camarena, a don Leocadio Ramírez; el general marqués de la Ribera, a D. Luis Zenón, y el general García Benítez, a D. José María de Viú.

El acto tuvo todas las características de una solemnidad.

Homenaje al Presidente del Directorio

Comisión de Valencia.

VALENCIA.—Ha marchado a Madrid el alcalde de Valencia, Sr. Oliag, y varios concejales que llevan un artístico pergamino en el que consta el acuerdo de aquel Ayuntamiento nombrando hijo adoptivo de Valencia al general Primo de Rivera.

Un monumento.

JEREZ.—Marcharon a Madrid el marqués de Villamarta y el conde de Villamiranda con objeto de visitar al Rey y al marqués de Magaz para pedirles su apoyo oficial para la erección de un monumento por suscripción nacional al general Primo de Rivera en esta ciudad.

El viaje del general.

VALLADOLID.—El programa de la estancia en esta capital del general Primo de Rivera es el siguiente:

Llegará de madrugada, para su entrada a las nueve y media, dirigiéndose a la Capitanía general; luego irá al Ayuntamiento, donde le entregará solemnemente el título de hijo adoptivo. Después se trasladará a la Academia de Caballería para asistir a la jura de estandarte por los nuevos alumnos, y almorzará allí mismo; luego visitará el Museo Provincial, y a las tres y media de la tarde asistirá a una recepción en su honor en Capitanía general. A las seis y media, la Unión Patriótica castellana, los Somatenes y agricultores le obsequiarán con un vino de honor en el Círculo Mercantil. Por la noche, la Unión Patriótica castellana le ofrecerá una cena íntima.

VERDADES Y MENTIRAS

En aquella ciudad andaluza y por aquella época andaban divididos en dos bandos los aficionados taurinos. Unos eran partidarios acérrimos del "Agualimpia" y otros negaban a éste la sal y el agua para constituirse en incondicionales admiradores del "Potoco".

Ambos toreros, que por cierto no consiguieron pasar a la historia con deslumbrador renombre, eran de la localidad y hasta del mismo barrio.

Por la calle principal de éste pasaba el señó Frasquito, gitano viejo, conocido por sus ocurrencias, y que en aquel día, que era el del Corpus, lucía sus mejores galas. Apenas había entrado en la calle cuando sobre su castiza persona cayó íntegro un cubo de agua, que derramó una vecina desde su azotea.

No hay que decir, ni se puede decir, lo que el señó Frasquito dijo a la vecina que descargó la lluvia. La autora del bautizo, aprovechando una pausa del gitano, le dijo.

—Señó Frasquito, cálmese usté que es agua limpia.

—¿"Agualimpia"?—replicó indignado Frasquito—. Ni aunque sea er "Potoco".

EL ARTE DEL TOREO

Gitanillo de Triana mejora.

Continúa mejorando de la grave herida ocasionada por el segundo toro de los lidiados en la Plaza de Sevilla el pasado día 11 de octubre el valiente y extraordinario torero sevillano Francisco Vega, Gitanillo de Triana.

Los empresarios se reúnen.

Los empresarios de Plaza de Toros se han reunido, presididos por D. Guillermo Elío, y han acordado cobrarles a todos los compañeros en cuyas Plazas haya actuado Ignacio Sánchez Mejías 5.000 pesetas.

De este acuerdo no se libra ni el señor Espeliu, empresario de las de Madrid y Barcelona, el cual ha presentado la dimisión de su cargo.

En Méjico.

MEJICO.—Silveti y Manuel Martínez, bien.

Joseíto de Málaga, superiorísimo. En el primero, ovacionado; en el segundo, regular.

LOS AUTORES EN CAPILLA

LUIS DE VARGAS, CARICATURISTA DE LOS NIÑOS "BIEN"

Tres actos, no tres sainetes. - Sátira y caricatura. - La Castellana y la Fiesta de la Flor.

El incesante y monorritmico son de unas tijeras que actúan sobre la cabellera de Chicote es lo primero que me recibe cuando penetro en su cuarto del Cómico. Entregado a las manos del compañero de Fígaro, el popular actor dialoga con Castrito—graciosamente caracterizado ya para hacer su papel en "Cada uno en su casa..."—y con el opulento Fanosa; sentado frente a ellos, Luis de Vargas los contempla en silencio, a través de los cristales de sus gafas, que no amenguan el brillo irónico de la mirada.

Saludos, leves bromas, el inevitable "¿Qué hay por ahí"... y mi pregunta rápida, a boca de jarro, al autor de la nueva obra:

—Vamos a ver, Luis: ¿Qué es eso de "Las de Mochales?"... Porque en el pie del cartel he leído una clasificación un tanto arbitraria: "Escenas de la vida de unas niñas "bien" distribuídas en tres sainetes."

—¡No, no!... Ya no va así—rectifica Vargas—. Por fin hemos acordado poner "distribuídas en tres actos".

—¿Miedo a que ese modernismo pudiera sonar a influencia pirandelliana?...

—Es que, en realidad—tercia Chicote aclarando—, el último acto tenía muy poco de sainete.

—Sí; claro—prosigue el autor—. Alguna vez tenía que salir la comedia, y es en ese acto, que, quitadas las dos o tres primeras escenas, es plenamente de comedia. En cambio, los dos primeros son tales sainetes.

—¿Por qué no las distribuyó entonces esas escenas en "dos sainetes y una comedia?"...

Ríe Luis de Vargas, y la chispa burlona de sus ojos se acentúa más al responder:

—Porque me iba a decir el público: "Y este pelmazo, ¿por qué no estrena las tres cosas por separado y molestará menos?"

—¿Es "Las de Mochales" una sátira de las niñas y los pollos "bien"?...

—Más que sátira es una caricatura... Yo creo que pueden ser tipos y escenas de sainete las figuras de la clase media y de la aristocracia lo mismo que las del pueblo, y a este propósito obedece la obra.

—¿Estrena usted el viernes por la tarde?

—Sí... Como dijo recientemente un compañero suyo en la Prensa, músico por añadidura, hablando de otro estreno de él "por la tarde, después del té, es más elegante". Además, que luego ceno más tranquilo... ¡Si no, no hay manera!...

—El sainete, ¿tiene moraleja?...

—Ninguna; sólo pretendo divertir. Como detalles, le diré que el primer acto ocurre en la Castellana una mañana muy fría de marzo, y el segundo, en la terraza de cualquier café de la Gran Vía el día de la Fiesta de la Flor; que Loreto interpreta la hija de unos nuevos ricos que a toda costa quiere ser "bien", tipo que en ella es completamente nuevo...

—¿Y qué más?...

—Y... nada más, querido "Sam", que lo otro sería descubrir el argumento.

Ha terminado su tarea el peluquero, y Luis de Vargas comenta:

—Está usted guapísimo, D. Enrique.

—Ahora no—responde el interpelado sonriente—. Pero lo fuí hace unos años.

Dentro, en los pasillos, se oye la voz del traspunte, que advierte:

—¡Que voy a dar la primera!...

Y Chicote, mientras se quita rápido el guardapolvos, dice:

—¡Atiza, que prisa tiene ése!... Pues yo estoy aún sin vestir.—*Sam.*

HOTEL IMPERIAL
MONTERA, 22. MADRID

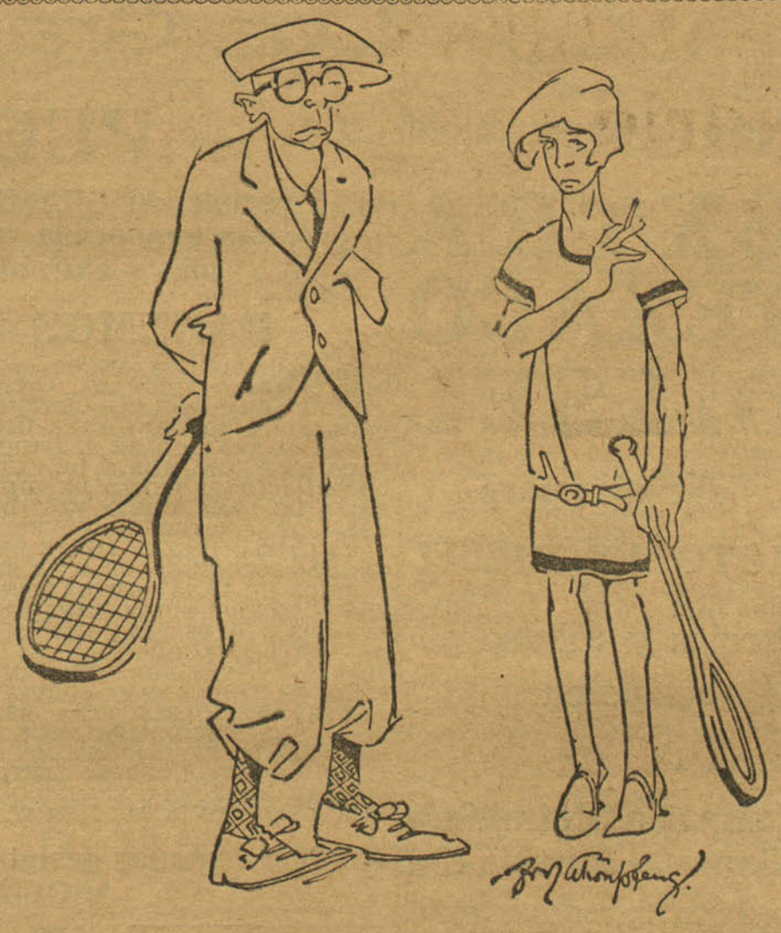

—No te quepa duda, Lulú. Sólo al deporte debemos el desarrollo y la armónica belleza de nuestros cuerpos. ("Blaelter". Munich.)

BODAS CAFÉ RESTAURANT 19, TOLEDO, 19 **NACIONAL**

PLUMEROS Gamuzas, Esponjas, "Passe-partout", Hules, Linoleum, Lustreína (brillo para pisos), Cepillos, Betunes para el calzado, Papel higiénico para W. C. Insecticidas de las mejores marcas.—Gran surtido en toda clase de artículos de limpieza y menaje.

Infantas, 28 y 30 (esquina a Clavel). Teléfono 27-31 M. **GRASES** Fuencarral, 8, y Atocha, 57 y 59. Teléf. 28-62 y 27-30 M.

EL CUENTO DE HOY

Debate en la alta cámara...

Estamos en una alborada del odorente mayo, de esas fresquitas y hermosas que de vez en cuando suelen aparecer como alegres sonrisas del cielo andaluz.

Un sol espléndido, verdadero sol de domingo, flamea sobre el alto capitel de la iglesia. Cerca de ésta hay una casita recién encalada, cuya puerta cerrada vamos a franquear con el lector a tiempo que por la escalera, próxima al zaguán, suben en extraño grupo dos mocitas de quince a veinte años, dignas por lo lindas de ir en la vanguardia, que tiran de una vieja setentona, a la cual todavía empuja por la espalda otra mujer que frisa en los cuarenta, alta y robusta, sobre la que parece cargar el peso y responsabilidad de la ascensión, puesto que la empujada es su propia madre, así como las ayudantas sus hijas no menos propias.

La pobre anciana acaba de escapar de una enfermedad grave, en celebración de lo cual habíase acordado para el primer domingo de la convalecencia subirla en triunfo a la cámara para dar una vuelta a la matanza del año y un vistazo desde la altura al olivarcito aceitero, cuyos árboles cópudos y gallardos se destacaban en lejanía, cuajados de azahar y verdes como naranjos.

Tres minutos después la convaleciente, ya libre, paseaba los humedecidos ojos por las trojes, donde apilado en dos montones —para los pobres y la casa—se veía el trigo del año, y en otros la cebada para la yunta, la escaña para las gallinas y las habas pechineras, que no hay que decir para quiénes.

Después se pasó revista a los jamones, colgados con canutos de caña—trampa contra los ratones para evitar que treparan hasta ellos—; las hojas de tocino y espaldillas, enterradas en sal, y los melones, extendidos en triple línea de combate ante el arco de la ventana.

Por último, las nueces, bellotas, almendras y piñones, que sólo merecieron una rápida mirada de la viejita dueña de la casa, porque, a decir verdad, los tales comestibles hacía ya muchos años que estaban fuera de la jurisdicción de sus dientes.

* * *

Iba ya, pues, luego de hecha la requisa, a tomar asiento la buena anciana sobre un arcón inválido, único mueble en la cámara que se la podía ofrecer, cuando sus pupilas, que aun alcanzaban como telescopios, fijáronse en un rincón donde la pared blanqueada se veía cubierta por una capa obscura como una mancha; y a examinar el rincón se acercaba seguida de hija y nietas, cuando mucho antes de llegar a él se la oyó exclamar:

—¡Qué atrocidad! ¡Si parecen redes de pescadores! ¡Vaya si es trabajo de cuerpo el de esos animalitos de Dios!

—Son telarañas—comentó la madre.

Y volviéndose a sus hijas prosiguió, ya en tono de sermón:

—Vamos a ver: ¿quién hizo ayer "sábado" en la cámara?

—Ninguna, hija. Eso no se pregunta siquiera. No hay mas que mirar al suelo.

—¿A cuál tocaba—insitió la madre—ayer la limpieza?

—A Encarnación—sentenció la mayor.

—¿A mí?—rechazó la pequeña poniéndose en jarras.

—¡Ea! Basta de disputa y bajad cada cual por su escoba para barrer ahora mismo.

—Ni que lo pienses, hija—arguyó la abuela revocando la orden—. Nos ahogaríamos de polvo. Tomad esos escobones nuevos que hay en ese rincón y quitad solamente por lo pronto esas telas de araña.

—¡Condenadas sean las arañas y sus telas—refunfuñó Encarnación al descargar sobre el rincón obscuro el primer escobazo.

—¡Malditos bichos!—agregó la mayor, encaramándose sobre la media fanega a fin de alcanzar a lo más alto de la urdimbre.

—De todo esto—gruñó la madre encorajinada por la falta—tienen la culpa los novios, que están toda la noche colgados de las rejas de casa.

—¡Qué tienen que ver los novios! Nunca te pasó a ti esto, y también pelabas la pava... Iba a decir más que ellas, pero pongamos lo mismo. No son los novios, no. Son los tiempos, hija de mi alma, los tiempos que corren, los cuales van acabando con las buenas costumbres.

* * *

—¡Toma!—refunfuñó Encarnación pisando uno de los bichejos que corría veloz por el suelo.

—No hay que hostigar a esos animalillos, que son venenosos y os pueden picar—aconsejó la madre abuela.

—Ni tampoco—agregó la hija madre—hay que enseñar esas pantorrillas de boleras.

—Lo primero es lo peor—dijo la viejita siguiendo el tono de broma—. Lo de las pantorrillas puede pasar no habiendo más público.

—Pues ésta no se va—repuso la mayor de las jóvenes tirando el escobón a las fugitivas arañas que se encaramaban por las vigas.

—¿Para qué criará Dios estos animalitos?—protestó Encarnación.

—¿Sí, eh?... ¿Queréis saberlo?—preguntó la abuela.

—¡Sí, sí!—exclamaron ingenuamente al unísono las dos nietas, acercándose con los ojos chispeantes y los rostros de rosa acalorados por la faena—. Veamos, abuela. ¿Para qué sirven las arañas?

—Pues, hija mía..., para tejer esas telas que habéis tenido el disgusto de desollinar ahora.

—¿Y las telas?—apuró la mayor.

—Las telas... para albergar a las arañas. Y unas y otras para algo que voy a deciros ahora mismo, hijitas—agregó, zumbona, la viejita al acariciar las sonrosadas mejillas de sus nietas.

—Acabemos, abuela. ¿Para qué sirven las arañas?

—Ya lo veis: sirven... para "sacar los colores" a las mocitas que se olvidan de hacer "sábado" en sus casas.

MIGUEL DE CASTRO

RESULTADO DE UNA BUENA GESTIÓN

La elocuencia de las cifras

No hay argumento que convenza tanto como los números cuando **se trata de cuestiones** administrativas. En esta sección nos proponemos recoger con la posible **frecuencia cifras** relacionadas con los servicios del Estado, la Provincia y el Municipio, **para que los lectores** comparen el resultado de una y otra gestión, la del extinguido y la del **actual régimen.**

MINAS DE ALMADEN

Resultados obtenidos en los años que se indican:

AÑOS	GASTOS POR TODOS CONCEPTOS	PRODUCTO DE LAS VENTAS DE MERCURIO	BENEFICIOS OBTENIDOS	PERDIDAS
1919-20	8.838.990,70	16.666.703,44	8.427.712	"
1920-21	8.777.103,97	4.647.032,78	"	4.130.071,19
1921-22	7.692.287,75	4.164.170,96	"	3.528.116,79
1922-23	7.670.370,43	12.867.892,51	5.197.522,08	"
1923-24	6.766.599,73	10.780.011,94	4.013.412,21	"
1924-25	6.758.906,00	13.809,684,00	7.050.778,00	"
1925-26	7.820.000,00 (1)	17.820.000,00 (2)	10.000.000,00	"

(1) Gasto calculado para el ejercicio.

(2) Importe de la venta ya realizada de los 45.000 frascos a que alcanzara la producción en esta campaña, al precio de 12 libras esterlinas por frasco y cambio de 33 pesetas por libra.

Los dos años últimos corresponden a la gestión del actual Consejo.

ECOS SANITARIOS

Sanidad internacional

Ayer fué Bayet, de Bruselas, fundando la Liga internacional contra el peligro venéreo, a la que España hubo de asociarse; hoy son Bayley, de la Institución Rockefeller, pretendiendo extender a nuestro país en la lucha contra la anquilostomiasis los beneficios de la más admirable obra de filantropía de los tiempos modernos, y ese Comité de Higiene de la Sociedad de Naciones, que acaba de realizar sobre el terreno... palúdico de nuestra Patria el estudio preliminar del plan de saneamiento que ha de llevarse a cabo dondequiera exista la malaria... Evidentemente la Sanidad se internacionaliza. Felicitémonos de que así sea.

No hay interés, sin duda, tan común a todos los Estados como el de la conservación de la salud de sus súbditos; es decir, el interés por la sanidad pública. Ni distancias, ni fronteras naturales, ni líneas o zonas separatorias, nada, en fin, puede oponerse—ni debiera diferenciar—a este general deseo de preservar la salud de los ciudadanos, acechada constantemente por múltiples dolencias de fácil desarrollo y expedita propagación. Ha sido preciso la gran guerra, pródiga en enseñanzas, para que este interés llegase a su más alta cotización, ya que el valor del factor hombre, harto descuidado antaño, fué considerablemente apreciado entonces. No obstante, estadistas de fina perspicacia, como Disraeli en Inglaterra, comprendiendo toda la trascendencia que el problema de la conservación de la salud humana tenía para el presente y para el porvenir de los pueblos, habían previsto con anterioridad, como primordial deber de todo gobernante, el cuidado de la higiene pública.

¿Es altruísmo? ¿Es generosidad o caritativa conmiseración de los pueblos más fuertes y más cultos este afán inmoderado de extender medidas profilácticas y medios de defensa contra las enfermedades evitables? Seguramente, no; es más bien el instinto de conservación individual, transmutado por virtud de un consciente y noble egoísmo en función tutelar del Estado.

En otro, ya lejano tiempo, se uniformaron y normalizaron de común acuerdo entre las naciones cuantas medidas profilácticas es preciso adoptar en defensa de las enfermedades llamadas exóticas o pestilenciales; tal fué la labor de múltiples Conferencias internacionales, de las que fué consecuencia la creación del Office International d'higiene publique. Hoy síguese el mismo camino por lo que a otras enfermedades infecciosas o parasitarias de fácil difusión se refiere. No es aventurado suponer que está próximo el día en que este especial cuidado de los pueblos, entre otros a estos fines unidos en la Sociedad de Naciones, abarque también a la viruela, a la tuberculosis y aun al propio alcoholismo, uniformando y normalizando los medios de defensa con que la humanidad puede hacer frente a semejantes azotes e imponiéndolos rigurosamente a los pueblos que, incuriosos o indiferentes, se rezagan en la ruta del progreso.—*Doctor Julio Ortega.*

COGNAC BARBIER

Asociación de la Prensa

El servicio farmacéutico.—La farmacia Luque monta su laboratorio.

La Asociación de la Prensa se considera más satisfecha cada día de la bondad de los servicios que proporciona a sus socios, así en lo que se refiere a la asistencia médica, confiada a ilustres profesores; al dispensario y al gabinete dental, establecidos en su domicilio (Carretas, núm. 10), como en lo que respecta al servicio farmacéutico en general. Prueba de la excelencia de éste es el no recibirse queja alguna de los asociados.

En cuanto a la farmacia de D. Manuel Luque (Hortaleza, 17), encargada especialmente del servicio de la Asociación de la Prensa, cúmplenos decir que continúa su camino de progreso, colocándose a la altura de las primeras y viéndose cada día más favorecida por el público. Esto demuestra la bondad de sus medicamentos y las condiciones favorables y esmeradas de sus servicios, que nadie aventaja.

La farmacia Luque ha montado ya un excelente laboratorio, en el cual se fabricará, con exquisito cuidado, toda clase de inyectables de serie, los cuales reunirán las mejores condiciones por lo reciente de su preparación y por su economía. Los facultativos podrán encargar a aquella oficina toda clase de preparados científicos, los cuales se harán con especial esmero.

También prepara la farmacia Luque, para servicio de los asociados de la Prensa y del público en general, unos especiales "trousseaux" para partos, perfectamente dotados, con arreglo a modelos científicos, que tendrán también la ventaja de su economía.

Como es sabido, la farmacia Luque está encargada del servicio farmacéutico de los empleados y obreros de la Compañía de Ferrocarriles del Norte de España y de los empleados y obreros de la Compañía general de Tranvías de Madrid.

Biblioteca Nacional de España

ESPAÑA Y FRANCIA EN MARRUECOS

¿A DÓNDE IRA ABD-EL-KRIM?

Difícil es contestar a esta pregunta, y, sin embargo, algo podríamos orientarnos según los datos que el cronista va recogiendo, desde que salió por unos días de tierras de Alhucemas.

A raíz de la ocupación de Yebel Sedun y la Rocosa, o sea de la toma de Axdir, es ya cosa comprobada que el cabecilla rifeño cogió la pista que de su capital han construído nuestros prisioneros hasta Ait-Kmra; pero no paró en este punto, indudablemente por no encontrarse a cubierto del tiro de nuestra artillería, que emplazada en Monte Palomas podría causarle serio daño, y siguió su marcha hasta Targuist, pequeña cabila al suroeste de Beni-Urriaguel, en cuyo aduar del mismo nombre, cruces de los caminos que van de Oriente a Occidente y de Norte a Sur, cree por el memento encontrarse más seguro.

¿Es allí donde la Prensa extranjera nos cuenta la celebración de famosísimos Consejos de guerra con su Estado Mayor?

Es curioso repasar tales lecturas: "El impulso dado a las operaciones franco-españolas y la interrupción sufrida en el suministro de material y municiones por mar, han obligado a Abd-el-Krim a retroceder. Su Estado Mayor y el Consejo permanente que le asiste, impuesto por las organizaciones intermusulmanas, se han refugiado en las montañas del centro del Rif."

Cuando leemos esto se nos abre cada ojo como una claraboya de barco; pero sigamos enterándonos:

"El Comité intermusulmán de Bérlin ha tomado el acuerdo, en su última reunión, de enviarle material y socorros. Abd-el-Krim ha tenido inmediatamente un Consejo con sus consejeros y Estado Mayor, en el que Ishau-bey, que hablaba en nombre de los musulmanes extranjeros en el Rif, ha declarado que sus representados estaban dispuestos a proseguir la lucha, sobre todo teniendo en cuenta que la estación de lluvias iba a parar el avance francoespañol.

Abd-el-Krim propuso entrar en negociaciones con Francia y España, pidiendo para ello un armisticio; pero su proposición fué rechazada, porque se prevé que el enemigo no acordará dicho armisticio y querrá imponer condiciones de vencedor.

El Consejo ha decidido retirar todas sus columnas (léase harcas) a las montañas del centro del Rif, transportando sus armas y municiones.

Las cabilas de las zonas conquistadas por Francia y España quedan autorizadas para someterse.

El Consejo en pleno ha tomado como último acuerdo de dirigir una proclama en la que, exponiendo la difícil situación en que se encuentra Abd-el-Krim, solicitará el apoyo y la intervención de todo el mundo musulmán, en cuya espera los rifeños refugiados en las montañas inaccesibles del Rif se aprestarán a luchar sin tregua."

¿Qué verdad puede haber en todo cuanto tomo nota?

Las confidencias de nuestros prisioneros últimamente rescatados en Alhucemas dicen que junto a Abd-el-Krim hay varios europeos bien vestidos. ¿Serán esos consejeros?...

Dado el avance último de las tropas francesas, la sumisión de los gueznayas, la muy probable de los marnisas, cuyo jefe, Hamido debe de tener muchas ganas de arreglar ciertas cuentas con él, es casi seguro que el cabecilla derrotado no se encuentre seguro en Targuist y vaya en busca de esas "montañas inaccesibles". ¿A Xauen? Es lo más posible; la guarida del Raisuni volverá a ser refugio del Roguí del Rif; pero esta vez, sometida la zona oriental, será mucho más sencillo reducir Yebala y acorralar a la fiera. Su poderío terminó y su fin se aproxima.

GOT

Tánger, 11 octubre 1925.

Zona de Melilla

Viajeros obsequiados.

MELILLA.—A bordo del cazatorpedero "Bustamante" llegaron un coronel y un comandante norteamericanos; les acompaña el comandante Casajús.

También ha llegado el coronel Orgaz.

A mediodía cumplimentaron al general Sanjurjo, el cual les invitó a comer, asistiendo con ellos los coroneles Sánchez España y Goded y teniente coronel López Canti.

Por la tarde, los militares extranjeros visitaron algunas posiciones acompañados del comandante Casajús.

Por oficiales muertos.

En la iglesia castrense de esta Comandancia han tenido lugar solemnes funerales por el alma de los comandantes don Francisco Borrás y D. Manuel Ordaz; tenientes D. José Casado Espinosa, D. Inocencio del Real, D. Raimundo López y D. Antonio Navarro, y alféreces D. Eduardo Treveles, D. Julio Jiménez y D. Antonio Llorente, todos del Tercio.

Asistieron los generales que se encuentran en la plaza, jefes y oficiales de todos los Cuerpos y muchos paisanos.

Luego se cantó un responso.

La eficacia de la aviación.

En una orden del general francés que manda las fuerzas acampadas en el zoco el Sebt de Ain Amar se elogia la actuación de los aviadores españoles que auxiliaron a las tropas francesas durante el movimiento de retroceso efectuado en pasados días desde Bu Rekba.

Dice la orden que algunas bombas de las arrojadas por nuestros aviadores estallaron sobre grupos enemigos, poniéndolos en dispersión, y facilitando de esta manera el movimiento de las tropas.

Dos aguadas.

En el zoco el Sebt de Ain Amar, donde acampan tropas francesas y españolas, existen dos aguadas: de una se abastecen los franceses y de otra los españoles.

Para evitar incidentes y confusiones se han montado guardias por las respectivas columnas.

Gueznaya y Marnisa.

Según parece, las tropas francesas de este sector esperarán en sus actuales posiciones a que pase la época de fuertes lluvias, y después realizarán nuevos avances con dirección a Gueznaya y Marnisa.

El general Sanjurjo se halla en constante comunicación postal y telegráfica con el mariscal Pétain.

Sector de Axdir

Nueva pista.

ALHUCEMAS.—Desde el campamento establecido en Cala del Quemado hasta La Rocosa se está construyendo una pista por los soldados del batallón de Sicilia, por lo que se le ha puesto el nombre de dicho batallón.

Barracones.

Han llegado 40 barracones para albergue de las tropas durante la época de lluvias.

También han llegado dos ambulancias sanitarias para el transporte de heridos desde las posiciones avanzadas a la Cala del Quemado.

Caid muerto.

En el combate sostenido a orillas del río Guis entre rifeños, resultó muerto uno de los caides más caracterizados de Beni-Urriaguel.

Reparación de embarcaciones.

Ya están prestando servicio algunas de las barcazas hundidas en esta bahía a causa del temporal y que han sido puestas a flote en Cala Cebadilla por el tren de salvamento que se ha formado con el cañonero "Laya"; el remolcador "Cíclope" y dos guardas costas; lo manda el teniente de Ingenieros Navales D. Pedro Miranda.

Zona francesa

El parte oficial.

FEZ.—En el sector del 19.° Cuerpo de Ejército se acentúa la presión ejercida por los rifeños.

En la región de los Gueznayas, sometidos, se han registrado algunos combates entre los representantes de ambos partidos, rechazando los adictos a Francia a los elementos enemigos.

Estos se muestran muy agresivos en la región de los Beni Younes.

Detalles de las operaciones.

FEZ.—Una columna que había salido de Audur al despuntar el día, llegó a Bar Remich a las nueve y tres cuartos, al mismo tiempo que otra columna que había salido de Tafrant ocupaba un poblado al norte de Sidi Mansur.

Ese movimiento fué apoyado por fuerzas de caballería marroquí y la mehala de Zemmur, las cuales, avanzando por la orilla derecha del Urga, se apoderaron de los poblados de Azuru y Munia.

Nuestras fuerzas alcanzaron, pues, de ese modo todos los objetivos que les habían sido fijados.

Han vivaqueado.

Nuestras bajas han sido escasas.

En el grupo del centro, las columnas encargadas de limpiar el Yebel Mesaud han terminado por completo su cometido, pudiendo las fuerzas indígenas adictas dar la vuelta a ese macizo sin encontrar resistencia alguna. Asimismo se ha realizado sin dificultad la unión de los distintos elementos que operan en esa región.

La aviación ha desplegado en ésta gran actividad, realizando numerosísimos bombardeos, muy particularmente la escuadrilla de Marina, que ha lanzado unos 5.200 kilos de proyectiles.

En el sector del 19.° Cuerpo de ejército no ha habido novedad.

Detalles de las operaciones.

FEZ.—Como es sabido, ayer, nuestras tropas, después de una brillante acción, han ocupado Yebel Mesaud. Al mismo tiempo otra acción estaba trabada, no lejos de allí, para limpiar las partes norte y sur del macizo de Bibane, de la que aún eran dueños los rebeldes. Hoy todo el Yebel Mesaud y su región están completamente limpios de enemigos, y nuestros partidarios ocupan todas las posiciones al oeste del Uarga y al norte de nuestras posiciones.

La aviación, como de costumbre, ha ayudado eficazmente a la acción de conjunto. Otros bombardeos se han efectuado en Tazarix a cuatro kilómetros al noreste de Bibane y otros más intensos en la región del macizo de Ubtzag, permitiendo el refuerzo de las posiciones y el atrincheramiento de Yebel Mesaud. Por otra parte, una escuadrilla "Goliath" de la Marina ha lanzado 7.200 kilos de proyectiles sobre el frente enemigo de Ain-Risan.

Del campo enemigo

Insistiendo.

TANGER.—Abd-el-Krim tiene el propósito, según dicen las confidencias, de desencadenar un ataque en la región de Beni-Zerual, iniciándolo por el norte del sector de Kifane.

Se asegura que en una reciente conferencia de jefes rebeldes, celebrada en Targuist, Abd-el-Krim ha declarado que un acuerdo con Francia y España no podía realizarse sino en detrimento del Rif, y que, por consiguiente, más valía continuar la lucha.

Nuestras impresiones.

ALHUCEMAS.—En la orilla derecha del Guis se señalan nuevas concentraciones enemigas.

Las impresiones siguen siendo buenas, y a pesar de ese aumento, están de acuerdo los confidentes en que el decaimiento de Abd-el-Krim es un hecho.

Aseguran que en los fieles cabecillas ha causado deplorable efecto la lucha sostenida entre los rebeldes, porque demuestra la falta de respeto a Abd-el-Krim, quien ya no se encuentra con autoridad para castigar estos hechos, como hubiera hecho antes.

Añaden que ya no se fía el cabecilla ni de los rifeños, adoptando grandes precauciones, en evitación de un posible atentado.

Desde que los españoles desembarcaron en Alhucemas, demostrando que todas las afirmaciones de Abd-el-Krim eran fantasías, los rifeños que han quedado sin familia y sin bienes a causa de la guerra se muestran en un estado de rebeldía contra el cabecilla que ha hecho a éste temer por su vida.

El desarme de las cabilas

Consecuente con nuestro propósito de ir examinando las distintas fases del problema marroquí y de ir orientando a la opinión en aquellos puntos dignos de ser conocidos y estudiados, queremos ocuparnos hoy de los desarmes.

Presta actualidad a este asunto la labor que se viene realizando en la cabila de M'Talza por nuestras Oficinas de Intervenciones militares, digna de entusiasta aplauso; se llevan recogidos en una cabila que no dominamos más que en parte unos 600 fusiles.

Conociendo el carácter moro, que pone su cariño al fusil y al caballo sobre todas sus demás aficiones; la desconfianza para tratar con europeos, que les convierte en recelosos y escamones; su extraordinario atavismo de libertad en zonas donde ni la autoridad de los sultanes ha sido respetada, se comprenderá la importancia de esta labor benemérita.

Necesita para su buen éxito desplegar una actividad que cuesta mucho trabajo hermanar con la política de resistencia pasiva y de vacilaciones propias de los moros; una energía y firmeza que no destruya por precipitaciones una labor de paciencia y convencimiento; llevar al ánimo de los indígenas la garantía de seguridad que les presta el Gobierno si entregan las armas y se someten al Majzén.

Y esta labor de benedictino, concienzuda, paciente y callada, que se está llevando a cabo por las Intervenciones militares, es la que poco a poco irá recogiendo los beneficios de la acción guerrera desplegada en Alhucemas y zona de Melilla, cuyos resultados no podrán conocerse hasta pasado bastante tiempo.

Quede por hoy hecha mención de ese trabajo, que ya tendremos ocasión de estudiar sus benéficos resultados.

Notas informativas

El residente francés.

BURDEOS.—Ha salido para Marruecos el nuevo residente general francés M. Steeg, que va a posesionarse de su cargo.

Después que conozca la situación en Marruecos es fácil que regrese a Francia para cambiar impresiones con el Gobierno.

El comandante Courson.

TANGER.—El comandante Courson, encargado de la unión entre el mariscal Pétain y el alto mando español, ha llegado a Fez, procedente de Tetuán.

Información oficial

Dicen los generales.

El presidente del Directorio, general Primo de Rivera, dijo anoche a los periodistas que las noticias recibidas de Africa eran muy satisfactorias y que todo iba bien.

El general Vallespinosa dió análoga impresión a los informadores.

El parte oficial.

El facilitado anoche en la Presidencia dice:

"Sin novedad en la zona del Protectorado."

Primo de Rivera, a Africa.

Probablemente el 30 o 31 del actual marchará a Tetuán el presidente del Directorio, que se propone permanecer allí unos quince días.

Arriba.—Soldados de Cazadores que guarnecen la avanzadilla de una posición de Axdir.—Abajo.—Un convoy que se dirige desde la Cebadilla a los puestos de Malmusi.

La acción de Francia en Marruecos y Siria

Una estadística interesante.

PARIS.—El presidente del Consejo y ministro de Negocios Extranjeros, Sr. Painlevé, ha informado esta tarde ante la Comisión de Hacienda de la Cámara de Diputados acerca de los créditos para Marruecos y Siria, los efectivos militares que actúan en aquellos territorios y las bajas sufridas hasta ahora en los combates.

Según datos facilitados al salir de la reunión por ciertos concurrentes a la misma, parece ser que en Marruecos el número de muertos en 31 de julio, se elevaba a 1.285, incluídos ocho oficiales y unos 300 hombres de tropa franceses, y el número de heridos, a 5.306, de los cuales 160 oficiales y 1.330 hombres de tropa franceses. Durante el período de 1 de agosto a 15 de octubre, período en el que las operaciones han tenido particular actividad, el número de muertos ha alcanzado al parecer, a 891, de ellos 31 oficiales y 293 hombres de tropa franceses.

De advertir es que entre los "hombres de tropa franceses" están incluídos los de la Legión Extranjera. Durante ese mismo período el total de heridos se ha elevado a 2.491.

En lo que a Siria concierne, ha habido 39 muertos durante los seis primeros meses del año corriente, y 585, desde el 1 de julio al 1 de octubre.

Respecto a gastos, resulta, según declaraciones de ciertos miembros de la Comisión, que se han elevado, para Marruecos, a 950 millones aproximadamente. Para el ejército del mandato en Siria se han gastado 2.160 millones de francos durante los años de 1920 a 1924, y 197 millones, desde el 1 de julio de 1924 al 1 de julio de 1925. Los créditos previstos para gastos militares son de 106 millones para el período de 1 de julio de 1925 a 31 de diciembre del mismo año, y para los gastos de carácter civil, de 170 millones.

Terminada la exposición del Sr. Painlevé, formularon preguntas varios individuos de la Comisión. El Sr. Renaudel, socialista, desarrolló extensamente la idea de que la Sociedad de Naciones pudiera tener que desempeñar algún papel en Marruecos en el conflicto con Abd-el-Krim. El diputado por Vendée, y afiliado al grupo de Unión republicana democrática, Sr. Tinguy de Pouet, combatió la idea del Sr. Reanudel, haciendo resaltar que el Protectorado de Francia y España en Marruecos fué instaurado a virtud de un Tratado internacional, y que esas potencias no ejercitan allí en modo alguno ningún mandato en nombre de la Sociedad de Naciones.

El Sr. Painlevé sostuvo a su vez una opinión contraria a la del Sr. Reanudel en lo que a Siria concierne. Comoquiera que el diputado socialista insistiera para que se diesen a la publicidad las condiciones fijadas por Francia y España para hacer la paz con Abd-el-Krim, el presidente del Consejo advirtió que en su discurso de Nimes ya las había dado públicamente a conocer.

LA MAMA AL AMIGO MORALISTA.—Pues sí, Ramón; hoy he puesto a Serafinita de largo.

EL AMIGO.—Ya, ya lo veo. Le has cortado el pelo a lo "garçon", la falda le llega a las rodillas, el descote a media espalda y las mangas no le pasan de los hombros...

(De *Le Rire*.)

MÁQUINAS
PARA ESCRIBIR
Y PARA COSER
GARANTIZADAS
Reparaciones y accesorios.
CARMEN, 23

La Sud Americana

Imprenta, Encuadernación — Artículos para propaganda
Relieves — patentados
CORTES, 548 Y 550 — BARCELONA (España)
Proveedora Efectiva de la Real Casa con Título.

Director-Propietario: ANGEL LAPENA

LOTES RECLAMO ENTREGADOS A LAS 24 HORAS - IMPRESIÓN ESMERADA

LOTE NÚM. 1 — Por 3 Pesetas
100 Tarjetas de visita pergamino superior con su estuche.

LOTE NÚM. 2 — Por 15 Pesetas
100 Tarjetas de visita pergamino superior con su estuche.
100 Sobres blancos litografiados.
100 Cartas en papel pergamino o tela.
Una fotografía tamaño 52 por 74 centímetros de S. M. el Rey D. Alfonso XIII o del Excmo. General Sr. Primo de Rivera.

LOTE NÚM. 3 — Por 20 Pesetas
100 Tarjetas de visita pergamino superior con su estuche.
200 Sobres blancos litografiados.
200 Cartas en papel pergamino o tela.
Una fotografía tamaño 52 por 74 centímetros de S. M. el Rey D. Alfonso XIII o del Excmo. Sr. General Primo de Rivera.

LOTE NÚM. 4 — Por 50 Pesetas
500 Tarjetas comerciales.
500 Sobres blancos litografiados.
500 Cartas en papel pergamino o tela.
500 Facturas tamaño carta en papel pergamino o tela.
Una fotografía tamaño 52 por 74 centímetros de S. M. el Rey D. Alfonso XIII o del Excmo. General Sr. Primo de Rivera.

LOTE NÚM. 5 — Por 80 Pesetas
1.000 Tarjetas comerciales.
1.000 Sobres blancos comerciales.
1.000 Cartas de papel pergamino o tela.
1.000 Facturas tamaño carta en papel pergamino o tela.
Una fotografía tamaño 52 por 74 centímetros de S. M. el Rey D. Alfonso XIII o del Excmo. General Sr. Primo de Rivera.

Las mismas fotografías de S. M. el Rey D. Alfonso XIII y del Excmo. General Sr. Primo de Rivera, que regalamos en cada lote, se venden por separado a 8 pesetas cada una. Carnets para los Centros de Unión Patriótica, a 75 pesetas el ciento.

SECCIÓN ARTÍCULOS PARA PROPAGANDA
1.000 Tarjetas perfumadas. . 35 ptas.
1.000 Espejos con impresión en tinta de oro . . . . . 100 —
1.000 Almanaques bolsillo. . 40 —
1.000 Calendarios pared con mensual a dos tintas. . 150 —
etc., etc.

Todos los pedidos deberán de venir acompañados de su importe. Los originales deberán de ir, a ser posible, impresos o escritos a máquina, o, en su defecto, con letra muy clara.
Remitiéndonos 2 pesetas le mandaremos un bonito muestrario de artículos de propaganda.

SOBRES COMERCIALES IMPRESOS, A 60 PESETAS LOS 10.000 (CANTIDAD MÍNIMA)
TALONARIOS DE 100 HOJAS, PAPEL PRIMERA, DE RECIBO ALQUILER, ENTREGA, LOTERÍA Y PEDIDO, A 75 CTS. UNO

TEXACO
REG. U.S. PAT. OFF.
Pedid el combustible
EXTRA TEXACO DIESEL
el mejor para
MOTORES DIESEL
Precios y calidad sin competencia
Dirigirse a
Compañía Petrolífera Hispano-Americana
MARQUÉS DE CUBAS, 1, PRAL.
MADRID
TELÉFONO 31-43 M.

Los Grandes Almacenes de la
PUERTA DEL SOL
están recibiendo GRANDES PARTIDAS DE GENEROS DE INVIERNO para la próxima temporada, adquiridos en las principales casas productoras del país y extranjero, a precios excepcionalmente baratos

DAREMOS IDEA DE ALGUNOS PRECIOS

PIEL CAMELLO LISA, ANCHO 130 CENTIMETROS, EL METRO	POR 26,25
PIEL CAMELLO ATIGRADA, ANCHO 130 CENTIMETROS, EL METRO	POR 32
TISU DE SEDA, ANCHO 90 CENTIMETROS, EL METRO	POR 11,50
PARATELLA, COLORES, PARA IMPERMEABLES, METRO	POR 16,50
TUSOR DE SEDA, CORTE VESTIDO PARA SEÑORA	POR 15,60
ENCAJE DE SEDA, CORTE DE VESTIDO PARA SEÑORA	POR 21,25
COMBINACIONES PUNTO DE SEDA, CONFECCIONADAS	POR 12,50
KASSA DE LANA, CORTE VESTIDO PARA SEÑORA	POR 18,75
KASSA DE LANA, CORTE DE VESTIDO PARA SEÑORA	POR 25,65
LANA ESTILO INGLES, CORTE DE BATA	POR 4,80
GAMUZA ESCOCESA, CORTE DE BATA	POR 13,20
ABRIGOS DE LANA CORTOS (PUNTO DE NIDO), PARA SEÑORA	POR 9
TRAJECITOS DE PUNTO PARA NIÑO, JERSEY Y PANTALON	POR 9,90
ABRIGOS CORTOS PARA SEÑORA, PELO DE CAMELLO, NATURAL	POR 38,25
MANTAS DE ALGODON	POR 1,40
STORES BATISTA BORDADOS EN COLORES	POR 7,50
PAÑOS PRACTICOS PARA COCINA, MEDIA DOCENA	POR 2,25
TAPICES TERCIOPELO, PARA PISOS, 140 × 140	POR 18,50
TAPICES DE COCO, PARA PISOS, 140 × 200	POR 28
PORTIERS DE PAÑO BORDADOS, BONITOS DIBUJOS	POR 20
ALMOHADONES, BONITAS CRETONAS, LLENOS DE MIRAGUANO	POR 1,60
LIMPIABARROS MUY PRACTICOS	POR 1,25
TERCIOPELO PARA ALFOMBRAR, EL METRO	POR 3,95

También tenemos grandes existencias en artículos para ROPEROS, ASILOS, ASOCIACIONES, etc., a precios increíbles

PRECIOS FIJOS — 15, Puerta del Sol, 15. — ENTRADA LIBRE

Envíos a provincias, remitiendo su importe en Giro postal. La correspondencia, a nombre de la propietaria de estos Almacenes señora viuda de García Villa.

AGUAS MINERALES NATURALES DE
CARABAÑA
EL MEJOR PURGANTE - LAXANTE

Biblioteca Nacional de España

EL PROBLEMA DE MARRUECOS

La contestación del presidente a la carta del Sr. Cambó

Hoy ha sido facilitada a la Prensa la carta —documento notable y de una sinceridad merecedora del aplauso y de imitación—en la que el presidente del Directorio contesta la del Sr. Cambó, tan comentada e interesante.

Anoche, al salir del Consejo, manifestó el general Primo de Rivera que no se trataba de una misiva formularia, sino de un documento donde se expone con toda claridad el pensamiento del Directorio en problema tan importante como el de Marruecos.

"Aunque podría adelantar esta carta LA NACION, creo—añadió—que por la índole nacional del tema debe ser conocida por todos al mismo tiempo. De modo que mañana, por la noche, podrán publicarla todos los periódicos."

Y así es, en efecto; al mediodía se ha entregado copia del documento a todos los periodistas, pues el presidente no ha querido tener preferencias, sino que, como asunto que a la opinión corresponde, a ella lo entrega por igual y por medio de todos sus órganos; conducta que debe tranquilizar a los que veían en nosotros un competidor informativo con ventajas.

Dice así el importante documento:

"Madrid, 21-10-25.

Excmo. Sr. D. Francisco de A. Cambó.

Mi distinguido amigo: Cumplo mi ofrecimiento de contestar pronto a su carta del 16, dejando a un lado todo comentario dedicado a los linces que, incapaces de ver las cosas a luz diáfana, ya conjeturan sobre maniobras políticas preparatorias de alianza o lucha, que para todos los gustos da la fantasía.

Y voy a contestar muy en síntesis, en gracias a la claridad y brevedad, y porque quiero evitar comparaciones, que desventajosas para mí serían, respecto al valor literario de nuestras dos cartas.

Acerca de las operaciones.

1.° Reitero que usted haciendo público su juicio sobre cuestión tan importante como la de Marruecos, desde punto de vista elevado, presta un señalado servicio al país.

2.° Aunque usted no confunde, como otros, las operaciones del Lau (julio a septiembre del 24) y las de socorro, liberación y repliegue de guarniciones (septiembre a diciembre del mismo año), encuentro exagerada la calificación de desastre que a las primeras aplica, aunque fueron ciertamente un grave contratiempo militar. Las segundas (el repliegue) las tendré siempre por la operación más política, más difícil y mejor ejecutada (en esto tomé mínima parte) que se ha conocido desde que en Marruecos actuamos militarmente.

3.° Si usted juzga que las circunstancias en que usted demandó la suspensión de operaciones el año 22 son iguales a las de ahora, yo no lo creo así, y además tuve entonces por prematura y perjudicial aquella suspensión, sin castigo suficiente ni remate de la obra, por lo que ha podido volver tan pronto y tan agudamente el recrudecimiento de la enfermedad. Faltó entonces llegar al corazón (Axdir), o siquiera al lugar más dolorido del desastre (Annual). Ahora hemos llegado al primero y acaso lleguemos pronto al segundo, y aun así, no estoy cierto de que la fiera muera del todo, pero sí de que quedará con pocos bríos, que una política hábil podrá apagar totalmente. Sólo la cabila de M'Talza nos ha entregado ya seiscientos cincuenta fusiles, que están en nuestros Parques de Melilla, unidos a otros tantos tomados al enemigo en Alhucemas y Kudia Tahar.

La cuestión internacional.

4.° Conforme en que no fué venturoso ni sagaz el éxito diplomático que nos enredó en la empresa de Marruecos, máxime dejando a Tánger, de donde tantas dificultades habían de venir, fuera del régimen de Protectorado. Pero tal era el ambiente—y hago a los hombres que aquellos pactos concertaron la justicia de afirmar que les movió el patriotismo o la pasión patriótica, que en ocasiones lo substituye—. Ello pudo tener enmienda—y bien la prediqué—los años de la gran guerra; pero luego, no, porque todas las potencias tienen hoy justificado temor a complicar el "statu quo" del Mediterráneo, que el 17 estaba, como todo, en pleno saldo.

Y si las potencias principalmente interesadas no se avienen a rectificar los Tratados, ¿cómo y por dónde ve usted, mi buen amigo, la salida de este "embroglio"?

Y aun hay más. Que tampoco se avienen los rifeños y yebalas—lo sé de buena tinta—; que si nos vieran replegarnos hacia las plazas de soberanía nos hostilizarían fieramente, y luego las harían objeto de sus ataques, y como *las zonas de Protectorado marcadas por el alcance del cañón del año 60* no defienden hoy ni del tiro de fusil siquiera, y ellos tienen artillería, la vida en las plazas de Ceuta y Melilla sería imposible, y la libertad de instalarse los moros o sus amigos en bahías como la de Alhucemas, peligrosísima. Por esto no se podía diferir ni semanas el ocupar ésta, como tan afortunadamente se hizo el 8 de septiembre.

5.° ¿Que se podía aumentar el "hinterland" de soberanía de estas plazas? Usted encontrará en los archivos del ministerio de Estado cuánto y cuán infructuosamente ha hecho el Directorio en este sentido, anheloso de buscar al problema una solución tranquilizadora y económica para el país.

El aspecto colonizador.

6.° Absolutamente conforme ahora y de toda mi vida (incluso cuando viví los problemas de Cuba y Filipinas) en que toda colonización imperialista que no sea la de ganar el afecto, la cultura y el mercado de otros pueblos, es ruinosa. Basta conocer someramente la Historia Universal para recoger la enseñanza de que el peso de las colonias hundió a los más grandes pueblos antiguos y hundirá a algunos nuevos. No a España, que ya pasó por la prueba, porque nuestra raza y nuestro pueblo superan a todos en resistencia y vida. Pero no creo que ningún español piense que los 20.000 kilómetros cuadrados de terrenos áridos del Rif y de Yebala sean una futura colonia. Es otro el concepto en que se debe considerar el valor de la faja costera del norte de Marruecos que representa nuestro Protectorado.

7.° También conforme en que jamás el indígena de Marruecos se nos someterá de grado y en que la mejor victoria de un pueblo es la que evita una guerra.

Las soluciones.

8.° Tampoco cohibe al Directorio, puedo asegurárselo a usted, en la busca e implantación de soluciones, el temor de las apreciaciones ajenas, puesto que reclamó el Gobierno para gobernar y sólo da audiencia a la opinión, para aprender, escuchándola atenta y serenamente, cuando serena, elevada y patriótica se manifiesta; pero tomada una decisión la ejecuta con resolución y firmeza, porque, por modestos que seamos, no nos consideramos menos capaces, y desde luego nunca menos bienintencionados, que nadie que haya ejercido el Poder en España ni fuera de España. Además, tomamos el pulso a diario a la opinión verdadera y desapasionada, y hasta ahora acusa unanimidad, porque para mí no cuentan los dos o tres mil amargados (acaso exagero) que andan por ahí con ictericia.

9.° Después de todo lo apuntado, estará usted a punto de creer que no encuentro solución al gravísimo problema de Marruecos. Si así fuera no le escribiría a usted desde la Presidencia del Gobierno. La encuentro, aunque no fácil. Es la siguiente:

a) Proseguir, unidos a Francia, la acción de dominio y desarme de los indígenas con constancia, pero con prudencia, porque cualquier revés nos retrasaría mucho en el camino ganado en septiembre y octubre.

b) Incrementar la persecución del laborantismo y del contrabando, dificultando a Abd-el-Krim el recibir dinero, dirección personal y recursos de fuera.

c) Acción política constante, más que de atracción a nosotros, de segregación de la rebeldía, desarmando cuanto se pueda.

d) Organización magzeniana del país y ligar por un interés material a nosotros a los caides que designemos, dejándoles sólo las fuerzas armadas indispensables para imponer su autoridad, pero que signifiquen poco para caso de presumible rebeldía.

e) Política de enlace de intereses de españoles con indígenas, Tercio y voluntarios, hasta llegar a la supresión de toda unidad peninsular expedicionaria.

El tiempo y los gastos.

Todo esto puede alcanzarse, a mi juicio, progresivamente en un par de años en que cada mes el problema sea más simple y económico que en el anterior (evitando todo fracaso militar y no cambiando de orientación). ¿Qué es mucho tiempo? A mí también me lo parece. ¿Qué es caro? Evidentemente. Cosa así como de unos 25 a 30 millones al mes ahora, para llegar a diez o doce, cuando menos cueste. Este es el precio elevado, pero mínimo, del braguero con que el país ha de contener la hernia de Marruecos, pero tenga usted la seguridad que el Directorio y cualquier Gobierno que nos siga procurará hacerlo cada día más económico. Alguna esperanza podría yo dar ya sobre esto, pero no quiero alimentar al pueblo de ilusiones sino de varoniles realidades; y

10.° y último. Alguien dirá que si ahora no conviene a las potencias interesadas revisar este asunto, nadie nos puede obligar a proseguirlo contra el propio criterio y conveniencia. Yo invito a la reflexión sobre lo que representaría y lo que sería un "ahí queda eso" de que pocos aceptarían la responsabilidad.

Obra de todos.

Mal asunto en verdad este de Marruecos, amigo mío, nos toca a todos mejorarlo en cuanto se pueda como carga que el sino histórico puso sobre los hombros del noble pueblo español de hoy, al que nunca correspondió liviana, y que acaso no sería tan pesada si los unos y los otros dejasen de agitar pasiones, permitiendo que toda la atención y toda la energía nacional se dedicara a este problema con el menor daño de los vitales, de los de cultura, economía y progreso que son inaplazables y justificados. No lo son tanto otros ficticios de apasionamiento o soberbia en los que usted, como en este de Marruecos, al intervenir tan levantadamente, viene dando patriótico ejemplo de prudencia y ciudadanía, demostrando estar muy por encima de algunos que, creyendo interpretarle, sin duda faltos de comprensión, desfiguran el pensamiento alto de quien siempre puso por delante de todo el patriotismo.

Y si siempre fué para mí grato el cultivo de su amistad, lo es mucho más cuando ahora la comprueba con la exposición de sus juicios, que tanto han de iluminar el de su afectísimo amigo, q. s. m. e.,

MIGUEL PRIMO DE RIVERA

Los festejos y las censuras

Con las alteraciones propias de toda organización de esta clase, y además realizada con la rapidez de unos días, se está desarrollando el programa de festejos de otoño.

No hemos de explicar, ni disculpar siquiera, las equivocaciones, los errores y las faltas observadas en los números del programa; vemos todo y lo juzgamos convenientemente; pero lo que nosotros no podemos hacer es estereotipar el primer día de los festejos una censura y dejarla transcurrir inalterable a través de lo que ocurra.

Lo que nosotros no podemos hacer es apreciar con lo que el vulgo llama "cara de juez" unos festejos que están hechos con el único fin de iniciar en la capital de España unas cuantas épocas de atracción de forasteros.

A nosotros, la conducta de muchos de estos "maestros de todo" nos recuerda a alguno de esos críticos teatrales que después de hacer "pedazos" durante diez años, desde Benavente a Cienhigos, se arrancan un día "por derecho" contra una Empresa, la colocan un entremés o una obra en diez actos—es igual—, y el

—Y cada vez que le encuentre volveré a darle para el pelo.

—Pero, señor, ¿por qué no acepta mi proposición y firmamos un pacto de garantía?

día del estreno se oye la pita del público a 20 kilómetros de distancia.

En suma: los festejos tienen sus defectos; pero hemos de consolarnos pensando que tendrían más y de peor condición si de organizarlos estuvieran encargados muchos de los que censuran.

Un proyecto de trascendencia.

Y en tanto, este tan censurado Municipio, que tantas cosas buenas ha hecho —la mayor parte de ellas imposibles para otros Ayuntamientos—se ha cuidado hasta de iniciar procedimientos para atraer a Madrid forasteros.

Pero no hemos de citar siempre este tema de los festejos como síntoma de laboriosidad del Concejo; en la actualidad ultiman sus trabajos todos los técnicos del Ensanche, acuciados por una práctica e interesantísima iniciativa del conde de Vallellano: la terminación, en un solo presupuesto extraordinario, de todo el Ensanche madrileño. Reforma ésta que completaría el Madrid nuevo, higiénico, soleado y elegante. Reforma necesaria, porque acabaría con la vergüenza de la prórroga de una ley arcaica y perjudicial; prórroga obligada porque, sin reorganización plena, lógica y necesaria, no puede hacerse una ley nueva para "una cosa" que ha debido desaparecer hace unos años.

No necesita el señor alcalde ni el Ayuntamiento de excitaciones para el trabajo; pero aun cuando así es, vea en estas líneas un deseo del pueblo de Madrid, deseo digno de ser atendido

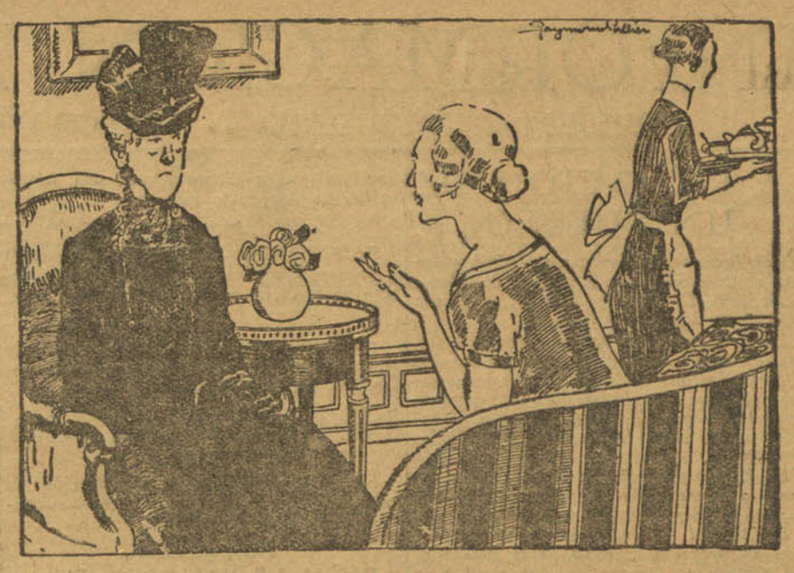

—¿Y estás segura de que tu esposo va de caza?

—Segurísima.

—¿Pero si nunca trae nada?

—Por eso justamente.

(De «Le Rire».)

EL CRIMEN DE ESTA MAÑANA

El jefe de la estación de Tranvías de Cuatro Caminos mata al subjefe

Las primeras noticias.

A primera hora de la mañana tuvimos noticia de que en Cuatro Caminos acababa de ocurrir un sangriento suceso.

Inmediatamente se trasladó a aquella barriada uno de nuestros redactores.

En el lugar del suceso.

El aspecto que presentaba la glorieta de Cuatro Caminos era animadísimo. La multitud allí congregada discutía y comentaba con pasión el sangriento sucedido. La confusión era indescriptible.

Los protagonistas.

Enrique Egea Romero, de cuarenta y tres años, domiciliado en la calle de Embajadores, núm. 76, soltero, donde vivía con sus hermanos, desempeñaba desde el año 1921 el cargo de subjefe en la Compañía de Tranvías, destinado a la estación de dicha Compañía en los Cuatro Caminos.

Tomás Alonso Toisno, de cuarenta y siete años, domiciliado en la referida estación, de la que era jefe desde el mismo año que Egea, y vivía con su mujer y sus cuatro hijos, la mayor de veintidós años y el menor de siete.

Entre los protagonistas de este sangriento suceso reinó siempre una íntima amistad, hasta hace unos dos meses que ésta empezó a enfriarse.

Antecedentes.

Desde hace unos tres años empezó Alonso a sufrir alteraciones nerviosas, que se acentuaban cuando había bruscos cambios atmosféricos.

Hace unos dos meses que la enfermedad de Alonso se acentuó de tal manera que fué reconocido por el médico de la Compañía, que diagnosticó anemia grave, y como consecuencia de la misma sufría el jefe neurastenia de carácter tan alarmante, que en la pasada semana el doctor comunicó a los altos jefes de la Compañía que era preciso enviar al enfermo a reconocimiento del doctor Mesonero Romanos, especializado en esta clase de enfermedades.

Por esta causa se aconsejó a Alonso que, sin darse de baja, dejase de atender con la asiduidad que el cargo requería a las ocupaciones de la jefatura, que llevaría el subjefe Egea.

Esto molestó a Alonso, que creía que Enrique realizaba gestiones para ser ascendido a jefe y jubilarle a él.

Desde que empezó a tener esta sospecha, se convirtió en pesadilla constante, hasta el extremo de que a su familia y a cuantos con él hablaban siempre les decía, sin explicar el porqué, que estorbaba.

En la pasada semana estuvo en las oficinas centrales que tiene la Compañía en la calle de Magallanes, diciendo al jefe del Movimiento:

—Don Tomás: Yo estorbo; yo estorbo mucho, y voy a tener, para dar gusto que pedir la jubilación.

Don Tomás Coll le hizo los naturales razonamientos de que sólo se trataba de quitarle trabajo, pues si ahora se le jubilaba, solamente le corresponderían 1.500 pesetas anuales, y con eso no podría mantener a su mujer y a sus hijos.

El crimen.

Esta mañana, a las nueve, cuando se hallaba el Sr. Egea en el despacho del jefe, se presentó Alonso, diciendo:

—Enrique, yo estorbo; yo estorbo mucho, y para no estorbar más verás lo que hago.

Y sacando del bolsillo del pantalón una pistola hizo tres disparos contra el señor Egea, que se había puesto en pie.

Al ruido de las detonaciones penetró en el despacho el encargado de los talleres, Enrique Marqués de la Hoz, que al ver que el subjefe caía al suelo arrojando gran cantidad de sangre acudió en su auxilio.

Al mismo tiempo que Marqués se presentó en el despacho un guardia civil, que desarmó al agresor y le detuvo.

En la Casa de Socorro.

Rápidamente fué trasladado el herido a la Casa de Socorro sucursal de Chamberí, donde los médicos de guardia Sres. Villa y Espina se limitaron a certificar el fallecimiento de Egea.

Este presentaba dos heridas producidas por arma de fuego, sin orificio de salida: una en la región gástrica y otra en la precordial.

Declara el agresor.

El juez de guardia, que lo era el del distrito del Hospicio, Sr. Conde, se personó en la Casa de Socorro, ordenando el traslado del cadáver al Depósito Judicial.

Después pasó a la estación del tranvía, donde el agresor declaró, limitándose a decir que estorbaba y por eso agredió.

A las once y media fué trasladado el agresor al Juzgado de guardia en un automóvil de alquiler, acompañado por una pareja de la Guardia civil y custodiado por otra de Caballería, ante el temor de que el público pudiera atacar al agresor.

Tanto éste como la víctima eran muy queridos de todos sus jefes y compañeros.

De la campaña africana

Cómo muere un héroe cristiano

Por una sentida crónica que en "El Pueblo Católico", de Jaén, publica el P. Montijano, capellán del Hospital Móvil de Alhucemas, nos enteramos del ejemplar fallecimiento del teniente de Regulares de Melilla D. Felipe Pardo Fernández-Corredor, hijo del coronel de Estado Mayor D. Cándido.

Concurren en la muerte de este heroico oficial—que al ser herido mortalmente sólo contaba diez y nueve años—tales circunstancias, que para ejemplo y enseñanza de los tibios de espíritu y por creer que tales dotes de sacrificio, valor y cristianismo honran a la raza, no vacilamos en dar cuenta, siquiera sea escuetamente, de ella.

El día 30 de septiembre, en la operación realizada para tomar el Monte de las Palomas, el teniente Pardo, que avanzaba al frente del tercer tabor, sin reparar en las balas que sobre él llovían, fué herido en el vientre y en una mano. Trasladado al Hospital Móvil, el cirujano, comandante doctor Sánchez Vega, procedió inmediatamente a practicarle una delicada operación, que no pudo salvar la vida del herido, quien conociendo próximo su fin pidió confesión reiteradamente.

Fué su confesor el P. Montijano, quien escuchó con lágrimas en los ojos las piadosas expresiones del valiente oficial. Por la noche fué conducido a Melilla en el vapor "Andalucía", repitiendo sus frases cristianas: "Qué bien se espera la muerte así... ¿Verdad, padre, que iré al cielo, pero antes tendré que estar mucho tiempo en el Purgatorio?...

Tres días después, habiendo comulgado con fervor ejemplar, moría el teniente Pardo en un pabellón Docker, dando ejemplo de cómo muere un caballero cristiano y español.

A su distinguida familia enviamos el testimonio de nuestro pesar.

El paso de la Reina Victoria por París

PARIS.—Esta noche, a las diez y media de la misma, llegó a esta capital Su Majestad la Reina de España Doña Victoria, acompañada del embajador de España, señor Quiñones de León, que había ido a esperarla a la estación de Austerlitz.

Recibieron a la Soberana el jefe del Protocolo, M. Fouquieres; el coronel Denain, en representación del Presidente de la República, M. Doumergue; S. A. R. la Infanta doña Eulalia, tía de Su Majestad el Rey D. Alfonso XIII; marqueses de Viana, personal de la Embajada española y las personalidades más salientes de la colonia de su país.

El ministro de Negocios Extranjeros, M. Briand, envió a Doña Victoria un magnífico ramo de flores.

CAMISERÍA QUIRÓS
MATUTE, 8
ÚLTIMAS NOVEDADES

LA CAMPAÑA DIFAMATORIA

La finca que no ha comprado Primo de Rivera

En la Presidencia han facilitado al mediodía de hoy la siguiente interesante nota oficiosa:

Primo de Rivera compra una finca.

"Barcelona 21 (5,30.).—El presidente del Directorio se halla en tratos para adquirir en Barcelona una finca destinada a residencia suya y de su familia en esta capital en algunas temporadas. La finca en cuestión está situada en el paseo de la Reina Elisenda, en Pedralbes, y es una de las más hermosas de los alrededores de Barcelona.

La inserción del anterior telegrama de Barcelona en "El Sol" ha sido expresamente autorizada por mí. Si la misma especie u otra parecida por su índole e intención se hubiera referido a otra persona, la censura, cumpliendo instrucciones de estorbar la difamación, hubiera impedido su publicidad.

Ahora bien: a nadie se le ocultará que el caso es grave. Todo el mundo sabe que antes del 13 de septiembre del 23 el marqués de Estella no poseía fortuna personal para una adquisición como la que se le atribuye, y que la muy modesta que siempre ha tenido en aquella fecha estaba gravada por cargas que, desgraciadamente, no han disminuído en estos dos años de ejercicio del Poder. Envuelve, pues, la noticia la suposición ofensiva de injustificadas mejoras de posición. "El Sol" ha de probar esto y además que alguien, en nombre del general Primo de Rivera, gestiona la adquisición que se le atribuye en su telegrama, a ello viene obligado "El Sol", por honradez profesional y por espíritu de conservación, porque de no hacerlo así en brevísimo plazo, cualquiera que sea la sanción que legalmente la alcance, gubernativamente ha de sufrirla extraordinariamente severa, que no velaría yo por el prestigio de mi cargo y aun del uniforme que visto, obrando de otro modo. Esperamos, pues, a que "El Sol" aclare o rectifique en el tiempo máximo que asuntos de esta índole permiten, para que la opinión sepa a qué atenerse y la dignidad de mi investidura tenga la defensa debida.

Respecto al periódico "La Noche", de Barcelona, que aunque menos tendenciosamente parece ser el primero que ha publicado esta noticia, también será objeto de sanción, así como todos los que sin la comprobación debida han reproducido tan falsa y falaz noticia.

* * *

Telegrama del presidente del Directorio militar al gobernador civil de Barcelona:

"Algunos periódicos de Madrid toman del diario "La Noche" la noticia de la fantástica adquisición por mí de una finca en ésa. He permitido a la censura la circulación; pero como es claro el propósito difamatorio, el primer periódico que la haya publicado ahí está obligado, en el plazo de dos números, o sea viernes y sábado, a rectificarla o a demostrar su fundamento. De no poder hacer esto último, sufrirá ocho días de suspensión y 25.000 pesetas de multa, que habrá de hacer efectivas para poder reanudar su publicación.

Todos los que la hayan copiado posteriormente están obligados a insertar nota oficiosa que le transmitiré seguidamente, más la rectificación o comprobación que haga "La Noche", no obstante lo cual sufrirán una multa de 500 pesetas."

Bodegas Bilbaínas, S. A.

SUS vinos finos de Rioja, especialmente el blanco BRILLANTE y el tinto POMAL, cepa Borgoña; el coñac FARO, especialidad IMPERATOR; como el champán LUMEN, en sus diversas variedades, son los de mayor consumo y más acreditados de España y países hispanoamericanos.

El champán LUMEN ha figurado en todos los banquetes y homenajes en honor del Presidente del Directorio, y últimamente en el que le tributaron en el Palacio del Hielo los representantes nacionales de la Unión Patriótica.

Basta ya de consumir productos extranjeros, cuando los hay como los que indicamos, que los superan en calidad, elaborados en el país.

BOINAS
Elosegui
TOLOSA

MUEBLES económicos al contado y a pagar en DIEZ MENSUALIDADES
ALQUILER DE SILLAS DE MADERA CURVADA
Infantas, 28 y 30 (esquina a Clavel)
HIJOS DE MANUEL GRASES
Sucursal: Atocha, 30 dup.°

GRAN HOTEL
Reina Victoria
MADRID
Primera clase
Pensión, desde 25 pesetas; Habitaciones, desde 7,50. Suntuosos salones para Bodas y Banquetes. Gran Restaurant. Almuerzo, 8 pesetas. Comida, 9.

Linoleum, Impermeables, artículos para limpieza
Precios muy limitados. Gran surtido.
CASA FERNANDEZ
Caballero de Gracia, 2 al 6.—Teléfono 39-50 M. (esquina a Montera).

AUTOPIANO Concertola, 88 notas, baratísimo. Musical G. M. T. Peligros, 7.

CASA SOTOCA
Muebles de lujo
En la planta baja.
SECCION ECONOMICA
y alquiler, entresuelo y principal.
8, ECHEGARAY, 8

Restaurant María Cristina
Almuerzos, 6 pesetas
Todos los días de 6 a 8,30
THE DANSANT
THE NIG-FUSLY'S BAND
Una de las mejores orquestas del mundo.
S. MAYOR, 8 (ESQUINA)

Herederos de R. Mújica
SAN SEBASTIAN
Maderas de Europa y América.
Carpintería en serie.
Cierres enrollables de madera.
Material móvil de ferrocarriles.

UGENDO INFANTAS, 7. Vajillas. Objetos para regalo; Aparatos eléctricos; Bombillas, una peseta.

CEMENTO
PORTLAND ARTIFICIAL MARCA
"VALDERRIVAS"
INMEJORABLE CALIDAD
Pedid características, precios, condiciones de venta y muestras para su ensayo a
PORTLAND VALDERRIVAS
PASEO DE RECOLETOS, 10. TELÉFONO 16-39 S.
MADRID

MUSICA-LIQUIDACION
SIETE ALBUMES con treinta números completos para piano de los ilustres maestros Vives, Saco del Valle, Arbós, Villa, Pérez Casas, Conrado del Campo, Villar, Bretón, Benedito, Francés, etc., etc., ¡¡DOS PESETAS LOS SIETE ALBUMES!! VEINTE ALBUMES con doscientos cuplés (letra y música), bailables, fox, tangos, etc.; creaciones de Argentinita, Pastora Imperio, Dora la Cordobesita y demás estrellas, ¡¡CINCO PESETAS LOS VEINTE ALBUMES!! Extranjero, los veintisiete álbumes, DOCE PESETAS, franco embalaje, portes y certificado.
Los pedidos, con su importe, en Giro Postal, o cheque, únicamente a
Antonio Ros, librero
CLAUDIO COELLO, 95.—MADRID (6)
CASA FUNDADA EN 1896.

Biblioteca Nacional de España

DIETARIO MUNDANO

¡¡ABAJO LAS MEDIAS!!

Muy grande es la inventiva del sabio ingeniero, enorme la del químico investigador, formidable la del artista... Mas todo ello, con ser mucho, no es nada en cuanto lo enfrontemos con esa loca fantasía y esa inquietud vertiginosa que disfruta la olímpica deidad encargada de lanzar modas femeninas.

No sé dónde he leído que el último grito de la mujer norteamericana es el epígrafe de estas líneas: "¡¡Abajo las medias!!" Pero que no se alarmen demasiado los fabricantes de este artículo de mercería; por ahora no se trata de suprimir ese maravilloso envase de tanta extremidad maravillosa; sobre que la tal supresión no sería ya "la dernière" (ya se intentó hace tiempo y hubo de fracasar porque no todos los cueros se hallan en condiciones de resitir todas las miradas). El grito de ahora es mucho más modesto; se limita tan sólo a enrollarse la parte superior de la media por debajo de la rodilla y sujetarla allí con una distinguida "jarretière". ¿Qué os parece, lectoras? Las defensoras de esta innovación alegan un principio de higiene. (Ya hemos quedado en que la higiene es a las veces el comodín de los modistos.) Dicen que la transpiración de los tejidos de la rodilla no es todo lo perfecta que debiera ser por culpa de los tejidos de las medias, y... "that is the question".

Puede que sea así. Líbreme el dios olímpico, disparador de modas, de poner en tejido de juicio tales alegaciones. Pero si es lícito opinar, yo me permitiré decir que no creo absolutamente ese matiz higiénico que se le quiere dar. Creo más bien—dicho sea con todos los respetos—que semejante novedad responde a dos principios igualmente modernos: el económico y el exhibicionista. Siempre oigo lamentarse a las mujeres de lo mucho que se rompen las medias por la tirantez de las rodillas. He aquí el aspecto económico. Siempre oí decir a los hombres que las mujeres no saben ya qué inventar para atraerse la atención. Esto es lo que se llama exhibicionismo.

Pero, en fin, sea una cosa u otra, lo interesante es que ahí está el último grito por hoy: ¡Abajo las medias! Claro es que nuestras elegantes, si lo adoptan, van a parecer maritornes, de fémur para abajo, acaso futbolistas, tal vez exploradores. Mas ¿qué importa, si lo manda el Olimpo?

¿Y quién será la heroica que en este chirigotero Madrid se aventure a dejar a la intemperie su delicada rótula? Yo me inclino a creer que será alguna apreciable telonera. No porque la modista obligue un tanto a levantar el telón para lucir hasta la cápsula sinovial, sino por lo familiarizadas que algunas están con la rodilla.—*Cyrano.*

FELICIDADES

Hoy, Nuestra Señora de Valvanera y Santa María Salomé, celebran sus días la marquesa de Figueroa y las Srtas. de Núñez y Topete, de Melgar y Rojas y de Baldosano.

—Mañana, San Germán, serán felicitados el ilustre doctor Asúa y el Sr. de la Mora.

LOS SANTIAGUISTAS

Pásado mañana, sábado, en el templo de las Comendadoras de Santiago se reunirá el Capítulo de esta Orden militar para la ceremonia de armar caballero y vestirle el hábito a D. Antonio Casani y Queralt, hijo la condesa de Giraldelli.

TITULO DE NOBLEZA

Se ha mandado expedir Real carta de sucesión en el título de marqués de Villamantilla de Perales a favor de D. Diego González Conde y García, mayordomo de semana de Su Majestad; secretario del Real Cuerpo de Caballeros Hijosdalgos de Madrid y ex diputado a Cortes.

NATALICIO

Ha dado a luz con toda felicidad una hermosa niña la esposa de nuestro querido amigo el distinguido abogado D. Lorenzo Luque Jiménez. Enviamos nuestra felicitación a los venturosos padres.

CINEGETICA

En el coto "El Cerrajero" (Sierra Morena), se ha celebrado una montería en la que tomaron parte los duques de San Fernando y Nájera, los marqueses del Mérito, Pidal, Amnaro y Santurce; los condes de Artaza y San Antonio de Vista Alegre, el vizconde de la Armería y los Sres. Ibarra, Melgarejo (D. Luis y D. Carlos), Pickman, Gamero Cívico, Revuelta, Iradier, Villota, Ortega y Henríquez de Luna.

Cobráronse 30 venados.

CUERPO DIPLOMATICO

El hasta ahora secretario de la Embajada norteamericana en Madrid, Mr. John F. Martín, ha sido trasladado con igual cargo a la de Roma, para donde ha salido ya en unión de su bella esposa.

—D. M. Lasso de la Vega ha hecho presentación oficial en la Subsecretaría de Estado como encargado de Negocios de la República del Panamá.

VIAJEROS

Han regresado a Madrid:

De Hendaya, los marqueses de Cenia con sus hijos; de Biarritz, la marquesa de Ralp, los condes de Sierrabella, la señora viuda de Elío, los señores de Fernández Bordas, D. Francisco Javier y Milán del Bosch y familia y el marqués del Trebolar; de Roma, la condesa de Yumuri; de Portugalete, don Juan Tomás de Gandarias; de Noriega, don Lorenzo Suárez Guanes; de Gauterets, la señora viuda de Chávarri, y de su castillo de Bourzonville (Francia), la señorita Isabel de Borbón, hija del general duque de Santa Elena.

—Se encuentra en París la duquesa de Santoña.

—Se han trasladado: De Sevilla a Jerez, los marqueses del Mérito y los de Villamarta, y de Ronda a Sevilla, la marquesa de Salvatierra.

—En breve marcharán a Roma la condesa viuda de Casa Valencia y su hija la señorita María Teresa Alcalá Galiano y Osma.

—También se propone marchar a Roma, desde Biarritz, el duque de Baena.

INFORMACION DE PROVINCIAS

CORREO .. TELÉGRAFO .. TELEGRAFIA SIN HILOS .. TELEFONO .. CABLE

LA SITUACION DE UN PUEBLO

Han llegado esta mañana a Madrid, y hemos recibido su visita, el alcalde de Lécera (Zaragoza), D. Domingo Casaos, y el cura párroco D. José María Gargallo.

Les trae a Madrid la triste situación del pueblo; en un año han emigrado 1.200 habitantes; la falta de trabajo y la crisis agrícola amenaza actualmente con un aumento de dicha emigración; buscan en Madrid remedio a este conflicto, visitando a los Poderes públicos.

En Zaragoza han hecho gestiones para lograr la condonación de determinados impuestos y traen impresiones optimistas.

En Madrid pretenden la rápida aprobación del proyecto de riego de la zona baja del pantano de Moneva, en Almochuel, y la aprobación del expediente que obra en Gracia y Justicia referente a reparaciones en la iglesia parroquial.

Para tratar estos asuntos han visitado a los generales Mayandía y Vives y Sr. García Goyena.

Dispuestos siempre a recoger en esta sección las aspiraciones de los pueblos y a detallar sus necesidades, acogemos con cariño la visita de los comisionados, confiando en que serán atendidos por el Gobierno en la medida de la justicia de sus pretensiones y de las posibilidades del Tesoro.

Intereses regionales

La reforma de Córdoba.

CORDOBA.—Procedente de Madrid llegó el alcalde, Sr. Cruz Conde, siendo recibido por todos los concejales y altos funcionarios.

El Sr. Cruz Conde trae muy buenas impresiones acerca del empréstito para la reforma de Córdoba.

Dijo que probablemente dentro de unos días el Banco de Crédito local realizará la primera operación con este Ayuntamiento.

En breve llegará aquí el general Sr. Ruiz del Portal, hijo de esta localidad.

Con este motivo se le prepara un homenaje por cuanto ha hecho en favor de Córdoba.

Millón y medio para Sagunto.

VALENCIA.—Por el Banco Nacional de Crédito le ha sido concedido millón y medio de pesetas al Ayuntamiento de Sagunto para edificación de Grupos escolares, alcantarillado y Mercado de Abastos.

Crónica de sucesos

Un hombre sufre un ataque y le atropella un "auto".

EL FERROL.—El automóvil que conducía Manuel Lobeira atropelló al obrero Amado Fernuy a los pocos momentos de caer al suelo presa de un ataque epiléptico.

El suceso ocurrió en la carretera de Fene. El herido está gravísimo.

Procesado.

BILBAO.—Ha sido procesado el procurador Sr. Estévez, con motivo de las deriva ciones que se desprenden de una falsificación de documento público.

Atropello.

BARCELONA.—Un autocamión atropelló a Ramona Castellví, que resultó con la fractura de la clavícula y otras lesiones graves.

Riña.

BARCELONA.—Luis Castillo y Antonio Ruiz riñeron por cuestiones de trabajo, resultando los dos con heridas graves.

Noticias teatrales

Compañía Díaz-Artigas.

SANTANDER. — La presentación de esta compañía en el teatro Pereda ha constituído un verdadero éxito.

Fleta, en Palma.

PALMA DE MALLORCA.—El tenor Fleta hizo su presentación en la ópera "Tosca", obteniendo un gran triunfo.

A la salida del teatro el tenor español fué aclamado por el público.

"Santa Juana", de Bernard Saw.

BARCELONA.—En medio de gran expectación, y con el teatro rebosante de selecto público, se ha estrenado en el teatro Goya "Santa Juana", de Bernad Saw, que ha obtenido un buen éxito.

La labor artística realizada por Margarita Xirgu ha sido objeto de grandes y merecidos elogios.

Régimen local y provincial

Campos de demostración agrícola.

ZAMORA.—La Diputación Provincial ha cedido para campos de demostración varios terrenos a los Ayuntamientos de Morales del Vino, Santibáñez de Vidriales, Benavente, Villarrín, Tabra y San Cebrián de Castro.

Asuntos varios

El crucero francés "Metz"

ALMERIA.—Procedente de Málaga ha llegado el crucero francés de 6.700 toneladas "Metz", que quedó atracado en el muelle de Poniente.

Lo manda el capitán de Navío M. Bues.

Las autoridades cumplimentaron a bordo a los marinos franceses y éstos devolvieron la visita.

A las ocho de la noche fueron los marinos obsequiados con un banquete.

El "Reina Victoria Eugenia".

Ha fondeado el trasatlántico "Reina Victoria Eugenia", que desembarcó 41 emigrantes de Buenos Aires y dos del Brasil.

Escuela de aprendices marineros.

EL FERROL.—Se ha dispuesto que el buque de vela "Galatea", escuela de aprendices marineros, salga a alta mar para efectuar dos cruceros de quince días.

Irá a Vigo y Marín.

El cumpleaños de la Reina Victoria.

EL FERROL.—El sábado se solemnizará el cumpleaños de S. M. la Reina Victoria.

En Capitanía general se celebrará una brillante recepción, a la que concurrirán representaciones del Ejécito y Armada, presididas por el general Franco Artiñano y el almirante D. Emiliano Enríquez.

El señor conde de las Infantas, nuevo director de Bellas Artes (X), después del banquete en Lhardy, en el que se desarrolló el episodio que se refiere a continuación.

Nuestro querido colega "A B C" publica la siguiente información:

"Ayer firmó S. M. el Rey el decreto nombrando director general de Bellas Artes a D. Joaquín Pérez del Pulgar, conde de las Infantas.

El pasado domingo, en el banquete organizado por los vocales del Consejo de Administración de LA NACION en honor del general Primo de Rivera le hablaron a éste de un proyecto de reorganización de servicios de Bellas Artes y conservación de monumentos, de que era autor el conde de las Infantas, que asistía al agasajo. Interesó mucho al marqués de Estella dicho proyecto por su orientación y por el profundo estudio que revela, y exclamó:

—El mejor medio de que se implante rápidamente es nombrar a su autor director general de Bellas Artes.

Y acto seguido anunció que propondría a S. M. el Rey la designación."

Conocíamos la noticia por haber sido testigos de la escena fielmente relatada, pero precisamente por haber mediado esa circunstancia no hemos querido hacerla pública, complaciéndonos hoy en reproducirla, porque demuestra cómo recaen los nombramientos en quienes demuestran aptitudes para desempeñar los cargos.

El señor conde de las Infantas es realmente persona competentísima en materia de arte; en toda Andalucía, y de modo especial en Granada—en cuyo Ayuntamiento dió pruebas del cariño que siente hacia los monumentos artísticos—, es conocido y elogiado por esa labor.

Y por tanto, bien puede llamársele "el mejor defensor de la Alhambra".

DEL GOBIERNO CIVIL

LA CAMPAÑA SANITARIA

Nota del gobernador.

Por incumplimiento a lo ordenado por este Gobierno Civil para realizar el transporte de la leche a Madrid, han sido denunciados 38 industriales que utilizaban para el envío de tan necesario producto de consumo, cántaras tapadas con trapos sucios y corchos y que carecían de las condiciones exigidas por las disposiciones dictadas al efecto.

El gobernador ha dispuesto la inutilización de los citados envases y ha castigado con 250 pesetas de multa a los industriales denunciados y con la pérdida total de la mercancía (741 litros de leche).

En este asunto, de tan gran interés para la salud pública, por constituir la leche el principal alimento de niños y enfermos, se propone el gobernador civil poner un empeño tan decidido y firme como el que emplea para que los productos alimenticios respondan en calidad y en peso a lo que el consumidor tiene derecho a exigir.

Capítulo de multas.

Por el gobernador civil, durante los días 1 al 20 de los corrientes han sido multados los industriales que figuran a continuación por vender pan, carbón y otros artículos faltos de peso; leche, vino y embutido en malas condiciones para el consumo; carne a mayor precio del que anuncian, manteca adulterada con margarina y pesas faltas de peso:

Por tener pesas faltas de peso.—José Leivas, Aguila, 29, pesa de kilo con falta de 17 gramos, 400 pesetas; Julio Gomara, Ronda, 13 pesa de dos kilos con falta de 21 gramos, 250 pesetas.

Por venta de pan falto de peso.—Máximo Pérez, General Ricardos, 22, 100 pesetas; Manuel Alonso, Carretera de Extremadura, 4, 100 pesetas; Cándida Bello, Antillón, 7, 100 pesetas.

Por venta de leche en malas condiciones para el consumo.—Agustina San Agustín, paseo de las Acacias, 7 (reincidente), 500 pesetas; Bonifacio Ortiz, Toledo, 125 (reincidente), 500 pesetas; Enrique Gil, Alcalá, 135, 250 pesetas; Emilio García, Antonio López, 12, 250 pesetas; Mariano Ribas, Camino de Canillas, 13, 250 pesetas; Luisa Juana Jiménez, Sainz Calvo, 12, 250 pesetas; Celedonio Meneses, plaza de Tirso de Molina, 1, 250 pesetas; Vicente Sanz, Antillón, 11, 250 pesetas.

Por venta de carne a mayor precio del que anuncian.—Antonio Morales, Topete, 5, 100 pesetas; Ricardo Martín, López de Hoyos, 90, 100 pesetas; Francisco Sánchez, López de Hoyos, 136, 100 pesetas; Asunción Villegas, Pozas, 7 y 9, 100 pesetas.

Por venta de varios artículos faltos de peso.—José Ribagorda, Serrano, 52 (reincidente), 250 pesetas; Canuto Valentín, Almagro, 20, 100 pesetas; Jesús Burgos, López de Hoyos, 134, 100 pesetas; Juan Martínez, Travesía del Conservatorio, 14, 100 pesetas.

Por vender manteca adulterada con margarina sin anunciarlo al público.—Remigio Bustamante, Santa Engracia, 12, 100 pesetas; Mariano Abajo, Almansa, 44, 100 pesetas.

Por venta de carbón falto de peso.—Félix Martín, Embajadores, 72, 250 pesetas; Francisco Martín, Bretón de los Herreros, 25, 250 pesetas; Manuel Gayoso, Reyes, 8, 250 pesetas; Victoriano Alonso, Segovia, 59, 250 pesetas.

Por venta de embutido en malas condiciones para el consumo.—Longinos de Frutos, López de Hoyos, 3 (reincidente), 250 pesetas; Pablo Martín, Béjar, 20, 100 pesetas; José Gutiérrez, Ronda de Valencia, 10, 100 pesetas.

Por venta de vino adicionado con materias colorantes.—Pablo San Juan, Amparo, 15, 100 pesetas.

Los Reyes y la Corte

La Reina, en París.

En la Secretaría del Rey se tuvo esta mañana conocimiento de la feliz llegada a París de Doña Victoria, acompañada de su séquito.

La Reina, después de un breve descanso, seguirá su viaje para Londres.

Cumplimientos y audiencias.

Cumplimentaron esta mañana a Su Majestad el embajador conde de Paredes de Navas, el marqués de Rocamora y el conde de Peña Ramiro.

En audiencia recibió el Soberano a los diplomáticos D José de Landecho y don Francisco Agüera, D. José Molíns, don Pedro Chalvand, D. Edswin Henson, súbdito noruego, y alcalde de Valencia, quien dió cuenta a D. Alfonso de problemas urbanos relacionados con la ciudad del Turia, recibiendo del Soberano interesantes indicaciones demostrativas del interés con que sigue el progreso de Valencia.

El ministro de Polonia.

A mediodía ofreció sus respetos al Rey el ministro plenipotenciario de Polonia, acompañado del segundo introductor de embajadores, duque de Vistahermosa.

ACLARACIONES

El problema minero

La versión que ha dado la Prensa relativa a la entrevista de la Comisión de obreros mineros asturianos con el presidente del Directorio Militar da excesivo carácter ejecutivo al cambio de impresiones que, examinando el problema, se tuvo por ambas partes.

Ciertamente que el presidente del Directorio manifestó que de los informes que recibía, los obreros mineros habían llegado a la producción normal dentro de la jornada de trabajo, respecto a lo cual estaba completamente satisfecho; ciertamente también que el presidente no manifestó la menor duda sobre el carácter de la actual huelga, que no es tal, sino un paro forzoso, y que por lo tanto ha de ser tratada de modo especial, mucho más teniendo en cuenta la actitud correcta de los obreros.

Entrando en el examen de las posibles soluciones, se manifestó el presidente más partidario de reducir el número de trabajadores en las minas, dándoles a los sobrantes otra ocupación, incluso subsidio a aquellos para quienes no se encontrara, que facilitar la producción evidentemente excesiva con primas por unidad producida, tanto más, cuanto que es criterio del presidente estudiar la limitación de ella a las calidades mejores y más fáciles de extraer.

Consideró también que puede ser causa importante del conflicto la deficiente clasificación de carbones para servir adecuadamente los pedidos, según clase, y que por una fusión o concierto de grandes explotaciones mineras podría llegarse a la disminución de gastos en la dirección y en los transportes y a mejoras técnicas en la producción.

De este cambio de impresiones, según ofreció en la aludida reunión de ayer tarde, dió cuenta al Directorio en la de la noche, y será un criterio más que aportar a la Comisión de estudios que dirige el general Hermosa, siendo lo cierto que el presidente está dispuesto a abordar este problema con la mayor decisión y a impedir que se consagren situaciones instables que no se resuelven con paliativos en este momento de crisis mundial hullera, que tanto puede interesar a España.

El éxito palpable de la intervención acordada a poco de venir el Directorio en las minas de Almadén y Arrayanes justifica que esta cuestión se oriente de modo semejante en otros centros mineros, para evitar que se produzca un desequilibrio económico en Asturias que rebase los límites de lo que es inevitable.

LA VIDA DEPORTIVA

BALOMPIE

Madrid-Gimnástica. (Amistoso.)

Suspendido el partido de campeonato Gimnástica-Racing, el Real Madrid y la Real Sociedad Gimnástica Española han organizado un partido entre sus primeros equipos, que se disputarán una Copa.

Según nuestras noticias, la Gimnástica alineará el siguiente once:

Sancho; Blicher, Uribe (R.); Suárez, Ormaechea, Serrano (capitán); Iribarren, Azurza, Goiburu (S.), Uribe (L.), Arroyo.

LAW-TENNIS

Los diez mejores jugadores del mundo.

El célebre crítico inglés Wallis Myers, personalidad muy conocida en el mundo tenístico internacional, acaba de regresar de América, donde ha presenciado las pruebas semifinales y finales de la Copa Davis. Después de haber [illegible] el juego de los participantes de las diferentes naciones en este torneo, Mr. Myers ha clasificado por el siguiente orden a los diez primeros tennistas del mundo:

Primero, M. Tilden; segundo, M. Johnston; tercero, V. Richards; cuarto, R. Zacoste, (francés); quinto, Williams; sexto, J. Borotea (francés); séptimo, Patterson (australiano); octavo, M. Alonso (español); noveno, Norton (africano), y décimo, Hazaie (japonés).

AVIACIÓN

Un buen recorrido.

ROTTERDAM.—Un avión de la línea aérea París-Holanda ha realizado hoy el recorrido entre Le Bourget y Rotterdam, o sea 280 kilómetros en línea recta, en una hora cuarenta y cinco minutos.

Una línea Madrid-San Sebastián.

Tenemos entendido que próximamente se inaugurará un servicio de aviones que harán el recorrido entre Madrid y San Sebastián. El trayecto se efectuará en tres horas y media, costando el pasaje unas 250 pesetas. La capacidad de la "limousine" con que irán carrozados los aparatos será para nueve pasajeros. Los aeroplanos para este servicio serán probablemente de fabricación alemana, enteramente metálicos.

Más ensayos del autogiro Cierva.

LONDRES.—En Farnborough han continuado las experiencias del autogiro Cierva, en presencia del ministro del Aire.

Por cuatro veces el aparato ha despegado y aterrizado, alcanzando una altura de 80 metros y una velocidad de unos 100 kilómetros por hora.

BOXEO

Una noticia truncada.

La Prensa inglesa ha publicado un despacho de una Agencia equivocando el resultado del combate Paulino Uzcudun-Barrick, celebrado en Madrid, pretendiendo que el español fué descalificado por golpe bajo. "Sporting Life" dice que el árbitro "internacional" (?) no fué tan benigno como lo fué Carpentier en Bilbao cuando el "match" con Phill Scott. El mismo periódico asegura que el encuentro de revancha entre el "bombero" inglés y el leñador vasco se celebrará en Londres el 18 de diciembre. Añade "Sporting Life" que "nos creemos nosotros haber encontrado en Paulino un futuro campeón del mundo".

Noticias generales

El Ayuntamiento de esta corte ha acordado la devolución condicionada de las cantidades que percibió por el arbitrio sobre el incremento de valor de los terrenos (plusvalía) correspondiente al ejercicio económico de 1919-20, y, por tanto, las reclamaciones gestionadas por mediación del agente.

Todos aquellos propietarios a quien alcanzan los beneficios de la devolución y no hubieren aún formulado las oportunas reclamaciones pueden pasar por las oficinas de la Cámara Urbana, donde el referido agente (que tiene su despacho de siete a ocho de la tarde) les instruirá acerca de su derecho y practicará las diligencias necesarias.

* * *

En la Tenencia de Alcaldía del distrito de la Universidad se halla depositada una dínamo encontrada en la vía pública, que se entregará a quien acredite ser su dueño.

* * *

Según nos comunican desde Roma ha llegado a aquella capital S. A. la Infanta doña Isabel de Borbón, habiéndose instalado en el Hotel Plaza.

* * *

En el Sanatorio de Nuestra Señora de la Consolación, sito en Río Rosas, número 34, fué operada de una apendicitis por el sabio doctor y formidable cirujano don Laureano Olivares, la distinguida señorita doña Pilar Lasarte, hija de D. Manuel, nuestro querido amigo y compañero. La operación fué una maravilla en materia de cirugía, que acreditaría el nombre del experto doctor, si de suyo no lo tuviera reconocido en el mundo de la Ciencia médica. La paciente se encuentra en plena convalecencia y satisfactorio estado. Nuestra enhorabuena.

* * *

"LA NOVELA MIMOSA".—Dirigida por el joven y buen literato Antonio Gascón, ha empezado a publicarse en Madrid "La Novela Mimosa". Este revista, finamente presentada e ilustrada con elegancia por Roberto, tiene un espíritu juvenil sin llegar al desenfado. "Juan Ferragut" firma el primer número, que se titula "La mujer de mi protector". Deseamos a la nueva publicación larga vida y grandes éxitos.

* * *

La Cámara Oficial de Industria de la provincia de Madrid ha elevado un escrito al presidente del Directorio, en el que se ocupa del arbitrio municipal sobre el producto neto.

Por su mucha extensión nos es absolutamente imposible publicar los razonamientos y consideraciones en que la precitada entidad fundamenta sus conclusiones.

* * *

Con motivo de las fiestas de otoño, y para recuerdo de los forasteros que han afluído a la corte, los compañeros de "Prensa Gráfica" han editado primorosamente un bello álbum con el título de "Madrid", en el que se reproducen artísticas fotografías de las principales vías y monumentos de la capital.

Agradecemos el envío del ejemplar que hemos recibido y felicitamos a los colegas por su alarde editorial.

DR. PORTILLO
Médico-Director de la CONSULTA DE SAN JUAN DE DIOS. Consulta particular de enfermedades de la piel y del pelo, secretas y de la orina, cirugía de vías urinarias, etc. De 3 a 6. Cañizares, 1, pral. (esquina calle Atocha, 28).
De provincias, por carta.

BATERÍA DE COCINA y otros artículos DE ALUMINIO
EL ALUMINIO
PRECIADOS, 58 y 60.—Sucursal: FUENCARRAL, 26
Modelos procedentes de las mejores cocinas norteamericanas y francesas, desde lo más lujoso hasta lo más corriente y económico.
PRECIO FIJO - Teléfono 45-82 M. - PRECIOS DE FÁBRICA

"NIAM"
es el alumbrado perfecto; pedidlos en todos los establecimientos de electricidad.

Rezola y Zufiria
Marca Iparraguirre
SIDRA ACHAMPANADA
AÑORGA (San Sebastián)

La Fundación Mercantil Corporativa Urbana
Dirección: SAN AGUSTIN, 3, ENTRESUELO. -- MADRID

Esta Sociedad tiene el honor de poner en conocimiento de sus cooperadores y del público en general que en los sorteos de adjudicación de capital para la construcción de casas a sus cooperadores, celebrados el día 18 de los corrientes en el teatro del Centro, de esta Corte, bajo la Presidencia del Excelentísimo Señor General D. Cristóbal Peña, y asistencia del Señor Delegado de la autoridad, Notario y Comisión de señores comerciantes asociados correspondieron:

Una casa de 12.500 pesetas, a la libreta número 64, hoja 28, cupón número 4.

Otra casa de 10.000 pesetas, a la libreta número 31, hoja 24, cupón número 3.

En el próximo mes de diciembre se celebrarán nuevos sorteos.

Pedid en todos los establecimientos CUPONES de esta Fundación como regalo de vuestras compras, pudiendo también adquirirse al precio de 1,25 pesetas.

BACHILLERATO
ACADEMIA TORRES, Piamonte, 7. MADRID
EXITO COMPLETO últimos exámenes, facilitando su estudio.

DIABETICOS Vuestro alimento ideal es el CHOCOLATE AL GLUTEN, de EMILIO GONZALEZ, antes Venancio Vázquez, Carrera de San Jerónimo, 29

Biblioteca Nacional de España

El Ejército y la Armada

GUERRA

Concediendo la cruz del Mérito Militar con distintivo rojo, por méritos en campaña, al teniente coronel Llanos Encomienda, capitán Gallardo Gallego, tenientes Mejón Carrasco, Herreros, Queipo del Llano y Ponce de León, y alféreces Izquierdo Sánchez y Díaz Criado; capitanes Capaz Montes, Iglesia Sierra, Méndez López, Warleta Quintana, Calvo Soler, Grande Fernández, Aguirre Vila y Roquette Rota, y tenientes Arias Jiménez, Marjuan Moll, Viña Berantier, Galán Ruiz, Conejo Hernández, Sedices Moreno, García Yáñez, Rexach Fernández, Olalla Hernández y Azpeitia Jiménez.

Medalla de Sufrimientos por la Patria, a los capitanes Moreno Ureña, López Varela y Wandin Sobrino; teniente Rojas Feinsterpan; alféreces Martínez Gómez, Guirán Martínez y Merino Cisneros, y caid de Mía Salern Ben Rahal Marrasi.

A concurso se anuncian la plaza de teniente coronel, jefe del detall, de la Academia de Ingenieros, y la de comandante primer profesor en el Colegio de Guardias Jóvenes, sección Infanta María Teresa.

MARINA

Autorizando al capitán de fragata D. Ramón Martínez del Moral para efectuar estudios de Biología; ídem al teniente de navío D. José María Amusátegui y Rodríguez para que se presente a examen en Marín en el polígono de tiro naval "Yaner".

Se dispone que el ascenso del comandante de Infantería de Marina D. Juan Alcal Rodríguez surta efectos administrativos a partir del 1 de agosto último.

Pasa a reemplazo voluntario por un año el contador de fragata D. José Luis Amán Maciá.

Se concede el derecho a quinquenio a los señores:

Capitanes de corbeta D. Joaquín López Pentejo y D. Carlos de la Cámara Díez, teniente coronel de Infantería de Marina D. Joaquín García Anillo, teniente auditor de primera D. Eugenio Blanco.

Se concede gratificación de residencia al teniente de Ingenieros de la Armada D. Fernando San Martín Domínguez, y se le niega la de industria.

TRANSPORTES Y COMUNICACIONES

Difícilmente habrá problema de mayor trascendencia para la vida industrial y comercial de España que el que plantea la resolución de los medios de transporte y de la intensificación de las comunicaciones postales.

En absoluto, o poco menos, descuidado por los Gobiernos que precedieron al regeneralor movimiento del 13 de septiembre, claro está que debió constituir contrariamente para éstos un motivo de honda preocupación; y que así fué lo demuestra la implantación inmediata del nuevo régimen ferroviario, a la que sucedió, seguidamente, el Real decreto de 4 de julio de 1924, regulando los transportes a tractor mecánico por carreteras y vías del Estado. Y es de ese Real decreto del que vamos ahora a ocuparnos.

Partió la iniciativa del celoso director general de Comunicaciones, Sr. Tafur. Este, inspirándose en las elevadas miras de propulsar la prosperidad y riqueza del país, consiguiendo a la vez formar una extensa red de comunicaciones que en cualquier momento dado pudiera utilizarse para la defensa nacional, comenzó un concienzudo estudio del problema. Era al Sr. Tafur, por el cargo que a su competencia indiscutible habíase confiado, a quien el problema afectaba más directamente, y así lealmente lo expuso a su inmediato superior jerárquico, el digno subsecretario de Gobernación, general Martínez Anido, que suyo lo hizo y presentólo al Directorio, el cual nombró una Ponencia de las garantías que ofrecen nombres tan conscientes y prestigiosos como los del marqués de Magaz y el general Ruiz del Portal.

Lo primero que hubieron de advertir esos gestores fué que no podía continuar ni un momento más la anarquía en que se desarrollaba nuestro tránsito por las carreteras, que acumulaba en determinados puntos fuerzas que, por ser muy superiores a las necesidades, se destruían, en tanto que existían treinta y siete mil pueblos careciendo de toda comunicación y servicio, ni aun siquiera el postal.

Solamente así resultaba explicable y explicada la vergüenza que para nuestra nación constituye el que siendo en extensión geográfica y en densidad de población muy superior a otras naciones europeas—Bélgica entre ellas—no cubriera nuestra potencialidad comerical cuatro mil millones de pesetas, en tanto que en la citada sobrepasa la cifra de ocho mil.

Del sereno estudio del problema se dedujo que la única manera factible de mejorar los transportes era la supresión de las competencias, ya que la experiencia ha probado la imposibilidad del establecimiento de buenas líneas de comunicaciones, si las concurrencias, casi siempre ejercidas por personas de insolvencia, habían de seguir constituyendo un lógico peligro ahuyentador del capital. De aquí que la base de la legislación hubiera necesariamente de determinar la concesión de exclusivas suficientemente restringidas y condicionadas que alcanzarán la cifra de mil quinientas cuando menos.

Obtener de éstas los mayores beneficios para el Estado y las mejores garantías para los ciudadanos, debíase conseguir de manera que al implantar una reforma que como a general y pública debía forzosamente de lesionar intereses particulares, ofreciera ventajas tales que determinara la aplicación del "Salus populi suprema lex".

Que así se ha logrado nos proponemos demostrarlo en sucesivos trabajos. "Bástale a cada día el suyo", reza el sapientísimo y venerable Tomás Kempis, y por hoy entendemos terminado el nuestro, de exposición solamente del problema y de gratitud sincera y profunda para los que teniendo en cuenta los múltiples intereses a que afectan los han tenido en cuenta y resuelto por dicho Real decreto; de aliento para que en su intangibilidad lo mantengan, y de estímulo para que continúen en su justa implantación, que entendemos ser trascendentalísima obra de Gobierno y eminentemente nacional.

Manifestación popular

El general Primo de Rivera, en el teatro de Novedades

Anoche, durante la representación de "A la sombra del Pilar", se presentó inopinadamente en un palco del teatro de Novedades el presidente del Directorio, acompañado por el duque de Tetuán. Al advertir el público la presencia del general, prorrumpió en nutridísimos aplausos, a los que correspondió el marqués de Estella saludando y rogando con insistentes ademanes que cesaran las aclamaciones para no interrumpir el espectáculo.

La manifestación popular y los vivas a Primo de Rivera se reprodujeron al llegar en la obra el número de la jota patriótica, y más insistentemente al finalizar la zarzuela.

El general, que llamó a su palco al maestro Guerrero y a Eugenio Casals, conversando con ellos largamente, fué objeto de una intensa y entusiasta despedida, no cesando el público en sus aclamaciones hasta que hubo partido el automóvil del presidente del Directorio.

FIRMA DE SU MAJESTAD

MARINA.—Disponiendo que el inspector de Sanidad de la Armada D. Juan Navarro Cañizares pase a situación de reserva el día 30 del actual, por cumplir en esta fecha la edad reglamentaria.

Idem que el inspector jefe del Cuerpo y de los servicios sanitarios del departamento de El Ferrol D. Juan Navarro Cañizares cese en este cargo el día 30 del actual por pase a la reserva.

Propuesta de ascenso a sus inmediatos empleos del teniente coronel D. Joaquín García Anillo y comandante D. Rafael Barriomero Núñez.

HACIENDA.—Autorizando a la Dirección General de la Fábrica de la Moneda y Timbre para enajenar mediante subasta pública 800 barras de plata que existen en la Tesorería de dicha Fábrica procedentes de la refundición de moneda ilegítima de cinco pesetas mandada recoger por la ley de 29 de julio de 1908.

"LA NACION" NO SIRVE SUSCRIPCIONES EN MADRID

LOS "ANGELITOS" MODERNOS

—Pero, Isabelita, ¿por qué no quieres besarme?

—Porque he oído a mamá que es usted un "fósil". ¡Una señora que no bebe, que no fuma, que no juega!...

(*Pele Mele*-París.)

CONGRESO MUNICIPALISTA

La escuela de funcionarios

A las diez y media de la mañana se reunió la sesión plenaria bajo la presidencia del alcalde, señor conde de Vallellano.

Después de prolongado debate se aprobaron las siguientes conclusiones:

Sección primera.—Las conclusiones presentadas por el Sr. Gascón y Marín como condensación de las de los Sres. Moreno, Fraile y León, proponiendo la creación de enseñanzas para funcionarios, con dos finalidades esenciales: preparación de funcionarios y especialización de los mismos.

Sección segunda.—Solicitar de los Poderes públicos divers modificaciones en el régimen de exacciones que determina el Estatuto.

Propugnar la creación de Cajas de Ahorros, y que se determinen las obligaciones mínimas de los Municipios en función de sus capacidades económicas y de mejoramiento.

Y, por último, solicitar del Gobierno que se amplíe y varíe el sistema de las municipalizaciones de servicios en el sentido de que se amplíe el número de servicios que puedan realizarse de esta manera, siempre que tengan carácter de generalidad y conveniencia, y que el régimen de gestión directa o subrogada se verifique de acuerdo con las condiciones de los Municipios de la forma propuesta por los Sres. Múgica y Fraile.

Sección tercera.—Se aprobaron las conclusiones formuladas por el Sr. Blanch, proponiendo reglas para la constitución de Mancomunidades y anexión a grandes ciudades de los pueblos limítrofes en un radio de seis kilómetros.

También se aprobó una ponencia del señor Tato Amat pidiendo que se amplíe la protección a las Cooperativas de casas baratas.

Sección cuarta.—Se aprobaron las siguientes: Condiciones higiénicas mínimas de las viviendas; abaratamiento de la vivienda en su aspecto higiénico; inspección de alimentos y represión de fraudes; higiene escolar; asistencia pública; servicios de desinfección; lucha antituberculosa municipal; hogar infantil y escuela del hogar; aislamiento del alcantarillado; lucha antipalúdica; profilaxis antivenérea municipal; depuración de aguas residuarias; sistema de evacuación por el vacío y situación de los cementerios y sistema de enterramiento.

Sección quinta (Abastos).—Régimen de Mercados.—Establecimiento de Mercados centrales municipales, a los que deberán llevarse todos los productos a fin de conseguir dos beneficios: uno de orden sanitario, puesto que ningún producto escapará a la inspección técnica, otro de orden económico, pues estando a presencia del comprador todos los productos se desarrollará en toda su amplitud la libertad de la oferta y la demanda.

Estos mercados estarán regimentados por un sistema de intervención municipal (cuyo desarrollo se expresa en el trabajo), trámite indispensable para llegar a la municipalización de la venta, substituyendo la acción municipal a la que hoy ejercen los intermediarios.

Construcción de mercados de barrio o distritos dotados de los moderons elementos.

Organización de venta al detall en los establecimientos en la vía pública.

Mataderos.—Ponencia de los Sres. Méllida, Cano y Baeza:

Creación en los centros productores de los servicios de envíos de ganados en forma directa a las regiones consumidoras.

Establecimiento de los servicios de recepción y venta de reses en las poblaciones consumidoras, cuyos organismos serán los encargados de expender las carnes a los tablajeros.

Creación de los seguros de tránsito y decomiso de reses.

Establecimiento de las Cajas de crédito precisas para abonar al ganadero, contra documento de embarque, el 50 por 100 del importe total de las consignaciones.

Fueron aprobadas las conclusiones propuestas por los mismos señores, las cuales se interesan por el desarrollo y fomento de la riqueza pecuaria por procedimientos que señalan en sus trabajos.

Pan.—Se aprobó el sistema de municipalización total, propuesto por los señores López Baeza y Cano, como asimismo el que como régimen transitorio se establezca la tahona municipal reguladora, que permita adquirir la práctica precisa para abordar la municipalización.

La gobernación del país

Despacho con el Rey.

Esta mañana despachó con Su Majestad el presidente del Directorio.

La mañana del presidente.

Esta mañana despacharon con el presidente del Directorio los subsecretarios de Gobernación, Estado, Instrucción pública y Marina.

Presentaron sus respetos al general Primo de Rivera el conde de las Infantas, el Sr. Castillejo, el duque de Santa Elena, el teniente coronel Almagro y el señor Aguirre de Cárcer.

El capitán general de Cataluña.

En el expreso de esta mañana llegó a Madrid el capitán general de Cataluña, general Barrera, acompañado de su ayudante, el teniente coronel Reina.

A la una del mediodía fué a cumplimentar a los generales del Directorio.

Hablando con los periodistas, el general Barrera dijo:

—Nada, señores, no se alarmen ustedes al verme en Madrid. Claro que yo ya me figuraba que mi viaje se había de prestar a vivos comentarios, pues da la coincidencia de que ayer llegó el gobernador civil de aquella provincia. Pero no pasa nada. He venido a Madrid a traer a mi mujer, enferma. En Barcelona hay tranquilidad completa, y yo estoy muy satisfecho, pues las nueve décimas partes de las gentes de allá son de una gran sensatez y dignas de toda clase de consideraciones.

Añadió que hoy almorzaría con el presidente del Directorio y que mañana mismo saldría para Barcelona, por ser allí necesaria su presencia el próximo sábado.

Visita diplomática.

El encargado de Negocios de Inglaterra ha visitado al jefe del Negociado de Marruecos, Sr. Aguirre de Cárcer.

Más visitas.

Al general Hermosa le visitaron los señores Ruiz Senén, conde de las Infantas, general Gómez Pando y el subsecretario de Trabajo, Sr. Aunós.

Al general Jordana, el señor general Marzo, gobernador militar de Granada; señor Cruz Conde, delegado regio del Norte; señor alcalde de Burgos; D. Eugenio Ribera, director del ferrocarril Tánger-Fez; presidente de la Cámara de Comercio de Tetuán; D. Ricardo Ruiz, administrador adjunto de la zona de Tánger; el señor Cano, de Melilla, y el capitán general de Cataluña, general Barrera.

—El obispo de Coria, el marqués de Urquijo y el gobernador de Barcelona, señor Miláns del Bosch, visitaron esta mañana al marqués de Magaz.

Almuerzo.

Hoy almorzaron con el presidente del Directorio los generales Barrera y Gómez Jordana.

La administración de Justicia

EN LA AUDIENCIA

En la Sección primera se vió una causa por atentado, seguida contra una reclusa.

La procesada cuestionó con otra compañera y la golpeó. Al acudir los vigilantes de la prisión con objeto de imponer orden fueron agredidos de palabra y de obra por la reclusa.

El fiscal calificó los hechos de atentado y solicitó para su autora la pena de tres años y un día.

El defensor opinó que el delito cometido no era el de atentado, sino el de resistencia, y pidió que se impusiera a su patrocinada la pena correspondiente.

—En la Sección segunda compareció como procesado un ciclista que atropelló a una señora en la calle de Alcalá. El defensor solicitó la absolución, fundado en que no había habido imprudencia por parte de su defendido, puesto que fué la señora, al pretender huir de un coche, la que originó el accidente.

EN EL SUPREMO

Se han examinado en la Sala primera seis recursos contra sentencias de otros tantos Tribunales industriales, refiriéndose todos ellos a problemas relacionados con la aplicación de la ley de Accidentes del trabajo de 10 de enero de 1922.

MAÑANA SE SUSCRIBE EL EMPRESTITO FERROVIARIO

Y SE CUBRIRA TOTALMENTE

Sabido es que el Estado formó consorcio con las Compañías de ferrocarriles, y que desde el mes de julio de 1924, fecha del decreto-ley, hay un nuevo régimen de ferrocarriles en España. De este nuevo régimen saldrán beneficios para el tráfico de mercancías y para el movimiento de viajeros dentro de nuestro país. Por razones que no son ahora mismo para expuestas, imperaba cierta parsimonia en el acometimiento de obras ferroviarrias, tales como la construcción de vagones y locomotoras, las dobles vías, las estaciones de clasificación, la electrificación de rampas, etc.; pero el actual Gobierno dictó un Real decreto y unas Reales órdenes en virtud de cuyas disposiciones se ha creado la Caja Ferroviaria del Estado, autorizando la emisión de 2.600 millones de pesetas que han de invertirse durante cinco años en las obras mencionadas y en otras de naturaleza semejante. Quiere ello decir que habrá grandes obras mediante la aplicación de esas grandes sumas.

De los 2.600 millones se emiten 500 ahora, y de estos 500 se ofrecen 300 mañana al público, al tipo de la par, o mejor dicho, a 99,30, por estas razones: primera, porque los títulos llevarán cupón 1.° de enero próximo, y, por tanto, el que suscriba mañana tiene a su favor veintidós días de cupón, y segunda, porque al suscribir sólo se entrega el 10 por 100 y el 23 de noviembre próximo el 90 por 100 restante. Consideradas las cifras de pago y las fechas, resulta prácticamente a 99,30 el precio de adquisición de dichos títulos, y por consiguiente, la renta líquida no es sólo de 5 por 100, sino de 5,03, teniendo en cuenta que la Deuda ferroviaria amortizable del Estado, que es la que se emite, está libre del impuesto de Utilidades de 20 por 100 sobre la riqueza mobiliaria, y así resulta que solamente esta nueva Deuda de ferrocarriles y el Exterior 4 por 100 son entre las Deudas consolidades las únicas exentas del impuesto.

Precisamente esta excepción del impuesto es una de las más salientes características del papel que se suscribe, independientemente de otra circunstancia relevante, que es el valor de la firma del Estado, puesto que esta Deuda tiene las mismas garantías que las demás que están hoy en circulación, esto es, que el Interior 4 por 100, el Esterior y los Amortizables 4 y 5 por 100. Es un amortizable más que viene a unirse a los libros de la Deuda pública, y por eso la suscripción de mañana está asegurada, pues el capitalista sabe que el mejor deudor es, como ha sido siempre, el Estado español.

Por otra parte es digno de mención el hecho de que los 300 millones que se obtendrán de la suscripción han de invertirse íntegramente en obras—las que antes hemos mencionado—que beneficiarán la riqueza del país y aumentarán el número de jornales, cosa que realmente está haciendo falta, porque la crisis económica reinante tiene importancia, y no ciertamente por nuestro propio comportamiento, sino porque es una crisis derivada de la guerra europea, y los pueblos no pueden sustraerse hoy a las influencias que dimanan de las relaciones internacionales.

Otro motivo de suscripción y de simpatía para este empréstito es que los pequeños capitalistas y el ahorro modesto pueden adquirir títulos desde 500 a 5.000 pesetas sin que sus pedidos entren en las operaciones de prorrateo, y, por tanto, recibirán íntegramente las cantidades solicitadas.

Con tales premisas, y sabiendo que los Bancos, las Sociedades que tienen disponible dinero para sus fondos de reserva, las Cajas de ahorro y los capitalistas grandes y pequeños van a acudir mañana, de diez a cuatro al Banco de España, no es difícil ser profeta para severar que el empréstito quedará cubierto con creces y el crédito de España a la altura que felizmente merece.

Noticiero universal

Congreso católico en Hungría.

BUDAPEST.—Se celebró en esta capital el XVII Congreso católico, que duró tres días.

Presidió el nuncio monseñor Cesáreo Orsénigo.

Varios oradores eclesiásticos y laicos se ocuparon del siguiente tema: paz, trabajo y cumplimiento de los deberes sociales.

El nuncio expresó su satisfacción y la del Papa por el estado de catolicismo en Hungría.

Llegada de un comisario.

EL CAIRO.—Llegó a esta capital el nuevo comisario británico en Egipto, sir Georges Lloyd.

Conservador del Museo de Chantilly.

PARIS.—El Instituto designó para ocupar el cargo de conservador del Museo de Chantilly al mariscal Pétain.

La ex Reina Amelia mejora.

VERSALLES.—El estado de salud de la ex Reina Amelia de Portugal, que habita en Chesnay (Sena y Oise), ha mejorado notablemente. La soberana ha dado ya algunos paseos en automóvil.

Viaje comentado.

NUEVA YORK.—El viaje del director del Reichsbank, Mr. Schacht, es objeto de numerosos comentarios en los círculos financieros, donde circulan los rumores más contradictorios acerca del objeto del mismo.

En los mencionados círculos se hace observar el alza de los valores ingleses que se ha registrado estos días, relacionándola con la estancia en Norteamérica de Mr. Schacht.

Este, por su parte, ha declarado que el objeto de su viaje no es otro que el de devolver la visita que le hizo en Berlín el director del Federal Reserve Bank.

En opinión del "New York Herald", el director del Reichsbank viene con el fin de sondear el terreno acerca de una posible revisión del plan Dawes, en condiciones más favorables para Alemania.

Gacetillas teatrales

FONTALBA.—Funciones populares.—Desde hoy, a precios populares, todas las noches, la admirable comedia de Benavente "Los nuevos yernos", cuyo creciente éxito figura ya entre los más brillantes del teatro contemporáneo.

Butaca, tres pesetas.

ZARZUELA.—Mañana viernes, a las seis y media, "María Sol", último gran éxito de Jacinto Guerrero. A las diez y cuarto, "Doña Francisquita", enorme éxito de esta compañía. Butacas, 5 pesetas. Palcos con cinco entradas, 25 pesetas.

APOLO.—Mañana, noche, con la reposición de "La bejarana", debuta Selica Pérez Carpio, excelente tiple cantante que ha entrado a formar parte de la insuperable compañía de la "catedral".

En la sección de las seis y media, presentación de la Rondalla valenciana, que tan ruidosamente ha triunfado en el festival de esta tarde en la Plaza de Toros.

Esta rondalla, reputada como la mejor de Valencia, está compuesta por más de treinta valiosos elementos, entre los que se cuentan ocho parejas de bailes (dos de niños), cantadores y músicos con dulzaina y tamboril.

La Rondalla valenciana la dirige el maestro Enrique Vicent y ha sido premiada en cuantos concursos se ha presentado, y actuará en Apolo solamente tres días.

Están ya a la venta en Contaduría las localidades para el miércoles próximo, en que se estrenará la zarzuela de Tellaeche y Góngora, con música del maestro Francisco Alonso, titulada "Curro el de Lora", advirtiéndose a quienes tienen hechos encargos que éstos se reservarán únicamente hasta pasado mañana, sábado.

Contaduría, de cuatro a siete.

¡¡¡El último festejo de otoño!!!
se celebrará los días 22, 23, 24 y 25 en el
TEATRO PAVON
tomando parte el
CUADRO DE JOTAS
del
ORFEON ZARAGOZANO
Compuesto de 25 personas.
Debut, hoy jueves, a las diez y media de la noche.

Cine de la plaza de San Miguel

Con programas como los que se exhiben a diario en este magnífico salón, desaparece para las Empresas la llamada crisis de espectáculos.

Buena prueba de ello es los llenos rebosantes que disfruta esta favorecida Empresa.

Programa siempre nuevo y selecto, orquesta inmejorable, elegancia, comodidad y "comfort"; en su sala, personal correctísimo para el servicio público. Con estos elementos no es extraño hallar siempre concurridísima la sala de este precioso coliseo.

HOTEL DE VENTAS
34, ATOCHA, 34
Ofrece a su clientela para esta temporada mayor surtido que nadie en { MUEBLES nuevos y de ocasión / TAPICES y toda clase de / OBJETOS PARA LA CASA
PRECIOS ECONÓMICOS — ENTRADA LIBRE
34, ATOCHA, 34

COMPAÑIA SIDERURGICA DEL MEDITERRANEO
FÁBRICA DE SAGUNTO
Lingote de fundición y afino.-Tochos de acero.-Palanquilla.
Hierros comerciales. - Carriles. - Viguería. - Us
y, en general, toda clase de laminados usados en el Comercio
Subproductos de la fabricación de cok
La correspondencia debe dirigirse a las oficinas centrales:
Apartado núm. 13. - BILBAO

Representantes
Fábrica de Artículos de Propaganda los necesita en varias plazas de España "La Sud-Americana", Cortes, 550. BARCELONA.

PARA ANUNCIOS
LA PRENSA
18, CARMEN, 18.—Teléfono 123.

Representantes
Los necesita en toda España fábrica de Cintas de Algodón "La Industrial Cintera". ALCORA (Castellón).

LAMPARAS DE FILAMENTO METALICO Y 1/2 WATIO
El mayor depósito y las :: mejores condiciones ::
Casa ORUETA. MADRID. Núñez de Arce, 7 y 9

ALMACÉN DE TEJIDOS, CORDELERÍA, SAQUERÍO Y LONAS
PEDRO ANDION
Imperial, 8 y 16, y Botoneras, 8. Teléf. 14-07 M.- MADRID
Especialidad en la construcción de toldos y cortinas

SEÑORAS
SE ECONOMIZARÁN DINERO COMPRANDO TODA CLASE DE TEJIDOS Y GÉNEROS DE PUNTO EN
MONTERA, 29, ENTRESUELO JUNTO A SAN LUIS

GUIA DEL ESPECTADOR

Carteleras para mañana

COMEDIA.—A las diez y quince (popular), ¡Qué hombre tan simpático!

LARA.—A las seis y quince, La mala ley (popular); dos pesetas butaca.—A las diez y treinta, El pie y Una puerta cerrada (cuatro pesetas butaca).

FONTALBA.—A las diez y treinta (popular), Los nuevos yernos (butaca, tres pesetas).

ESLAVA.—Catalina Bárcena.—A las diez y treinta, Idilio en un quinto piso.

INFANTA ISABEL.—Compañía Meliá-Cibrián.—Ultima semana.—Precios populares, 2,50 butaca. A las seis y treinta, La dama salvaje.—A las diez y treinta, La dama salvaje (enorme éxito).

INFANTA BEATRIZ.—Compañía Ernesto Vilches. A las seis y quince, Un marido ideal.—A las diez y quince, Un marido ideal.

ALKAZAR.—A las seis y treinta (corriente), Las Verónicas (reestreno).—A las diez y treinta (corriente), La bayadera.

APOLO.—A las seis y treinta, Encarna la Misterio y Rondalla Valenciana (presentación).—A las diez y treinta, La bejarana y Rondalla Valenciana.

CENTRO.—Compañía Borrás.—A las diez y treinta, Mañana de sol y Alhelerazos (butaca, tres pesetas).

ZARZUELA.—A las seis y treinta, María Sol.—A las diez y quince, Doña Francisquita.

COMICO.—A las seis y treinta, Las de Mochales (estreno).—A las diez y treinta, La rubia del expreso.

PAVON.—Compañía Luna-Peña.—A las seis y treinta, Las tentaciones de San Antonio y El señor Luis el Tumbón.—A las diez y treinta, La joven Turquía. En ambas funciones gran festival del cuadro de jotas del Orfeón Zaragozano (veinticinco personas).

NOVEDADES.—A las seis, Don Quintín el amargao.—A las diez y treinta, La sombra del Pilar.

PRICE.—A las diez y treinta, función por la compañía de circo ecuestre.

CINE IDEAL.—A las cinco y treinta y a las diez (viernes de moda), El Ford de Tancredo (por Paul Parrot), Amor de un policía (por J. Moore), estreno de Volando hacia el amor (por Douglas Mac-Lean y Marjorie Daw), El rey sin reino (sexta jornada; fin).

CINEMA ESPASA.—Nueva Empresa. A las cuatro de la tarde y nueve de la noche, viernes kilométrico. Estreno, "El gran Galeoto"; cuarta jornada "El rey sin reino" y "Expedición al Polo" y otras.

FRONTON JAI-ALAI.—Primero (a remonte), Ochotorena y Vega contra Ostolaza y Alberdi; segundo (a pala), Badiola y Narru I contra Gallarta II y Ochoa.

HOTEL RITZ
JUEVES: TE ARISTOCRATICO
DOMINGOS: TE DE MODA

PALACIO DE HIELO
EL SALÓN MÁS SUNTUOSO DE EUROPA
MIERCOLES Y SABADOS: TES ARITOGRATICOS
DOMINGOS. TÉ DE MODA

Biblioteca Nacional de España

LAS PROMESAS DE LOS ALIADOS

Evacuación de Polonia

La política en Alemania.

NAUEN.—Los presidentes de los distintos Estados se reunieron ayer con el Gabinete de Berlín, sancionando la labor realizada en Locarno.

Sin embargo, unánimemente expresaron su opinión de que los acuerdos tomados en la Conferencia no pueden considerarse como definitivos hasta que sean cumplidas las promesas hechas verbalmente por los delegados aliados a los delegados alemanes, o al menos, reiteradas por escrito.

Los acuerdos de Locarno y el Gobierno alemán.

Anoche volvió a celebrarse Consejo de ministros. El Gabinete se vió obligado a posponer la decisión final sobre el Pacto de garantía, debido a que los miembros conservadores de aquél, bajo la presión del partido conservador, insistieron sobre la necesidad de discusiones ulteriores dentro del seno del Gobierno.

Esta mañana se ha vuelto a celebrar Consejo.

La evacuación de Polonia.

LEADFIELD.—La declaración del Gabinete francés de que Alemania había cumplido satisfactoriamente su compromiso de desarme es interpretada en Berlín y Londres como un paso decisivo para una próxima evacuación de la zona de Colombia.

La Prensa de Londres cree que la evacuación podrá empezar el 15 de noviembre próximo, pero que en su total realización se tardará cerca de seis semanas.

Volverán a Inglaterra 9.000 soldados, y el resto de las tropas de ocupación inglesas se trasladarán al nuevo cuartel general británico que ha de establecerse en Wiesbaden.

La firma del Pacto.

El Gobierno inglés ha invitado a los señores Doumergue y Painlevé a asistir a la firma del Pacto de seguridad que, como se sabe, se ha de celebrar en Londres en diciembre próximo.

Es probable que Hindenburg sea también invitado.

Polonia y los alemanes.

NAUEN.—El embajador de Polonia en Berlín ha sido requerido por el doctor Stresemann para que interponga su influencia cerca del Gobierno de Varsovia y evitar que continúen las órdenes de expulsión de súbditos alemanes del territorio polonés.

Ha dicho Stresemann que Polonia bien podía ofrecer mejores pruebas de sus esfuerzos por la paz y de su adhesión al nuevo espíritu conciliatorio emanado de la Conferencia de Locarno.

El conflicto greco-búlgaro

La ciudad búlgara de Petritch, ocupada por los griegos.—La indemnización que pide Grecia.

NAUEN.—Según la declaración oficial del Gobierno búlgaro sobre el incidente ocurrido en la frontera grecobúlgara, un grupo de soldados griegos cruzó primero la frontera búlgara, dando muerte a dos centinelas.

El Gabinete búlgaro ha decidido protestar inmediatamente ante la Sociedad de Naciones del ultimátum que le ha dirigido Grecia.

Se considera muy delicada la situación, pues los griegos han amenazado con marchar sobre Sofía si Bulgaria no cumple las condiciones exigidas en su ultimátum.

¿Han entrado los griegos en territorio búlgaro?

SOFIA.—La Agencia Búlgara publica una nueva información en la que anuncia que las tropas griegas han entrado en territorio búlgaro, apoyadas por la artillería, habiendo causado ya cinco víctimas y ocupado diversos puntos.

En la ciudad de Petritch han caído algunas granadas disparadas por la artillería griega.

N. de la R.—Por telegrafía sin hilos recibimos la noticia de que la ciudad de Petritch ha sido ocupada por las tropas griegas y que Grecia exige a Bulgaria una indemnización de dos millones de francos oro.

Incendio en un muelle

SOUTHAMPTON.—Ayer se declaró un violento incendio en los muelles, resultando destruída por las llamas una enorme cantidad de botellas de vinos espirituosos y cervezas por valor de 250.000 libras esterlinas.

El centenario de Strauss

VIENA.—La ciudad de Viena celebrará el próximo domingo 25 el centenario del nacimiento de Johan Strauss, el compositor vienés, célebre sobre todo por sus valses.

Los festejos ya han empezado con el descubrimiento de una lápida conmemorativa colocada en la casa donde nació el ilustre músico.

HUELGA EN EL RIN

BERLIN.—Los obreros tejedores del Rin han pedido un aumento en sus salarios de 15 a 20 por 100, y han declarado la huelga en varias fábricas.

La industria de Crefeld hace ya algún tiempo que atraviesa por una aguda crisis, y a causa de la disminución de la producción ha habido necesidad de cerrar varios departamentos.

EL CONCORDATO CON LA SANTA SEDE

BELGRADO.—Las negociaciones con la Santa Sede para el arreglo de un Concordato se reanudarán en breve plazo. El Sr. Ninchich, ministro de Asuntos Extranjeros, ha conferenciado con el diputado Yagnitch, jefe de la Delegación yugoeslava de la Comisión negociadora, y con el doctor Smodlak, ministro de Yugoeslavia en el Vaticano.

El Rey ha visitado esta tarde la Exposición de arte chinojaponés y el Museo Antropológico

A las tres y media de la esta tarde, Don Alfonso, acompañado del duque de Miranda, marchó al Palacio de Exposiciones del Retiro para visitar la Exposición de arte chinojaponés, siendo recibido por los encargados de Negocios de China y el Japón, subsecretario de Instrucción pública, alcalde de Madrid y Comisión organizadora del certamen.

El Soberano recorrió las distintas salas, solicitando detalles de los valiosos objetos que se exponen, y felicitó efusivamente a los organizadores por el brillante conjunto que presenta la Exposición.

Después pasó D. Alfonso a los locales destinados al Salón de Otoño, con la Comisión organizadora de este concurso, elogiando varios cuadros de positivo mérito artístico.

Desde el Retiro se trasladó D. Alfonso al Museo Antropológico para examinar las nuevas colecciones recientemente instaladas, visitando también la cátedra, el laboratorio y la biblioteca.

El Rey salió muy complacido de la visita y felicitó al Director del establecimiento por lo acabada y escrupulosa instalación de los servicios.

El festival de cantos regionales

A las tres y media de la tarde ha comenzado en la Plaza de Toros el festival de cantos regionales.

La plaza está llena, demostrando la expectación que ha despertado este espectáculo.

Comenzó el concierto—que de tal puede calificarse—con la presentación de los coros de Galicia "Cantigas e aturuxos", que fué ovacionado con entusiasmo.

A continuación se presentaron los "ezpatadantzaris" de Begoña, que bailaron con su clásico juego, que derpertó la curiosidad del público por ser sus danzas casi desconocidas para la mayoría. El meritorio trabajo fué premiado con aplausos.

Luego hicieron su presentación los "Campanilleros", de Bormujos (Sevilla), cuya música, que recuerda en ocasiones los cánticos del rosario de la aurora, emocionaron al público, que les hizo objeto de reiteradas demostraciones de cariño y entusiasmo.

Siguió uno de los números esperados con mayor expectación: la presentación de la rondalla del Orfeón Zaragozano, con parejas de bailadoras y cantadores. La briosidad de las jotas puso un timbre varonil a la fiesta; esta música, no por mucho conocida menos admirada, entusiasmó al público, que premió con ovaciones cada letra y cada baile.

En el momento de telefonear está actuando, en representación de Castilla, la Masa Coral de Madrid y elementos de la Orquesta Benedito.

Han interpretado ya las seguidillas "El Cristo de Vega", del maestro Villa, que han sido aplaudidas con entusiasmo; luego el coro de costureras de "El barberillo de Lavapiés", de Barbieri, que también fué muy aplaudido; la "Marcha de la manolería", de "Pan y toros", también de Barbieri, que ha entusiasmado.

Cuando se retiran están preparándose los representantes de León.

El entusiasmo del público es grande; el espectáculo muy agradable y curioso.

El Congreso de la Pesca

A última hora de la tarde se reunieron los delegados del Congreso para proceder a la organización de las Secciones y nombrar las respectivas Mesas de orden.

Se procedió a la lectura de numerosas ponencias, haciéndose una selección de las más propicias a soluciones próximas.

Se dió lectura a una lista de delegados que han pedido intervención en la discusión de los temas propuestos al estudio de las Secciones.

Los asambleístas nombraron las respectivas Mesas de orden de cada Sección.

A las diez de esta mañana volvieron a reunirse en Secciones.

La primera se ocupó de diversos temas, propuestos a su estudio, sobre transportes, crisis industrial y protección arancelaria a las industrias afectas a la pesca.

En la Sección cuarto se discutieron proyectos de gran interés relacionados con puertos pesqueros, Bolsas de contratación y protección a las industrias del frío.

Una simpática característica de este Congreso la constituye la absoluta supresión de los discursos.

Los asambleistas sólo se ocupan en practicar una labor efectiva y provechosa, sin enzarzarse en estériles torneos oratorios.

Una proclama del primo de Abd-el-Krim

MELILLA.—Los aviadores han arrojado sobre los poblados no sometidos una segunda proclama en árabe, firmada por el caid Solimán el Jatebi y dirigida a los rebeldes, que entre otras cosas dice:

"Abd-el-Krim, que vivió de un sueldo de los españoles en Melilla, y que hacía befa y burla de su propia religión; que llevaba vida de cristiano alegre y transigente y escribía artículos en los periódicos en favor de España, sintió un día la sensación de hacerse rico, explotando la mentira de las minas de Beni-Urriaguel, y se unió a extranjeros que le imbuyeron la idea de hacer la guerra a España para tener así un comercio de armas con el mundo y ganar dinero a costa de nuestra sangre.

Abd-el-Krim cobró cuatro millones por el rescate de los prisioneros, de los que no os dió ni un céntimo ni en los días en que pasabais hambre.

Ahora, después de poner en salvo sus cajas de dinero, quiere prolongar la guerra, con lo que hará imposible la vida para vosotros en vuestras casas y terrenos.

Si sois hombres y sentís la indignación de los españoles, debéis abandonarlo; más aún, entregarlo al Majzén español, con lo que os libraréis del castigo.

Entregad también a los extranjeros que con él os roban y os llevan a la muerte.

Entregad los cañones, las ametralladoras, los prisioneros que tenéis, y entonces no solamente podréis volver a vuestras casas, sino que se os dará dinero y cebada y lo que necesitéis para vivir.

No temáis ser desleales a quien os traicionó con el engaño y el robo.

Pensad esto muy de prisa, porque antes de ocho días el Majzén español avanzará a Tafersit, Ait-Kamara y donde quiera, y no tendréis tierra que pisar ni campo que cultivar."

Esta proclama ha producido saludable efecto entre los cabileños.

CONSEJO SUPREMO DE GUERRA Y MARINA

Una vista.

En el Consejo Supremo de Guerra y Marina, presidido por el almirante señor Pintado, se ha visto una causa por malversación de fondos, contra un ex capitán.

El fiscal, Sr. Martínez de la Vega, solicitó para el encartado la pena de cuatro años y un día de prisión.

El defensor abogó por la absolución, alegando la reposición del desfalco.

Homenaje al marqués de Estella

SAN FERNANDO.—En la sesión del Ayuntamiento, el alcalde, D. José Vázquez, leyó una exposición enalteciendo los méritos del general Primo de Rivera y proponiendo que, como homenaje, su retrato se coloque en la sala capitular.

Se acordó así por unanimidad.

DEL CRIMEN DE ESTA MAÑANA

Tomás Alonso, jefe de la estación de tranvías de Cuatro Caminos, que mató esta mañana a su compañero de trabajo Enrique Egea. *(Fot. Pío.)*

Actuaciones del Juzgado.

A la una y media de la tarde se hizo cargo de todo lo actuado respecto del crimen de esta mañana en la estación de los Tranvías de los Cuatro Caminos, el juez del distrito de la Universidad, a quien corresponde, comenzando inmediatamente a actuar, no pudiendo declarar, por el estado de sobreexcitación nerviosa en que se hallaba, el autor

Durante toda la tarde ha estado el Juez tomando declaración, ampliándose las de esta mañana.

A las tres de la tarde fué trasladado el agresor a la cárcel Modelo.

La Unión Patriótica

Adhesión.

TAMARITE.—Comisión nuevo Ayuntamiento Alcampel (Huesca) acordó unanimidad adhesión partido Unión Patriótica.

El Somatén de Calatayud.

ZARAGOZA.—El alcalde de Calatayud, el presidente de la Unión Patriótica y el delegado gubernativo han visitado al capitán general para invitarle a los actos de bendición y entrega de la bandera del Somatén, que tendrá lugar el día 25.

El general Perales ha prometido su asistencia, así como el gobernador civil, a quien también visitarán con igual objeto.

Herida por su novio

Carmen Garcés Martínez, de veinticinco años, que vive en la calle del Amparo, número 28, sostenía desde hace tiempo relaciones con Enrique Capelo.

Yendo Carmen con un pariente suyo por la calle del Mesón de Paredes, se encontró con Enrique, el cual, con un punzón, le infirió una herida de pronóstico reservado en el abdomen.

El agresor fué detenido.

El crédito de la Unión Minera

BILBAO.—El juez especial que entiende en el asunto de la Unión Minera ha autorizado al Consejo de la misma que interponga una reclamación judicial contra una entidad bancaria por la cantidad aproximada de pesetas 700.000. Parece que se trata de una venta de valores pignorados por el crédito en dicho establecimiento.

Reuniones y conferencias

Los empleados municipales y de las Diputaciones.

La Federación de empleados y obreros del Ayuntamiento de Madrid ruega a los amigos de provincias que deseen asistir al acto público relacionado con la Real orden del 17 de agosto próximo pasado detengan su viaje hasta que la citada Federación les comunique la fecha en que ha de tener lugar.

En esta semana será señalada la fecha por las autoridades, e inmediatamente se comunicará con la antelación debida.

Siguen recibiéndose las adhesiones en la Secretaría de la Federación de empleados y obreros del Ayuntamiento de Madrid, San Bernardo, núm. 2, principal derecha.

Federación Universitaria.

La Federación Universitaria Hispanoamericana celebrará la Asamblea general de este mes el próximo sábado, a las cuatro de la tarde, en la Universidad Central.

UN INCENDIO EN EIBAR

SAN SEBASTIAN.—En la Casa Consistorial de Eibar se inició esta mañana un violento incendio.

De San Sebastián marchó el gobernador.

Las últimas noticias recibidas dicen que el fuego puede considerarse localizado y que no han ocurrido desgracias personales.

Artista denunciada

BARCELONA.—El jefe del Giro telegráfico ha presentado una denuncia contra la artista Antonia Cachavera, por haber cobrado dos veces un giro de 100 pesetas, y que a pesar de sus ruegos se ha negado a devolver.

En el Manzanares

UN HOMBRE AHOGADO

Al cerrar esta edición se recibió aviso en el Juzgado de guardia de que en el río Manzanares, frente al paseo de Melancólicos, ha sido hallado flotando sobre el agua el cadáver de un hombre.

El Juzgado se personó en el lugar del suceso.

Muerte del marqués de Tosos

VALENCIA.—Ha fallecido el marqués de Tosos, D. Pedro Ulzurriun de Aranza y Barberán.

Fué senador vitalicio y diputado a Cortes.

LA MUNDIAL

Sociedad Anónima de Seguros.

Domicilio: MADRID, Mayor, 6 y 8

Capital social: { 1.000.000 de pesetas suscrito. 505.000 pesetas desembolsados.

Autorizado por Reales órdenes de 8 de julio de 1919 y 22 de mayo de 1919.

Efectuados los depósitos necesarios.

SEGUROS MUTUOS DE VIDA

SUPERVIVENCIA, PREVISION Y AHORRO

SEGUROS DE ACCIDENTES FERROVIARIOS

Autorizado por la Comisaría general de Seguros

OBRA RETIRADA

Por discrepancias entre la Empresa del teatro de la Zarzuela y los autores de "María-Sol", éstos han retirado dicha obra del mencionado teatro.

"María-Sol", según nos comunican los señores Ramos Martín y Guerrero, se representará en breve en el escenario de otro importante teatro de la corte.

En la Casa Social Católica

El Príncipe de Asturias y los ferroviarios católicos

A la hora de cerrar esta edición comienza en la Casa Social Católica de la Costanilla de San Andrés el solemne acto de la entrega a S. A. R. el Príncipe de Asturias del título de presidente honorario del Sindicato Católico de la Ferroviaria Española.

El presidente de la Sección de Madrid, señor Castais, expondrá la importancia del acto, haciendo entrega después del pergamino el presidente del Comité directivo del Sindicato, Sr. Ruiz, diputado provincial de Valladolid.

Al acto concurren numerosas representaciones de todas las Secciones, con sus banderas.

EL TIEMPO

Estado general del tiempo a 7 h. del día 22.

La importante borrasca del Atlántico se halla al occidente de las Islas Británicas, pero su influjo alcanza hasta Marruecos. Llueve en la mitad occidental de España, y por toda ella la nubosidad es grande. La temperatura se mantiene suave.

Tiempo probable en veinticuatro horas.

Toda España: Vientos flojos de la región del Sur y tiempo de lluvias.

Servicio especial para Africa.

A 18 h. del día 21,—Van a pasar por el Estrecho de Gibraltar varios núcleos de perturbación atmosférica, que pueden producir vientos fuertes del Oeste y marejada en las costas de Marruecos. Aguaceros copiosos y persistentes.

A 9 h. 30 m. del día 22.—Temporal de Europa llega hasta Marruecos, si bien algo debilitado. Como aun ha de tardar en pasar, el tiempo en Marruecos debe de ser de nubes y lluvias.

Vientos de poniente en general.

Reportaje de sucesos

UNA DENUNCIA.—Manuela de Pablo Rodríguez ha presentado una denuncia contra Ramón Dean Fernández, Isidro Rincón Martínez, Federico Anglada y Teresa Martínez Guitian, porque ninguno de ellos liquidó después del sorteo el importe de los billetes de la Lotería que para la venta les había entregado, y cuyo importe asciende a 1.500 pesetas.

OBJETOS QUE DESAPARECEN.—Guido Giadieta de Muri ha denunciado que de un automóvil de su propiedad le sustrajeron varios objetos, valorados en 350 pesetas.

RIÑA Y ATENTADO A LA AUTORIDAD.—Esta mañana riñeron Antonio Fernández Serrano y Serafín Lafuete Ruiz. Cuando se hallaban en el fragor de la pelea, fueron detenidos por un guardia de Orden público, pero como, al parecer, el primero de los contrincantes estaba herido, el mencionado representante de la autoridad procedió a trasladarlo a la Casa de Socorro, y ya en dicho benéfico establecimiento, el presunto herido agredió al guardia, aunque fácilmente se le redujo a la obediencia.

POR REPARTIR HOJAS CLANDESTINAS.—Ha sido detenido el estudiante Enríquez Rodríguez Labrador por repartir hojas clandestinas.

—Por la misma causa ha sido detenida la conocida explotadora de estudiantes, dedicada a la compra y venta de libros, doña Pepita.

—Le ha sido levantada la incomunicación al estudiante Emilio Irujo, que ingresó días pasados en la cárcel por repartir proclamas subversivas.

¡CHOFER... A TALAVERA!—El chófer Emilio Gómez Cubero ha denunciado a Pedro Mena, quien le alquiló el "taxi" hasta Talavera y allí desapareció sin pagarle.

HOMBRE MUERTO POR UN AUTOBUS.—Esta tarde, en la Puerta del Sol, esquina a Alcalá, atropelló un atutobús a Bibiano Guinea Urzada, de sesenta y cuatro años, domiciliado en la travesía de Altamirano, 4.

Cuando el herido ingresó en la Casa de Socorro del Centro, había fallecido.

ACCIDENTE DEL TRABAJO.—Se produjo heridas de pronóstico reservado Antonio Cortés Mendoza en la carnecería sita en la calle de Toledo, 118, donde prestaba sus servicios.

¡CUIDADO CON LAS PORTEZUELAS!—En la estación de Villaverde Miguel Muñoz Peña, de quince años, que venía desde Granada en un vagón de mercancías, con ganado, tuvo la desgracia de que se cerrara inopinadamente la portezuela, fracturándose el húmero derecho.

NOTAS E INFORMACIONES

De las Repúblicas americanas

CHILE

El ministro de la Guerra y el Ejército.

SANTIAGO DE CHILE.—El ministro de la Guerra, coronel Ibáñez, ha presentado la dimisión a consecuencia de las disensiones que se han manifestado en el seno del ejército.

Parece que la dimisión le será aceptada, aunque por otra parte se apliquen las sanciones por él propuestas a los oficiales insubordinados.

Estos últimos han sido detenidos y enviados al regimiento de Tacna.

Créese que el Sr. Ibáñez persistirá en presentar su candidatura a la presidencia de la República.

ARGENTINA

Las maniobras militares.

BUENOS AIRES.—Ha terminado la concentración de las tropas que han de tomar parte en las grandes maniobras de Córdoba.

Los ejercicios comenzarán el martes próximo y terminarán el 1 de noviembre.

Con ocasión de estas maniobras tendrá lugar un gran desfile militar en la ciudad de Córdoba, asistiendo el Presidente de la República y el general Agustín Justo, ministro de la Guerra.

Nueva línea de navegación.

BUENOS AIRES. — Se encuentra en esta capital el conocido armador brasileño Enrique Lago, quien se propone hacer gestiones cerca del Gobierno argentino para el establecimiento de una línea directa de navegación entre Argentina y el Brasil, con el fin de desenvolver el tráfico entre ambos países. Los puertos terminales habrían de ser Rosario en Argentina y Pará en el Brasil.

El trigo, la avena, el maíz y la carne.

BUENOS AIRES.—El trigo se ha cotizado a 13,40; la avena, a 8; el maíz, a 8,40; la carne, a 34,10, y las pieles, a 13,90.

BRASIL

Un Club republicano.

RIO DE JANEIRO.—Informan de San Paulo que se ha celebrado una importante reunión política, acordando fundar un Club republicano destinado a hacer revivir las tradiciones del Club Republicano de los tiempos de la Monarquía, que tan decisiva influencia tuvo en la implantación del nuevo régimen y del que formaron parte las más relevantes figuras de la democracia brasileña.

Una Comisión, compuesta de los miembros preeminentes de la política paulista se ha encargado de la confección de los estatutos. Una de las bases de la fundación del Club es procurar la cohesión y solidaridad necesarias entre los republicanos paulistas.

Un discurso de Epitacio Pessoa.

RIO DE JANEIRO.—El ex presidente de la República señor Epitacio Pessoa ha pronunciado el tercer discurso refutando los argumentos de M. Aceredo contra el libro que el Sr. Pessoa ha publicado acerca de la situación política y administrativa del país.

La revisión de la Constitución.

RIO DE JANEIRO.—La Cámara ha proseguido el debate en tercera discusión acerca de la revisión de la Constitución.

La inmigración.

RIO DE JANEIRO.—Durante el año de 1925, según la estadística oficial, han entrado en el territorio del Estado de San Paulo 46.000 inmigrantes de diversos países.

El mercado de café.

RIO DE JANEIRO.—El tipo 4 se ha cotizado a 26.500 reis los diez sacos. Las ventas han sido por tanto 60.000 sacos, quedando el "stock" de 1.166.515.

PANAMA

Hay tranquilidad.

PANAMA.—Reina tranquilidad absoluta en todo el país. El presidente, de quien se ha solicitado la libertad de los jefes del último movimiento, ha contestado que nada puede hacer en ese sentido, por estar el asunto del poder de los Tribunales.

BOLSAS Y MERCADOS

LAS COTIZACIONES DE HOY

BOLSA DE MADRID

(En esta sección publicamos solamente los valores que hayan sido cotizados al día.)

Deuda interior.

Series F y E, 69,90; D, 69,80; C, B y A, 69,85; G y H, 69,80.

Exterior 4 por 100.

Serie F y E, 84,60; D, 84,65; C y B, 85,25; G y H, 86.

Amortizable 5 por 100, 1920.

Series E, D, C y B, 95,30.

Amortizable 5 por 100, 1917.

Series C, B y A, 95,40.

Obligaciones Tesoro 5 por 100.

Enero 1925: A, 101,40; B, 101,25. Febrero: A, 102,40; B, 102,15. Abril 1924: A, 101,50; B, 101,20. Noviembre: A, 102,25; B, 102,15. Junio: A, 101,75; B, 101,50.

Valores especiales.

Cédulas Banco Hipotecario 4 por 100, 91,40; 5 por 100, 98; 6 por 100, 109.

Valores municipales.

Madrid 1868, 3 por 100, 91; ídem 1918, 5 por 100, 88.

Acciones.

Banco de España, 578; Hipotecario, 381; Hispano Americano, 147; Río de la Plata, contado, 48,50 Tabacos, 228; Explosivos, 410; Azucarera General, ordinarias (contado), 42,75; Duro-Felguera, contado, 42; Eléctrica Madrileña, 106; Telefónica Nacional, proferentes, 97,50; M. Z. A., contado, 365; fin próximo, 367; Norte de España, contado, 403,50; fin corriente, 404,50; fin próximo, 407; Metro, 128; Tranvías, contado, 72; Fénix, 272.

Obligaciones.

Azucarera General, sin estampillar, 77,50; ídem 5,50 por 100, 93.35; M. Z. A. 3 por 100, primera hipoteca, 308,75; Alicante 5 por 100, serie F, 88; 6 por 100, G, 100,50; 5,50 por 100, H, 94,50; 6 por 100, I, 100,50; Norte 3 por 100, primera serie, 68,30; Asturias, primera hipoteca, 67; Valencianas 5,50 por 100, 96,50; Metro 6 por 100, 102; Constructora Naval 6 por 100, 95,25; Eléctrica 6 por 100, 101,75; Chade, 100,75; Gas Madrid 6 por 100, 101,50; Peñarroya 6 por 100, 100,50; Trasatlántica 6 por 100, 109,50; ídem 1922, 104; Bonos de la Constructora Naval, 99.

Cambio Extranjero.

Francos, 30,25; libras esterlinas, 33,88; francos suizos, 134,80; ídem belgas, 31,85; liras, 27,65; dólares, 6,98; escudos portugueses, 0,355; pesos argentinos, papel, 2,87; florines, 2,81; coronas checoeslovacas, 20,70; ídem suecas, 1,87; ídem austriacas, 0,95.

BOLSAS DE PROVINCIAS

BARCELONA

Interior 4 por 100, 69,70; Exterior 4 por 100, 84,80; Amortizable 5 por 100, 95,50; ídem 1917, 95,50; acciones: Banco Hispano Colonial, 327,50; Norte, 404,50; M. Z. A., 364,25; Tabacos Filipinas, 289; francos franceses, 30,35; libras esterlinas, 33,91; liras, 27,75; dólares, 6,995; francos suizos, 134,75.

BILBAO

Bancos: Bilbao, 4.630; Vizcaya, 970; Central, 66; Naviera Nervión, 570; Norte, 405; Altos Hornos, 124; Unión Resinera Española, 167; Unión Española de Explosivos, 409; Hidroeléctrica Ibérica, 370; ídem Española, 141,50.

BOLSAS DEL EXTRANJERO

LONDRES

Pesetas, 33,87; francos: franceses, 112,25; suizos, 25,137; belgas, 106,30; dólares, 4,8434; liras, 123,12; florines, 12,044; coronas: noruegas, 23,825; danesas, 19,56.

PARIS

Pesetas, 332,50; libras, 112; dólares, 23,11; francos: suizos, 445,50; belgas, 105; liras, 91,25; coronas: suecas, 519; noruegas, 470; danesas, 566; checas, 68,50; florines, 929; zlotys, 380; leis, 11.

NUEVA YORK

Pesetas, 14,295; francos: franceses, 4,31; suizos, 19,267; belgas, 4,55; liras, 3,94; libras esterlinas, 4,843; coronas: noruegas, 20,32; danesas, 24,70.

IMPRESIÓN BURSÁTIL

El mercado de valores, a pesar de manifestar alguna nerviosidad en los fondos públicos, sostiene casi todos los cambios.

Cédulas hipotecarias, firmes; valores municipales, sostenidos, y los bancarios, sostenidos también, excepto el Hispano-Americano, que pierde cinco enteros.

El resto del papel industrial y obligaciones, sostenido.

En el corro de la moneda extranjera reina frialdad, perdiendo 75 los francos, 2 las libras y 95 los belgas.

Mercado de subsistencias

El problema de la carne.

Dejando para más adelante el ocuparnos de interesantes aspectos relacionados con las subsistencias en general, damos hoy preferencia al problema del abastecimiento de carne en Madrid, objeto de constante preocupación y estudio por parte de las autoridades.

Recientemente, en el pasado septiembre, el alcalde de Madrid concurrió a la asamblea de alcaldes gallegos, reunida en La Coruña, expuso con elocuencia e interesantes datos la labor que el Concejo madrileño había venido desarrollando para llegar a resolver las dificultades que se oponían a que la capital de España resultara abastecida de tan importante artículo en condiciones de suficiencia y de economía; explicó a los reunidos la forma en que funciona la oficina de *factaje* creada en el nuevo Matadero, para llegar a la supresión del intermediario, que con perjuicio de todos y en propio provecho hacía subir el precio de la mercancía, y finalmente pidió a los reunidos que le ayudaran a conseguir de los ganaderos gallegos que se comprometiesen a enviar a Madrid el ganado necesario para su abastecimiento y al precio máximo de 3,60 kilo, evitándole de este modo la contrariedad de tener que aceptar proposiciones ventajosas de algunas entidades de la Argentina, en perjuicio de los intereses de la simpática región gallega.

Ante estas manifestaciones, los alcaldes de Lugo, Pontevedra y Betanzos constituyéronse en Comisión, y han logrado enviar a la corte, en concepto de prueba, algunos vagones de reses, y si esta primera expedición sirve para llegar a un acuerdo, quedará conjurado el peligro de que en el mercado madrileño llegue nuevamente a escasear artículo tan necesario como lo es la carne.

Mataderos.

Las reses sacrificadas fueron 246 vacas, 462 corderos y 371 cerdos, cuya carne se expendió, respectivamente, a 3,58, 4,02 y 3,[illegible] pesetas kilo.

Las terneras que entraron al Matadero fueron 119, y su carne se vendió a 4,91 la de Castilla; a 4,24, la de la Sierra; a 3,[illegible] la de la Montaña, y a 3,69 las vaqueras.

Plaza de la Cebada.

Camuesas, de 0,60 a 0,70 kilo; higos, de 0,30 a 0,50; limones, de 25 a 40 pesetas cesta; manzanas, de 0,60 a 0,70, y reinetas, 0,70 a 0,90; melocotones, de 0,50 a 1 peseta; membrillos, de 0,40 a 0,50; peras, de 0,60 a 1,10; uvas, de 0,25 a 1,20, según la clase.

Verduras.—Acelgas, de 0,30 a 0,50 manojo; alcachofas, de 1 a 3 pesetas docena; berenjenas, de 0,80 a 1,25; cebollas, de [illegible] a 0,20 el kilo; escarola, de 1 a 1,25 docena; espinacas, de 0,40 a 0,60 manojo; judías, 0,40 a 1,15 kilo; lechugas, de 1 a 2 docenas; lombardas, de 8 a 10 pesetas; patatas, a [illegible] las holandesas, 0,15 las blancas, y de 0,[illegible] a 0,17 las rosas; pimientos, de 6 a 20 pesetas; 100 los encarnados, y de 1,25 a 9 los verdes; y tomates, de 0,30 a 0,45.

ÍNDICE INFORMATIVO

DE HOY

El general Primo de Rivera ha contestado al Sr. Cambó.

—A las tres y media se celebró un concurso regional en la Plaza de Toros.

—A las seis y cuarto, en el Centro de Galicia, se reunió el Comité gestor del Congreso regional de la lucha antituberculosa.

—A las siete, en el Sindicato Católico de ferroviarios españoles, se entregó al Príncipe de Asturias el título de presidente honorario.

—A las diez de la noche, en el Casal Catalá, dará una conferencia el Sr. Colominas.

PARA MAÑANA

Continuarán las sesiones del Congreso municipalista.

—A las tres, festival en la Plaza de Toros.

—A las cinco, recepción en el Ayuntamiento a la Delegación de atletismos portugueses y los congresistas municipalistas.

—A las seis, concierto de guitarra por la señorita Josefina Robledo.

—A las seis y media, festival pirotécnico en el estanque del Retiro.

—A las seis y media, estreno en el Cómico de "Las de Mochales".

Biblioteca Nacional de España